



**HAL**  
open science

## Dictionnaire de données DoneSol version 3.13 (du 8 septembre 2020)

. Inrae-Infosol Us 1106

► **To cite this version:**

. Inrae-Infosol Us 1106. Dictionnaire de données DoneSol version 3.13 (du 8 septembre 2020). INRAE InfoSol, 539 p., 2020. hal-03001695

**HAL Id: hal-03001695**

**<https://hal.inrae.fr/hal-03001695>**

Submitted on 12 Nov 2020

**HAL** is a multi-disciplinary open access archive for the deposit and dissemination of scientific research documents, whether they are published or not. The documents may come from teaching and research institutions in France or abroad, or from public or private research centers.

L'archive ouverte pluridisciplinaire **HAL**, est destinée au dépôt et à la diffusion de documents scientifiques de niveau recherche, publiés ou non, émanant des établissements d'enseignement et de recherche français ou étrangers, des laboratoires publics ou privés.

## DoneSol version 3.13.

### Dictionnaire de données

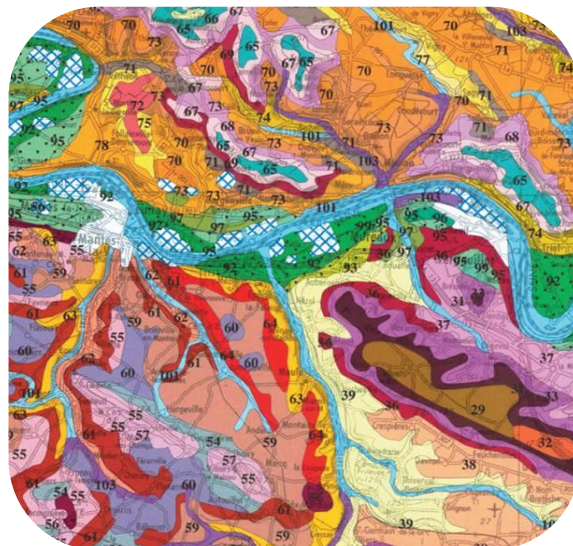

Pour utilisation dans le cadre du programme  
« Inventaire, Gestion et Conservation des Sols » (I.G.C.S.)

Document rédigé par :

INRAE, US 1106 InfoSol, Orléans

**VERSION DU 08 septembre 2020**



## DoneSol version 3.13.

### Dictionnaire de données

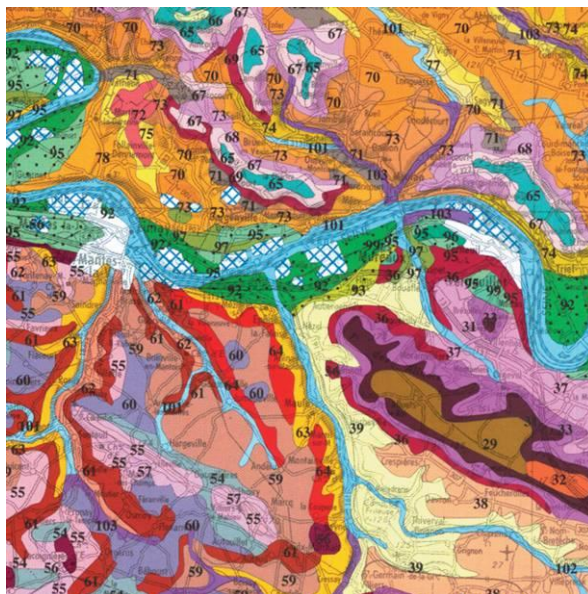

Pour utilisation dans le cadre du programme  
« Inventaire, Gestion et Conservation des Sols » (I.G.C.S.)

Document rédigé par :

INRAE, US 1106 InfoSol, Orléans

**VERSION DU 08 septembre 2020**

## Remerciements

La base de données DoneSol version 3.13. est issue d'un travail collectif dont il est difficile de citer tous les intervenants. Nous avons donc choisi de ne citer aucun nom par respect pour ceux que nous pourrions involontairement oublier. Nous tenons toutefois à remercier chaleureusement toutes les personnes ayant contribué à faire de DoneSol ce qu'il est aujourd'hui et en particulier tous ceux qui ont alimenté la réflexion qui a abouti à la création de DoneSol et à son évolution, les informaticiens sans qui DoneSol n'existerait pas, et tous ceux qui font vivre cette base de données.

# Table des matières

<b>1</b>	<b>INTRODUCTION</b>	<b>28</b>
1.1	PRESENTATION DES PROGRAMMES IGCS ET RMQS	28
1.1.1	<i>Le programme IGCS : inventorer les sols pour mieux les gérer</i>	28
1.1.2	<i>Le programme RMQS : observer et suivre l'évolution de la qualité des sols</i>	29
1.2	CONCEPTS DE BASE POUR IGCS	29
1.2.1	<i>Introduction</i>	29
1.2.2	<i>Profils et horizons</i>	29
1.2.3	<i>Unités Typologiques de Sol et strates</i>	30
1.2.4	<i>Unités Cartographiques de Sol</i>	30
1.2.5	<i>Etude</i>	31
1.2.6	<i>Relation entre objets et lien avec la base de données géographique</i>	31
1.3	STRUCTURE DE LA BASE DE DONNEES DONESOL	32
1.3.1	<i>Historique</i>	32
1.3.2	<i>Concepts élémentaires en base de données</i>	34
1.3.2.1	Base de données	34
1.3.2.2	Système de Gestion de Base de Données	34
1.3.2.3	Modèles de données, schéma conceptuel	34
1.3.2.4	Vocabulaire spécifique au modèle relationnel	35
1.3.3	<i>Schéma conceptuel du modèle de données DoneSol</i>	37
1.3.3.1	Schéma général	37
1.3.3.2	Schéma spécifique au programme IGCS	38
1.4	DESCRIPTION ET UTILISATION DES TABLES	41
1.4.1	<i>Convention d'écriture</i>	41
1.4.1.1	Description d'une table	41
1.4.1.2	Description d'un champ	41
1.4.1.3	Notations dans le texte	41
1.4.2	<i>Mode d'emploi</i>	41
1.4.2.1	Pour la saisie des données	41
1.4.2.2	Saisie du cadre de l'étude	41
1.4.2.3	Saisie des données ponctuelles	41
1.4.2.4	Saisie des données surfaciques	42
1.4.3	<i>Pour l'utilisation des données</i>	42
<b>2</b>	<b>TABLE ANALYSE</b>	<b>43</b>
2.1	DEFINITION DU CONTENU DE LA TABLE	43
2.2	STRUCTURE DE LA TABLE	43
2.3	DESCRIPTION DES CHAMPS	43
2.3.1	<i>Champ ID_ANALYSE</i>	43
2.3.2	<i>Champs CODE_LABORATOIRE</i>	44
2.3.3	<i>Champs CODE_SOUSSION</i>	44
2.3.4	<i>Champ COMM_ANA</i>	44
2.3.5	<i>Champ DATE_ANALYSE</i>	44
2.3.6	<i>Champ FRACT_ANALYSE_UNITE</i>	44
2.3.7	<i>Champ FRACT_ANALYSE_VALEUR_MAX</i>	45
2.3.8	<i>Champ FRACT_ANALYSE_VALEUR_MIN</i>	45
2.3.9	<i>Champ ID_ORGANISME</i>	45
2.3.10	<i>Champ ID_PRELEVEMENT</i>	45
2.3.11	<i>Champ ID_PROFIL</i>	46
2.3.12	<i>Champ NO_HORIZON</i>	46
<b>3</b>	<b>TABLE ATTRIBUT</b>	<b>47</b>
3.1	DEFINITION DU CONTENU DE LA TABLE	47
3.2	STRUCTURE DE LA TABLE	47
3.3	DESCRIPTION DES CHAMPS DE LA CLEF PRIMAIRE DE LA TABLE	47
3.3.1	<i>Champ NOM_ATTRIBUT</i>	47
3.3.2	<i>Champ NOM_CONTEXTE</i>	47
3.3.3	<i>Champ NOM_RELATION</i>	47
3.3.4	<i>Champ SCHEMA_TABLE</i>	48
3.4	DESCRIPTION DES AUTRES CHAMPS DE LA TABLE	48

3.4.1	<i>Champ COMM</i> .....	48
3.4.2	<i>Champ DEFINITION</i> .....	48
3.4.3	<i>Champ ID_CODAGE</i> .....	48
3.4.4	<i>Champ TYPE_SQL</i> .....	48
<b>4</b>	<b>TABLE CODAGE</b> .....	<b>49</b>
4.1	DEFINITION DU CONTENU DE LA TABLE.....	49
4.2	STRUCTURE DE LA TABLE .....	49
4.3	DESCRIPTION DU CHAMP DE LA CLEF PRIMAIRE DE LA TABLE .....	49
4.3.1	<i>Champ ID_CODAGE</i> .....	49
4.4	DESCRIPTION DES AUTRES CHAMPS DE LA TABLE .....	49
4.4.1	<i>Champ COMM</i> .....	49
4.4.2	<i>Champ DEFINITION</i> .....	49
4.4.3	<i>Champ TYPE_TRI</i> .....	50
<b>5</b>	<b>TABLE CODE</b> .....	<b>51</b>
5.1	DEFINITION DU CONTENU DE LA TABLE.....	51
5.2	STRUCTURE DE LA TABLE .....	51
5.3	DESCRIPTION DU CHAMP DE LA CLEF PRIMAIRE DE LA TABLE .....	51
5.3.1	<i>Champ ID_CODE</i> .....	51
5.4	DESCRIPTION DES AUTRES CHAMPS DE LA TABLE .....	51
5.4.1	<i>Champ CODE</i> .....	51
5.4.2	<i>Champ COMM</i> .....	51
5.4.3	<i>Champ ID_CODAGE</i> .....	52
5.4.4	<i>Champ ID_METHODE_ANALYSE_PHYSIQUE</i> .....	52
5.4.5	<i>Champ SIGNIFICATION</i> .....	52
<b>6</b>	<b>TABLE COLLABORATEUR</b> .....	<b>53</b>
6.1	DEFINITION DU CONTENU DE LA TABLE.....	53
6.2	STRUCTURE DE LA TABLE .....	53
6.3	DESCRIPTION DES CHAMPS FORMANT LA CLE PRIMAIRE DE LA TABLE.....	53
6.3.1	<i>Champ ID_COLLABORATEUR</i> .....	53
6.4	DESCRIPTION DES CHAMPS RELATIFS AUX CODES .....	53
6.4.1	<i>Champ ID_ORGANISME</i> .....	53
6.4.2	<i>Champ NOM</i> .....	53
6.4.3	<i>Champ PRENOM</i> .....	53
<b>7</b>	<b>TABLE DETERMINATION_METHODE_ANALYSE</b> .....	<b>55</b>
7.1	DEFINITION DU CONTENU DE LA TABLE.....	55
7.2	STRUCTURE DE LA TABLE .....	55
7.3	DESCRIPTION DES CHAMPS DE LA TABLE .....	55
7.3.1	<i>Champ ID_DETERMINATION_METHODE_ANALYSE</i> .....	55
7.3.2	<i>Champ DETERMINATION</i> .....	55
7.3.3	<i>Champ ID_METHODE</i> .....	55
7.3.4	<i>Champ ID_METHODE_PHYSIQUE</i> .....	56
<b>8</b>	<b>TABLE DOCUMENT</b> .....	<b>57</b>
8.1	DEFINITION DU CONTENU DE LA TABLE.....	57
8.2	STRUCTURE DE LA TABLE .....	57
8.3	DESCRIPTION DU CHAMP FORMANT LA CLE PRIMAIRE DE LA TABLE .....	58
8.3.1	<i>Champ ID_DOCUMENT</i> .....	58
8.4	DESCRIPTION DES AUTRES CHAMPS DE LA TABLE .....	58
8.4.1	<i>Champ CATEGORIE_DOC</i> .....	58
8.4.2	<i>Champ COLLATION</i> .....	58
8.4.3	<i>Champ COMM</i> .....	59
8.4.4	<i>Champ DATE_D</i> .....	59
8.4.5	<i>Champ DISPO_CARTO</i> .....	59
8.4.6	<i>Champ DISPO_DOC</i> .....	59
8.4.7	<i>Champ ECHELLE</i> .....	60
8.4.8	<i>Champ EDITIONS</i> .....	60

8.4.9	Champ <i>INFO_SCAN</i> .....	60
8.4.10	Champ <i>ISBN</i> .....	60
8.4.11	Champ <i>ISSN</i> .....	60
8.4.12	Champ <i>LANGUE</i> .....	61
8.4.13	Champ <i>LIEN</i> .....	61
8.4.14	Champ <i>LOCALISATION</i> .....	61
8.4.15	Champ <i>MOTS_CLEFS_GEO</i> .....	61
8.4.16	Champ <i>MOTS_CLEFS_THE</i> .....	61
8.4.17	Champ <i>NATURE_DOC</i> .....	61
8.4.18	Champ <i>NB_EXEMPLAIRES</i> .....	62
8.4.19	Champ <i>NB_OBS</i> .....	62
8.4.20	Champ <i>NB_PROF_ANA</i> .....	62
8.4.21	Champ <i>NB_PROF_ETU</i> .....	62
8.4.22	Champ <i>NB_UC</i> .....	63
8.4.23	Champ <i>NO_DOCUMENT</i> .....	63
8.4.24	Champ <i>RESUME</i> .....	63
8.4.25	Champ <i>SERIE</i> .....	63
8.4.26	Champ <i>SUPERFICIE</i> .....	63
8.4.27	Champ <i>TITRE</i> .....	64
<b>9</b>	<b>TABLE <i>ENS_RESULTAT_ANALYSE_GRANULO</i> .....</b>	<b>65</b>
9.1	DEFINITION DU CONTENU DE LA TABLE.....	65
9.2	STRUCTURE DE LA TABLE .....	65
9.3	DESCRIPTION DU CHAMP DE LA CLEF PRIMAIRE DE LA TABLE .....	65
9.3.1	Champ <i>ID_ENS_RESULTAT_ANALYSE_GRANULO</i> .....	65
9.4	DESCRIPTION DES AUTRES CHAMPS DE LA TABLE .....	65
9.4.1	Champ <i>ID_ANALYSE</i> .....	65
9.4.2	Champ <i>ID_METHODE</i> .....	65
9.4.3	Champ <i>REFUS2MM</i> .....	66
<b>10</b>	<b>TABLE <i>ETUDE</i>.....</b>	<b>67</b>
10.1	DEFINITION DU CONTENU DE LA TABLE.....	67
10.2	STRUCTURE DE LA TABLE .....	67
10.3	DESCRIPTION DU CHAMP FORMANT LA CLE PRIMAIRE DE LA TABLE .....	67
10.3.1	Champ <i>ID_ETUDE</i> .....	67
10.4	DESCRIPTION DES AUTRES CHAMPS DE LA TABLE .....	67
10.4.1	Champ <i>COMM_ETUDE</i> .....	67
10.4.2	Champ <i>DATE_VERSION</i> .....	68
10.4.3	Champ <i>ECHELLE</i> .....	68
10.4.4	Champ <i>ETAT</i> .....	68
10.4.5	Champ <i>ETAT_LEVES</i> .....	68
10.4.6	Champ <i>NO_ETUDE</i> .....	69
10.4.7	Champ <i>PROGRAMME</i> .....	69
10.4.8	Champ <i>SURF_EXT</i> .....	69
10.4.9	Champ <i>TITRE</i> .....	69
10.4.10	Champ <i>VALIDE</i> .....	70
10.4.11	Champ <i>VERSION</i> .....	70
<b>11</b>	<b>TABLE <i>ETUDE_DEPARTEMENT</i> .....</b>	<b>71</b>
11.1	DEFINITION DU CONTENU DE LA TABLE.....	71
11.2	STRUCTURE DE LA TABLE .....	71
11.3	DESCRIPTION DES CHAMPS FORMANT LA CLE PRIMAIRE DE LA TABLE .....	71
11.3.1	Champ <i>ID_ETUDE_DEPARTEMENT</i> .....	71
11.4	DESCRIPTION DE L'AUTRE CHAMP DE LA TABLE .....	71
11.4.1	Champ <i>ID_ETUDE</i> .....	71
11.4.2	Champ <i>NO_DEP</i> .....	71
11.4.3	Champ <i>PAYS</i> .....	72
11.4.4	Champ <i>SURF_ETUD_DEP</i> .....	72
<b>12</b>	<b>TABLE <i>HORIZON</i> .....</b>	<b>75</b>



12.1	DEFINITION DU CONTENU DE LA TABLE.....	75
12.2	STRUCTURE DE LA TABLE .....	75
12.3	DESCRIPTION DES CHAMPS FORMANT LA CLE PRIMAIRE DE LA TABLE.....	79
12.3.1	Champ ID_PROFIL.....	79
12.3.2	Champ NO_HORIZON .....	79
12.4	DESCRIPTION DES CHAMPS DE LA TABLE .....	79
12.4.1	Champs ABOND_ACT_ANTHRO et ABOND_ACT_ANTHRO2.....	79
12.4.2	Champ ABOND_ACT_BIO.....	80
12.4.3	Champ ABOND_CRIS.....	80
12.4.4	Champ ABOND_MO.....	81
12.4.5	Champs ABOND_NOD_1, ABOND_NOD_2 .....	81
12.4.6	Champ ABOND_POR.....	81
12.4.7	Champ ABOND_POR_AFNOR.....	82
12.4.8	Champ ABOND_RAC_H.....	82
12.4.9	Champs ABON_TACH_1, ABOND_TACH_2, ABOND_TACH_3.....	83
12.4.10	Champ ABONDANCE_EG .....	83
12.4.11	Champs ABONDANCE_EG_PRIN, ABONDANCE_EG_SEC.....	84
12.4.12	Champs ACIDITE_EG1_H, ACIDITE_EG2_H.....	84
12.4.13	Champ ADHESIV .....	85
12.4.14	Champ ASP_FACE .....	85
12.4.15	Champ ASPECT_CV.....	85
12.4.16	Champs CARBONATE_EG1_H, CARBONATE_EG2_H.....	86
12.4.17	Champ COL_FE .....	86
12.4.18	Champ COMM_H .....	86
12.4.19	Champ COMPAC .....	87
12.4.20	Champ CONTACT.....	87
12.4.21	Champs CONTR_TACH_1, CONTR_TACH_2, CONTR_TACH_3.....	87
12.4.22	Champ COUL_CODE_EXPOLAIRE .....	88
12.4.23	Champ COUL_FACE.....	93
12.4.24	Champ COUL_H.....	93
12.4.25	Champs COUL_TACH_1, COUL_TACH_2, COUL_TACH_3 .....	94
12.4.26	Champ COUL1_HUMID_H.....	95
12.4.27	Champs COUL1_REV.....	95
12.4.28	Champ COUL1_SECHE_H .....	95
12.4.29	Champ COUL2_HUMID_H.....	95
12.4.30	Champs COUL2_REV.....	96
12.4.31	Champ COUL2_SECHE_H.....	96
12.4.32	Champ COULEUR_CROUTE .....	96
12.4.33	Champ CPCS_NOM.....	96
12.4.34	Champ DENS_CV.....	97
12.4.35	Champ DETECTABILITE_MO .....	97
12.4.36	Champ DIM_CRIS.....	98
12.4.37	Champs DIM_NOD_1, DIM_NOD_2 .....	98
12.4.38	Champ DIM_POR.....	99
12.4.39	Champs DIM_RAC_1, DIM_RAC_2 .....	99
12.4.40	Champs DIM_TACH_1, DIM_TACH_2, DIM_TACH_3.....	99
12.4.41	Champ DISPO_FENTE .....	100
12.4.42	Champs DISTRI_TACH_1, DISTRI_TACH_2, DISTRI_TACH_3.....	100
12.4.43	Champ DUR_CIM.....	101
12.4.44	Champs DUR_NOD_1, DUR_NOD_2.....	101
12.4.45	Champ DURETE .....	101
12.4.46	Champ ECART_FENTE .....	102
12.4.47	Champ EFFERV_H .....	102
12.4.48	Champ EPAIS_CIM.....	103
12.4.49	Champs EPAIS_REV1, EPAIS_REV2 .....	103
12.4.50	Champ EPAISSEUR_CROUTE .....	103
12.4.51	Champ FAO_2007_NOM .....	104
12.4.52	Champ FERMETE.....	104
12.4.53	Champ FORME_CRIS.....	104
12.4.54	Champs FORME_EG1_H, FORME_EG2_H .....	105

12.4.55	Champs FORME_NOD_1, FORME_NOD_2 .....	105
12.4.56	Champs FORME_RAC_1, FORME_RAC_2 .....	105
12.4.57	Champs FORME_TACH_1, FORME_TACH_2, FORME_TACH_3 .....	106
12.4.58	Champ FRAGIL .....	107
12.4.59	Champ FRIABIL .....	107
12.4.60	Champ HUMIDITE .....	108
12.4.61	Champ LARGE_FENTE .....	108
12.4.62	Champ LOC_EFFERV .....	108
12.4.63	Champs LOCAL_RAC_1, LOCAL_RAC_2 .....	109
12.4.64	Champs LOCAL_REV1, LOCAL_REV2 .....	109
12.4.65	Champ MET_COL_FE .....	110
12.4.66	Champ MET_EFFERV_H .....	110
12.4.67	Champ MET_PH_TERRAIN .....	110
12.4.68	Champ MET_SALURE_H .....	111
12.4.69	Champ NAF .....	111
12.4.70	Champs NAT_ACT_ANTHRO et NAT_ACT_ANTHRO2 .....	111
12.4.71	Champ NAT_ACT_BIO .....	112
12.4.72	Champ NAT_CIM .....	112
12.4.73	Champ NAT_CRIS .....	113
12.4.74	Champs NAT_NOD_1, NAT_NOD_2 .....	113
12.4.75	Champs NAT_REV1, NAT_REV2 .....	114
12.4.76	Champs NAT_TACH_1, NAT_TACH_2, NAT_TACH_3 .....	115
12.4.77	Champs NET_STRUC1, NET_STRUC2, NET_STRUC3 .....	115
12.4.78	Champs NET_TACH_1, NET_TACH_2, NET_TACH_3 .....	116
12.4.79	Champ NETTETE .....	116
12.4.80	Champs NOM_EG1_H, NOM_EG2_H .....	117
12.4.81	Champ ORIENT_CV .....	117
12.4.82	Champs ORIENT_EG1_H, ORIENT_EG2_H .....	117
12.4.83	Champs ORIENT_RAC_1, ORIENT_RAC_2 .....	118
12.4.84	Champ ORIGINE_CROUTE .....	118
12.4.85	Champs PENET_RAC_1, PENET_RAC_2 .....	119
12.4.86	Champ PH_TERRAIN .....	119
12.4.87	Champ PLASTIC .....	119
12.4.88	Champ PROF_INF_MIN .....	120
12.4.89	Champ PROF_INF_MOY .....	120
12.4.90	Champ PROF_INF_MAX .....	120
12.4.91	Champ PROF_SUP_MIN .....	120
12.4.92	Champ PROF_SUP_MOY .....	121
12.4.93	Champ PROF_SUP_MAX .....	121
12.4.94	Champs RECOV_REV1, RECOV_REV2 .....	121
12.4.95	Champ REGUL .....	122
12.4.96	Champ REGUL_CIM .....	122
12.4.97	Champ RELAT_STRUC .....	123
12.4.98	Champ RP_2008_NOM .....	123
12.4.99	Champ RP_95_NOM .....	123
12.4.100	Champ SALURE_H .....	123
12.4.101	Champs SANIT_RAC_1, SANIT_RAC_2 .....	124
12.4.102	Champ STADE_CROUTE .....	124
12.4.103	Champ STRUC_CIM .....	125
12.4.104	Champs TAIL_STRUC1, TAIL_STRUC2, TAIL_STRUC3 .....	125
12.4.105	Champs TAILLE_EG1_H, TAILLE_EG2_H .....	125
12.4.106	Champ TAILLE_SAB .....	126
12.4.107	Champs TEXT_TACH_1, TEXT_TACH_2, TEXT_TACH_3 .....	126
12.4.108	Champ TEXTUR .....	126
12.4.109	Champ TEXTURE_CROUTE .....	135
12.4.110	Champs TRANS_EG1_H, TRANS_EG2_H .....	135
12.4.111	Champs TYPE_NOD_1, TYPE_NOD_2 .....	135
12.4.112	Champ TYPE_RELATION .....	136
12.4.113	Champs TYPE_STRUC1, TYPE_STRUC2, TYPE_STRUC3 .....	137
12.4.114	Champ VACUITE .....	138

<b>13</b>	<b>TABLE L_COLLABORATEUR_DOCUMENT</b> .....	<b>141</b>
13.1	DEFINITION DU CONTENU DE LA TABLE.....	141
13.2	STRUCTURE DE LA TABLE .....	141
13.3	DESCRIPTION DES CHAMPS DE LA TABLE .....	141
13.3.1	<i>Champ ID_COLLABORATEUR</i> .....	141
13.3.2	<i>Champ ID_DOCUMENT</i> .....	141
13.3.3	<i>Champ ORDRE_APPAR</i> .....	141
<b>14</b>	<b>TABLE L_COLLABORATEUR_PROFIL</b> .....	<b>142</b>
14.1	DEFINITION DU CONTENU DE LA TABLE.....	142
14.2	STRUCTURE DE LA TABLE .....	142
14.3	DESCRIPTION DES CHAMPS FORMANT LA CLE PRIMAIRE DE LA TABLE.....	142
14.3.1	<i>Champ ID_COLLABORATEUR</i> .....	142
14.3.2	<i>Champ ID_PROFIL</i> .....	142
<b>15</b>	<b>TABLE L_ETUDE_COLLABORATEUR</b> .....	<b>143</b>
15.1	DEFINITION DU CONTENU DE LA TABLE.....	143
15.2	STRUCTURE DE LA TABLE .....	143
15.3	DESCRIPTION DES CHAMPS FORMANT LA CLE PRIMAIRE DE LA TABLE.....	143
15.3.1	<i>Champ ID_COLLABORATEUR</i> .....	143
15.3.2	<i>Champ ID_ETUDE</i> .....	143
<b>16</b>	<b>TABLE L_ETUDE_DOCUMENT</b> .....	<b>144</b>
16.1	DEFINITION DU CONTENU DE LA TABLE.....	144
16.2	STRUCTURE DE LA TABLE .....	144
16.3	DESCRIPTION DES CHAMPS FORMANT LA CLE PRIMAIRE DE LA TABLE.....	144
16.3.1	<i>Champ ID_DOCUMENT</i> .....	144
16.3.2	<i>Champ ID_ETUDE</i> .....	144
<b>17</b>	<b>TABLE L_ETUDE_ORGANISME_MOA</b> .....	<b>145</b>
17.1	DEFINITION DU CONTENU DE LA TABLE.....	145
17.2	STRUCTURE DE LA TABLE .....	145
17.3	DESCRIPTION DES CHAMPS FORMANT LA CLE PRIMAIRE DE LA TABLE.....	145
17.3.1	<i>Champ ID_ORGANISME</i> .....	145
17.3.2	<i>Champ ID_ETUDE</i> .....	145
17.3.3	<i>Champ NO_INT_ORG</i> .....	145
<b>18</b>	<b>TABLE L_ETUDE_ORGANISME_MOE</b> .....	<b>146</b>
18.1	DEFINITION DU CONTENU DE LA TABLE.....	146
18.2	STRUCTURE DE LA TABLE .....	146
18.3	DESCRIPTION DES CHAMPS FORMANT LA CLE PRIMAIRE DE LA TABLE.....	146
18.3.1	<i>Champ ID_ORGANISME</i> .....	146
18.3.2	<i>Champ ID_ETUDE</i> .....	146
18.3.3	<i>Champ NO_INT_ORG</i> .....	146
<b>19</b>	<b>TABLE L_PROFIL_ETUDE</b> .....	<b>147</b>
19.1	DEFINITION DU CONTENU DE LA TABLE.....	147
19.2	STRUCTURE DE LA TABLE .....	147
19.3	DESCRIPTION DES CHAMPS FORMANT LA CLE PRIMAIRE DE LA TABLE.....	147
19.3.1	<i>Champ ID_ETUDE</i> .....	147
19.3.2	<i>Champ ID_PROFIL</i> .....	148
19.4	DESCRIPTION DES CHAMPS DECRIVANT LE PROFIL DANS L'ETUDE.....	148
19.4.1	<i>Champ CAUSE_NONREP</i> .....	148
19.4.2	<i>Champ COMM_AFFECT</i> .....	148
19.4.3	<i>Champ NO_PROFIL</i> .....	149
19.4.4	<i>Champ NO_UCS</i> .....	149
19.4.5	<i>Champ NO_UTS</i> .....	150
19.4.6	<i>Champ ORIGINE_PROFIL</i> .....	150
19.4.7	<i>Champ REP_PROF</i> .....	150

<b>20</b>	<b>TABLE L_PROJET_PRELEVEMENT</b> .....	<b>152</b>
20.1	DEFINITION DU CONTENU DE LA TABLE.....	152
20.2	STRUCTURE DE LA TABLE .....	152
20.3	DESCRIPTION DES CHAMPS.....	152
20.3.1	Champ ID_PRELEVEMENT.....	152
20.3.2	Champ ID_PROJET .....	152
<b>21</b>	<b>TABLE L_UCS_UTS</b> .....	<b>153</b>
21.1	DEFINITION DU CONTENU DE LA TABLE.....	153
21.2	STRUCTURE DE LA TABLE .....	153
21.3	DESCRIPTION DES CHAMPS FORMANT LA CLE PRIMAIRE DE LA TABLE .....	154
21.3.1	Champ ID_UCS.....	154
21.3.2	Champ ID_UTS .....	154
21.4	AUTRES CHAMPS DE LA TABLE .....	154
21.4.1	Champ COMM_L_UCS_UTS.....	154
21.4.2	Champs CONTRAINTE1 et CONTRAINTE2 .....	154
21.4.3	Champ FORME_MORPHO.....	156
21.4.4	Champ FORME_UTS.....	156
21.4.5	Champ FORME_VEG.....	156
21.4.6	Champ FORME_VEG1, FORME_VEG2 et FORME_VEG3.....	157
21.4.7	Champ INDIVIDUAL.....	157
21.4.8	Champ LOCALIS.....	157
21.4.9	Champs OCCUP1 et OCCUP2 .....	158
21.4.10	Champ ORIENTATION.....	158
21.4.11	Champs PENTE_MIN, PENTE_MOY et PENTE_MAX .....	159
21.4.12	Champ PHYTOSO.....	159
21.4.13	Champ POURCENT .....	159
21.4.14	Champ REPETIT.....	160
21.4.15	Champs SURFACE1, SURFACE2.....	160
21.4.16	Champs TYPE_AMEN1 et TYPE_AMEN2.....	161
21.4.17	Champs UTILIS1 et UTILIS2.....	161
<b>22</b>	<b>TABLE L_UTS</b> .....	<b>163</b>
22.1	DEFINITION DU CONTENU DE LA TABLE.....	163
22.2	STRUCTURE DE LA TABLE .....	163
22.3	DESCRIPTION DU CHAMP FORMANT LA CLE PRIMAIRE DE LA TABLE .....	164
22.3.1	Champ ID_L_UTS .....	164
22.4	AUTRES CHAMPS DE LA TABLE.....	164
22.4.1	Champ COMM_L_UTS.....	164
22.4.2	Champs FACT_DIFF1, FACT_DIFF2 et FACT_DIFF3.....	164
22.4.3	Champ ID_UCS1 et ID_UCS2.....	165
22.4.4	Champ ID_UTS1 et ID_UTS2 .....	165
22.4.5	Champs NET_TRANS.....	165
<b>23</b>	<b>TABLE METHODE_ANALYSE</b> .....	<b>166</b>
23.1	DEFINITION DU CONTENU DE LA TABLE.....	166
23.2	STRUCTURE DE LA TABLE .....	166
23.3	DESCRIPTION DU CHAMP DE LA CLEF PRIMAIRE DE LA TABLE .....	166
23.3.1	Champ ID_METHODE.....	166
23.4	DESCRIPTION DES AUTRES CHAMPS DE LA TABLE .....	166
23.4.1	Champ ANNEE_METHODE.....	166
23.4.2	Champ HISTORIQUE.....	167
23.4.3	Champ ID_REF_BIBLIO.....	167
23.4.4	Champ METHODE_DOSAGE.....	167
23.4.5	Champ METHODE_EXTRACTION.....	167
23.4.6	Champ METHODE_PRETRAITEMENT.....	167
23.4.7	Champ NO_METHODE.....	167
23.4.8	Champ NOM_METHODE.....	168
23.4.9	Champ NORME_DOSAGE .....	168
23.4.10	Champ NORME_EXTRACTION .....	168

23.4.11	Champ <i>NORME_METHODE</i> .....	168
23.4.12	Champ <i>REMARQUE</i> .....	168
<b>24</b>	<b>TABLE METHODE_ANALYSE_GRANULO .....</b>	<b>169</b>
24.1	DEFINITION DU CONTENU DE LA TABLE.....	169
24.2	STRUCTURE DE LA TABLE .....	169
24.3	DESCRIPTION DU CHAMP DE LA CLEF PRIMAIRE DE LA TABLE .....	169
24.3.1	Champ <i>ID_METHODE</i> .....	169
24.4	DESCRIPTION DES AUTRES CHAMPS DE LA TABLE .....	169
24.4.1	Champ <i>ANNEE_METHODE</i> .....	169
24.4.2	Champ <i>HISTORIQUE</i> .....	170
24.4.3	Champ <i>ID_REF_BIBLIO</i> .....	170
24.4.4	Champ <i>METHODE_PEPTISATION</i> .....	170
24.4.5	Champ <i>METHODE_PRETRAITEMENT</i> .....	170
24.4.6	Champ <i>NO_METHODE</i> .....	171
24.4.7	Champ <i>NOM_METHODE</i> .....	171
24.4.8	Champ <i>NORME_METHODE</i> .....	171
24.4.9	Champ <i>REMARQUE</i> .....	172
<b>25</b>	<b>TABLE METHODE_ANALYSE_PHYSIQUE.....</b>	<b>173</b>
25.1	DEFINITION DU CONTENU DE LA TABLE.....	173
25.2	STRUCTURE DE LA TABLE .....	173
25.3	DESCRIPTION DU CHAMP DE LA CLEF PRIMAIRE DE LA TABLE .....	173
25.3.1	Champ <i>ID_METHODE</i> .....	173
25.4	DESCRIPTION DES AUTRES CHAMPS DE LA TABLE .....	173
25.4.1	Champ <i>ANNEE_METHODE</i> .....	173
25.4.2	Champ <i>COMM</i> .....	174
25.4.3	Champ <i>FICHER_MODELE</i> .....	174
25.4.4	Champ <i>FICHER_MODELE_NOM</i> .....	174
25.4.5	Champ <i>FICHER_PROTOCOLE</i> .....	174
25.4.6	Champ <i>FICHER_PROTOCOLE_NOM</i> .....	174
25.4.7	Champ <i>ID_REF_BIBLIO</i> .....	174
25.4.8	Champ <i>NO_METHODE</i> .....	175
25.4.9	Champ <i>NOM_MESURE</i> .....	175
25.4.10	Champ <i>NOM_METHODE</i> .....	175
25.4.11	Champ <i>NORME_METHODE</i> .....	175
<b>26</b>	<b>TABLE ORGANISME .....</b>	<b>176</b>
26.1	DEFINITION DU CONTENU DE LA TABLE.....	176
26.2	STRUCTURE DE LA TABLE .....	176
26.3	DESCRIPTION DU CHAMP FORMANT LA CLE PRIMAIRE DE LA TABLE .....	177
26.3.1	Champ <i>ID_ORGANISME</i> .....	177
26.4	DESCRIPTION DES CHAMPS DECRIVANT L'ORGANISME .....	177
26.4.1	Champ <i>ADRESSE</i> .....	177
26.4.2	Champ <i>CONTACT</i> .....	178
26.4.3	Champ <i>EMAIL</i> .....	178
26.4.4	Champ <i>FAX</i> .....	178
26.4.5	Champ <i>ID_ORGANISME_ACTUEL</i> .....	178
26.4.6	Champ <i>NO_DEP</i> .....	179
26.4.7	Champ <i>NOM_ORG</i> .....	180
26.4.8	Champ <i>PAYS</i> .....	180
26.4.9	Champ <i>SERVICE</i> .....	180
26.4.10	Champ <i>SIGLE</i> .....	180
26.4.11	Champ <i>TELEPHONE</i> .....	181
26.4.12	Champ <i>TYPE_ORG</i> .....	181
26.4.13	Champ <i>VALIDE</i> .....	181
26.4.14	Champ <i>VILLE_ORG</i> .....	182
26.4.15	Champ <i>WEB</i> .....	182
<b>27</b>	<b>TABLE PERSONNALISE_DETERMINATIONS_ANALYTIQUES.....</b>	<b>183</b>

27.1	DEFINITION DU CONTENU DE LA TABLE.....	183
27.2	STRUCTURE DE LA TABLE .....	183
27.3	DESCRIPTION DU CHAMP DE LA CLEF PRIMAIRE DE LA TABLE .....	183
27.3.1	Champ <i>ID_UTILISATEUR</i> .....	183
27.3.2	Champ <i>NO_ORDRE</i> .....	183
27.4	DESCRIPTION DES AUTRES CHAMPS DE LA TABLE .....	183
27.4.1	Champ <i>DETERMINATION</i> .....	183
27.4.2	Champ <i>ID_METHODE</i> .....	184
27.4.3	Champ <i>ID_METHODE_PHYSIQUE</i> .....	184
<b>28</b>	<b>TABLE PHOTO.....</b>	<b>185</b>
28.1	DEFINITION DU CONTENU DE LA TABLE.....	185
28.2	STRUCTURE DE LA TABLE .....	185
28.3	DESCRIPTION DES CHAMPS FORMANT LA CLE PRIMAIRE DE LA TABLE.....	185
28.3.1	Champ <i>NO_PHOTO</i> .....	185
28.3.2	Champ <i>NO_PROF_BASE</i> .....	185
28.4	DESCRIPTION DU CHAMP RELATIF A LA DESCRIPTION DE LA PHOTOGRAPHIE.....	186
28.4.1	Champ <i>AUTEUR</i> .....	186
28.4.2	Champ <i>DATE</i> .....	186
28.4.3	Champ <i>TITRE</i> .....	186
28.4.4	Champ <i>TYPE</i> .....	186
<b>29</b>	<b>TABLE POI.....</b>	<b>189</b>
29.1	DEFINITION DU CONTENU DE LA TABLE.....	189
29.2	STRUCTURE DE LA TABLE .....	189
29.3	DESCRIPTION DES CHAMPS.....	189
29.3.1	Champ <i>ID_CELLULE</i> .....	189
29.3.2	Champ <i>ID_POI</i> .....	189
29.3.3	Champ <i>ID_PROFIL</i> .....	189
29.3.4	Champ <i>SRID</i> .....	190
29.3.5	Champ <i>SRID_FLOU</i> .....	190
29.3.6	Champ <i>THE_GEOM</i> .....	191
29.3.7	Champ <i>THE_GEOM_FLOU</i> .....	191
29.3.8	Champ <i>THE_GEOM_L93</i> .....	191
29.3.9	Champ <i>THE_GEOM_WGS84</i> .....	192
<b>30</b>	<b>TABLE PRELEVEMENT.....</b>	<b>193</b>
30.1	DEFINITION DU CONTENU DE LA TABLE.....	193
30.2	STRUCTURE DE LA TABLE .....	193
30.3	DESCRIPTION DU CHAMP DE LA CLEF PRIMAIRE DE LA TABLE .....	193
30.3.1	Champ <i>ID_PRELEVEMENT</i> .....	193
30.4	DESCRIPTION DES AUTRES CHAMPS DE LA TABLE .....	194
30.4.1	Champ <i>COMM</i> .....	194
30.4.2	Champ <i>COMPOSITION</i> .....	194
30.4.3	Champ <i>DATE_PRELEVEMENT</i> .....	194
30.4.4	Champ <i>ID_COLLABORATEUR</i> .....	194
30.4.5	Champ <i>ID_PROFIL</i> .....	194
30.4.6	Champ <i>LOCAL_PRELEVEMENT</i> .....	195
30.4.7	Champ <i>MASSE</i> .....	195
30.4.8	Champ <i>METHODE_PRELEVEMENT</i> .....	195
30.4.9	Champ <i>NB_SEAUX</i> .....	195
30.4.10	Champ <i>NB_SS_ECH</i> .....	195
30.4.11	Champ <i>NO_HORIZON</i> .....	195
30.4.12	Champ <i>NO_PRELEVEMENT</i> .....	196
30.4.13	Champ <i>NO_PRELEVEMENT_PARENT</i> .....	196
30.4.14	Champ <i>PROF_BASE</i> .....	196
30.4.15	Champ <i>PROF_SOMMET</i> .....	196
30.4.16	Champ <i>SURF_ECH</i> .....	196
30.4.17	Champ <i>TAILLE_MOTTE</i> .....	196
30.4.18	Champ <i>TEMPERATURE</i> .....	197

30.4.19	Champ TYPE_PRELEVEMENT.....	197
30.4.20	Champ TYPE_TEMPS.....	197
30.4.21	Champ VOLUME.....	197
<b>31</b>	<b>TABLE PREPARATION_ECHANTILLON.....</b>	<b>199</b>
31.1	DEFINITION DU CONTENU DE LA TABLE.....	199
31.2	STRUCTURE DE LA TABLE.....	199
31.3	DESCRIPTION DU CHAMP DE LA CLEF PRIMAIRE DE LA TABLE.....	199
31.3.1	Champ ID_PREPARATION_ECHANTILLON.....	199
31.4	DESCRIPTION DES AUTRES CHAMPS DE LA TABLE.....	199
31.4.1	Champ ID_ANALYSE.....	199
31.4.2	Champ PREPARATION.....	199
31.4.3	Champ ORDRE_PREPARATION.....	200
<b>32</b>	<b>TABLE PREPARATION_GRANULO.....</b>	<b>201</b>
32.1	DEFINITION DU CONTENU DE LA TABLE.....	201
32.2	STRUCTURE DE LA TABLE.....	201
32.3	DESCRIPTION DU CHAMP DE LA CLEF PRIMAIRE DE LA TABLE.....	201
32.3.1	Champ ID_PREPARATION_GRANULO.....	201
32.4	DESCRIPTION DES AUTRES CHAMPS DE LA TABLE.....	201
32.4.1	Champ ID_ENS_RESULTAT_ANALYSE_GRANULO.....	201
32.4.2	Champ PEPTIS.....	202
32.4.3	Champ PRETRAIT_D2.....	202
32.4.4	Champ PRETRAIT_D3.....	203
<b>33</b>	<b>TABLE PROFIL.....</b>	<b>205</b>
33.1	DEFINITION DU CONTENU DE LA TABLE.....	205
33.2	STRUCTURE DE LA TABLE.....	205
33.3	DESCRIPTION DU CHAMP FORMANT LA CLE PRIMAIRE DE LA TABLE.....	209
33.3.1	Champ ID_PROFIL.....	209
33.4	DESCRIPTION DES AUTRES CHAMPS DE LA TABLE.....	209
33.4.1	Champ ABOND_RAC_P.....	209
33.4.2	Champ AIRE_CONTAMINEE.....	209
33.4.3	Champ ALTERAT.....	209
33.4.4	Champ ALTITUDE.....	210
33.4.5	Champ ANT_CLI_DUR.....	210
33.4.6	Champ ANT_CLI_INT.....	210
33.4.7	Champ ANT_CLI_NAT.....	210
33.4.8	Champs APPAR_MAT1_P, APPAR_MAT2_P, APPAR_MAT3_P.....	211
33.4.9	Champ ARRET.....	211
33.4.10	Champ ARTIFIC.....	212
33.4.11	Champs CLASSE_MAT1_P, CLASSE_MAT2_P, CLASSE_MAT3_P.....	212
33.4.12	Champ CLASSIF_LOCALE.....	213
33.4.13	Champ CLASSIF_P.....	213
33.4.14	Champ CLIMAT_LOCAL.....	214
33.4.15	Champ COMM_P.....	214
33.4.16	Champ COMMUNE.....	214
33.4.17	Champ COMP_PEUPL.....	215
33.4.18	Champ CONSEQ_CONTAMINATION.....	215
33.4.19	Champ CONSEQ_DIS_P.....	216
33.4.20	Champ CPCS_NOM.....	216
33.4.21	Champ DATE_P.....	216
33.4.22	Champ DESAGREG.....	216
33.4.23	Champ DETECT_CONTAMINATION.....	217
33.4.24	Champs DIFFER1, DIFFER2, DIFFER3, DIFFER4, DIFFER5, DIFFER6.....	217
33.4.25	Champ DIST_SOURCE.....	218
33.4.26	Champ DISTRIB_RAC_P.....	218
33.4.27	Champ DOMAINE_CLIMATIQUE.....	218
33.4.28	Champ DRAI_ARTIF_P.....	219
33.4.29	Champ DRAI_NAT_P.....	219

33.4.30	Champ DRAINAGE_TOPO .....	220
33.4.31	Champ ECART_DRAIN.....	220
33.4.32	Champ EG_PROFIL.....	221
33.4.33	Champ EG_SURFACE.....	221
33.4.34	Champ EROSION.....	221
33.4.35	Champ EROSION2.....	222
33.4.36	Champ ETAGE_BIOCLIMATIQUE.....	222
33.4.37	Champs ETAGE_GEOL1_P, ETAGE_GEOL2_P, ETAGE_GEOL3_P.....	223
33.4.38	Champ ETAT_CULTURE.....	223
33.4.39	Champ ETAT_SURFACE.....	223
33.4.40	Champ EVOL_CONTAMINATION .....	223
33.4.41	Champs EXCES_EAU1_P, EXCES_EAU2_P .....	224
33.4.42	Champ FORME_MORPHO_P .....	224
33.4.43	Champ HUMUS_P.....	224
33.4.44	Champs HUMUS_RP_2008_ADJ1 et HUMUS_RP_2008_ADJ2 .....	226
33.4.45	Champ HYDR.....	227
33.4.46	Champ INDIC_HYDRO .....	228
33.4.47	Champ INT_DESC .....	228
33.4.48	Champ IRRIGATION .....	228
33.4.49	Champ LIEU-DIT .....	229
33.4.50	Champ LITAGE .....	229
33.4.51	Champ LOC_CONTAMINATION .....	229
33.4.52	Champ MET_GEOREF .....	230
33.4.53	Champ MODIF_CARACT_PHYSIQUE.....	230
33.4.54	Champ MODIF_PHYTO .....	230
33.4.55	Champ MODIF_TOPOGRAPHIE.....	231
33.4.56	Champ NATURE_EG .....	231
33.4.57	Champ NAT_CONTAMINATION.....	233
33.4.58	Champ NAT_NAP.....	233
33.4.59	Champ NAT_SOURCE.....	233
33.4.60	Champ NO_DEP .....	233
33.4.61	Champ NO_PROF_BASE.....	234
33.4.62	Champ NOM_CA.....	234
33.4.63	Champ NOM_DE.....	235
33.4.64	Champ NOM_FORET.....	235
33.4.65	Champ NOM_LU.....	235
33.4.66	Champ NOM_MAT_P.....	235
33.4.67	Champ NOM_UK.....	236
33.4.68	Champ NOM_US.....	236
33.4.69	Champ NUM_PARCELLE .....	236
33.4.70	Champ OCCUP_CODEE .....	236
33.4.71	Champ OCCUP_LIBRE.....	236
33.4.72	Champ ORG_GEOL_P .....	237
33.4.73	Champ ORIENT_P_GRAD.....	237
33.4.74	Champ ORIENTATION_P .....	237
33.4.75	Champ ORIG_EXCES_P .....	238
33.4.76	Champ ORIG_SAL_P.....	238
33.4.77	Champ ORIGINE_CONTAMINATION.....	239
33.4.78	Champ PAYS.....	239
33.4.79	Champ PAYSAGE.....	239
33.4.80	Champ PRECISION_GEOREF.....	239
33.4.81	Champ PROF_ARRET.....	240
33.4.82	Champ PROF_DIS_P.....	240
33.4.83	Champ PROF_DRAIN.....	240
33.4.84	Champ PROF_ENRAC.....	240
33.4.85	Champ PROF_OBS_NAP .....	240
33.4.86	Champ PROF_RAC_OBS.....	241
33.4.87	Champ PROF_SOL_P.....	241
33.4.88	Champ PROF_SUP_NAP .....	241
33.4.89	Champ _PROPRIETAIRE .....	241



33.4.90	Champ RAYONNEMENT .....	242
33.4.91	Champ REG_FORET .....	242
33.4.92	Champ REG_HYDRI_P .....	249
33.4.93	Champ REG_SUBMER_P .....	249
33.4.94	Champ RESIST .....	249
33.4.95	Champ RP_2008_ADJ1 .....	250
33.4.96	Champ RP_2008_ADJ2 .....	250
33.4.97	Champ RP_2008_GER .....	250
33.4.98	Champ RP_2008_NOM .....	250
33.4.99	Champ RP_95_ADJ1 .....	250
33.4.100	Champ RP_95_ADJ2 .....	251
33.4.101	Champ RP_95_GER .....	251
33.4.102	Champ RP_95_NOM .....	251
33.4.103	Champ SALURE_P .....	251
33.4.104	Champ SER .....	252
33.4.105	Champ SER_ALLU .....	254
33.4.106	Champ SIT_MORPHO .....	255
33.4.107	Champ SIT_PAR .....	255
33.4.108	Champ SIT_PLANT .....	255
33.4.109	Champ SIT_VER .....	256
33.4.110	Champ TRI_TEXT .....	256
33.4.111	Champ TROPH .....	257
33.4.112	Champ TYPE_AMENAGEMENT_PRIN .....	257
33.4.113	Champ TYPE_AMENAGEMENT_SEC .....	258
33.4.114	Champ TYPE_DIS_CODE .....	258
33.4.115	Champ TYPE_DIS_P .....	259
33.4.116	Champ TYPE_PROF .....	259
33.4.117	Champ USAGE .....	259
33.4.118	Champ VAL_PENT .....	261
33.4.119	Champ WRB_2006_ADJ1 .....	261
33.4.120	Champ WRB_2006_ADJ2 .....	261
33.4.121	Champ WRB_2006_ADJ3 .....	261
33.4.122	Champ WRB_2006_ADJ4 .....	262
33.4.123	Champ WRB_2006_ADJ5 .....	262
33.4.124	Champ WRB_2006_ADJ6 .....	262
33.4.125	Champ WRB_2006_GROUPE .....	262
33.4.126	Champ WRB_2006_NOM .....	262
33.4.127	Champ WRB_2006_SPEC1 .....	263
33.4.128	Champ WRB_2006_SPEC2 .....	263
33.4.129	Champ WRB_2006_SPEC3 .....	263
33.4.130	Champ WRB_2006_SPEC4 .....	263
33.4.131	Champ WRB_2006_SPEC5 .....	264
33.4.132	Champ WRB_2006_SPEC6 .....	264
33.4.133	Champ WRB_98_ADJ1 .....	264
33.4.134	Champ WRB_98_ADJ2 .....	264
33.4.135	Champ WRB_98_GROUPE .....	264
33.4.136	Champ WRB_98_NOM .....	265
<b>34</b>	<b>TABLE REF_BIBLIOGRAPHIQUE .....</b>	<b>267</b>
34.1	DEFINITION DU CONTENU DE LA TABLE .....	267
34.2	STRUCTURE DE LA TABLE .....	267
34.3	DESCRIPTION DES CHAMPS DE LA TABLE .....	267
34.3.1	Champ ID_REF_BIBLIO .....	267
34.3.2	Champ ANNEE .....	267
34.3.3	Champ REF_COMPLETE .....	267
34.3.4	Champ TITRE .....	268
<b>35</b>	<b>TABLE RELATION .....</b>	<b>269</b>
35.1	DEFINITION DU CONTENU DE LA TABLE .....	269
35.2	STRUCTURE DE LA TABLE .....	269

35.3	DESCRIPTION DES CHAMPS DE LA CLEF PRIMAIRE DE LA TABLE .....	269
35.3.1	Champ <i>NOM_RELATION</i> .....	269
35.3.2	Champ <i>SCHEMA_TABLE</i> .....	269
35.4	DESCRIPTION DES AUTRES CHAMPS DE LA TABLE .....	269
35.4.1	Champ <i>DEFINITION</i> .....	269
35.4.2	Champ <i>COMM</i> .....	270
<b>36</b>	<b>TABLE RESULTAT_ANALYSE .....</b>	<b>271</b>
36.1	DEFINITION DU CONTENU DE LA TABLE.....	271
36.2	STRUCTURE DE LA TABLE .....	271
36.3	DESCRIPTION DES CHAMPS.....	271
36.3.1	Champ <i>ID_RESULTAT</i> .....	271
36.3.2	Champ <i>ID_ANALYSE</i> .....	272
36.3.3	Champ <i>ID_METHODE</i> .....	272
36.3.4	Champ <i>ID_METHODE_PHYSIQUE</i> .....	272
36.3.5	Champ <i>DETERMINATION</i> .....	272
36.3.6	Champ <i>VALEUR</i> .....	272
36.3.7	Champ <i>UNITE</i> .....	273
36.3.8	Champ <i>PRECISION_R</i> .....	273
36.4	DESCRIPTION DES DETERMINATIONS CHIMIQUES.....	273
36.4.1	<i>AL_ECH</i> .....	273
36.4.2	<i>AL_EXT</i> .....	274
36.4.3	<i>AL_LIB</i> .....	274
36.4.4	<i>AL_TOT</i> .....	274
36.4.5	<i>AS_EXT</i> .....	275
36.4.6	<i>AS_TOT</i> .....	275
36.4.7	<i>B_EXT</i> .....	275
36.4.8	<i>B_SOL</i> .....	275
36.4.9	<i>B_TOT</i> .....	276
36.4.10	<i>BA_TOT</i> .....	276
36.4.11	<i>BE_TOT</i> .....	276
36.4.12	<i>BI_TOT</i> .....	276
36.4.13	<i>BLACK_C</i> .....	277
36.4.14	<i>C_N</i> .....	277
36.4.15	<i>C_ORG_SOL</i> .....	277
36.4.16	<i>C_TOT_SOL</i> .....	277
36.4.17	<i>CA_ECH</i> .....	277
36.4.18	<i>CA_EXT</i> .....	278
36.4.19	<i>CA_SOL</i> .....	278
36.4.20	<i>CA_TOT</i> .....	278
36.4.21	<i>CALC_ACT</i> .....	279
36.4.22	<i>CALC_TOT</i> .....	279
36.4.23	<i>CARBONATES_CA</i> .....	279
36.4.24	<i>CARBONATES_MG</i> .....	280
36.4.25	<i>CARBONATES_TOTAUX</i> .....	280
36.4.26	<i>CARBONE</i> .....	280
36.4.27	<i>CD_EXT</i> .....	281
36.4.28	<i>CD_TOT</i> .....	281
36.4.29	<i>CE_TOT</i> .....	282
36.4.30	<i>CEC</i> .....	282
36.4.31	<i>CL_SOL</i> .....	283
36.4.32	<i>CL_TOT</i> .....	283
36.4.33	<i>CO_EXT</i> .....	283
36.4.34	<i>CO_TOT</i> .....	284
36.4.35	<i>CR_EXT</i> .....	284
36.4.36	<i>CR_TOT</i> .....	285
36.4.37	<i>CS_TOT</i> .....	285
36.4.38	<i>CU_ECH</i> .....	285
36.4.39	<i>CU_EXT</i> .....	286
36.4.40	<i>CU_TOT</i> .....	286

36.4.41	DY_TOT.....	287
36.4.42	ER_TOT.....	287
36.4.43	EU_TOT.....	287
36.4.44	F_TOT.....	287
36.4.45	FE_ECH.....	287
36.4.46	FE_EXT.....	288
36.4.47	FE_LIB.....	288
36.4.48	FE_TOT.....	289
36.4.49	GA_TOT.....	289
36.4.50	GD_TOT.....	290
36.4.51	GE_TOT.....	290
36.4.52	H_ECH.....	290
36.4.53	HF_TOT.....	290
36.4.54	HG_EXT.....	291
36.4.55	HG_TOT.....	291
36.4.56	HQ_TOT.....	291
36.4.57	ICP.....	291
36.4.58	IN_TOT.....	292
36.4.59	ISOTOPE_C13.....	292
36.4.60	K_ECH.....	292
36.4.61	K_EXT.....	293
36.4.62	K_SOL.....	293
36.4.63	K_TOT.....	293
36.4.64	LA_TOT.....	294
36.4.65	LI_TOT.....	294
36.4.66	LU_TOT.....	294
36.4.67	MAT_ORG.....	295
36.4.68	MG_ECH.....	295
36.4.69	MG_EXT.....	296
36.4.70	MG_SOL.....	296
36.4.71	MG_TOT.....	296
36.4.72	MN_ECH.....	297
36.4.73	MN_EXT.....	297
36.4.74	MN_LIB.....	298
36.4.75	MN_TOT.....	298
36.4.76	MO_EXT.....	299
36.4.77	MO_TOT.....	299
36.4.78	N_AMMO.....	300
36.4.79	N_MINERAL.....	300
36.4.80	N_NITRI.....	300
36.4.81	N_ORGA.....	300
36.4.82	N_TOT.....	300
36.4.83	N_TOT_SOL.....	301
36.4.84	NA_ECH.....	301
36.4.85	NA_EXT.....	301
36.4.86	NA_SOL.....	301
36.4.87	NA_TOT.....	302
36.4.88	NB_TOT.....	302
36.4.89	ND_TOT.....	302
36.4.90	NI_EXT.....	303
36.4.91	NI_TOT.....	303
36.4.92	P_ASS.....	304
36.4.93	P_EXT.....	304
36.4.94	P_SOL.....	304
36.4.95	P_TOT.....	305
36.4.96	PB_EXT.....	306
36.4.97	PB_TOT.....	306
36.4.98	PERTE_MO.....	307
36.4.99	PF_P.....	307
36.4.100	PH_CACL2.....	307

36.4.101	PH_EAU .....	307
36.4.102	PH_KCL.....	307
36.4.103	PH_NAF.....	308
36.4.104	PR_TOT.....	308
36.4.105	PT_TOT.....	308
36.4.106	RB_TOT.....	308
36.4.107	S_EXT .....	309
36.4.108	S_SOL .....	309
36.4.109	S_T .....	309
36.4.110	S_TOT .....	309
36.4.111	SB_EXT.....	310
36.4.112	SB_TOT.....	310
36.4.113	SC_TOT.....	310
36.4.114	SE_EXT.....	311
36.4.115	SE_TOT.....	311
36.4.116	SI_EXT .....	311
36.4.117	SI_LIB.....	311
36.4.118	SI_TOT .....	312
36.4.119	SM_TOT .....	312
36.4.120	SN_TOT.....	312
36.4.121	SOMME_BASES.....	313
36.4.122	SR_TOT.....	313
36.4.123	TA_TOT .....	313
36.4.124	TAE.....	314
36.4.125	TB_TOT.....	314
36.4.126	TENEUR_EAU.....	314
36.4.127	TENEUR_EAU_RES .....	314
36.4.128	TM_TOT .....	314
36.4.129	TH_TOT.....	314
36.4.130	TI_TOT .....	315
36.4.131	TL_EXT.....	315
36.4.132	TL_TOT .....	316
36.4.133	U_TOT .....	316
36.4.134	V_TOT .....	316
36.4.135	W_TOT .....	317
36.4.136	Y_TOT .....	317
36.4.137	YB_TOT.....	317
36.4.138	ZN_EXT.....	317
36.4.139	ZN_TOT.....	318
36.4.140	ZR_TOT.....	318
36.5	DESCRIPTION DES DETERMINATIONS PHYSIQUES .....	319
36.5.1	AG_HENIN .....	319
36.5.2	CAPACITE_RETENTION.....	319
36.5.3	COEF_RETENTION.....	319
36.5.4	COND_ELEC.....	319
36.5.5	COND_HYDRO_LAB .....	320
36.5.6	COND_HYDRO_TER.....	320
36.5.7	COULEUR .....	320
36.5.8	DENS_REEL .....	320
36.5.9	HU.....	321
36.5.10	HUMID_PF15 .....	321
36.5.11	HUMID_PF2 .....	321
36.5.12	HUMID_PF25 .....	321
36.5.13	HUMID_PF3 .....	321
36.5.14	HUMID_PF35 .....	322
36.5.15	HUMID_PF42 .....	322
36.5.16	IC .....	322
36.5.17	ID .....	322
36.5.18	IL.....	323
36.5.19	INDICE_STAB .....	323

36.5.20	IP.....	323
36.5.21	K1.....	323
36.5.22	K2.....	324
36.5.23	K3.....	324
36.5.24	K24.....	324
36.5.25	LA.....	324
36.5.26	LL.....	324
36.5.27	LP.....	324
36.5.28	LR.....	324
36.5.29	MWD_AGITATION.....	325
36.5.30	MWD_HUMEC.....	325
36.5.31	MWD_IMMERSION.....	325
36.5.32	POROSITE.....	325
36.5.33	RU.....	325
36.5.34	SALINITE.....	325
36.5.35	INDICE_VIDES.....	326
36.6	DESCRIPTION DES DETERMINATIONS DE MICROPOLLUANTS ORGANIQUES.....	326
36.6.1	ACENAPHTENE.....	326
36.6.2	ACENAPHTYLENE.....	326
36.6.3	AOX.....	326
36.6.4	ANTHRACENE.....	326
36.6.5	BENZOANTHRACENE.....	327
36.6.6	BENZOAPYRENE.....	327
36.6.7	BENZOFLUORANTHENE.....	327
36.6.8	BENZOHIPERYLENE.....	327
36.6.9	BENZOJFLUORANTHENE.....	327
36.6.10	BENZOKFLUORANTHENE.....	327
36.6.11	CHRYSENE.....	327
36.6.12	DIBENZOANTHRACENE.....	328
36.6.13	FLUORANTHENE.....	328
36.6.14	FLUORENE.....	328
36.6.15	INDENO123CDPYRENE.....	328
36.6.16	NAPHTALENE.....	328
36.6.17	OCDD.....	328
36.6.18	OCDF.....	329
36.6.19	OPDDD.....	329
36.6.20	OPDDE.....	329
36.6.21	OPDDT.....	329
36.6.22	PCB8.....	329
36.6.23	PCB18.....	330
36.6.24	PCB28.....	330
36.6.25	PCB33.....	330
36.6.26	PCB44.....	330
36.6.27	PCB52.....	330
36.6.28	PCB66.....	330
36.6.29	PCB70.....	331
36.6.30	PCB77.....	331
36.6.31	PCB101.....	331
36.6.32	PCB105.....	331
36.6.33	PCB118.....	331
36.6.34	PCB126.....	332
36.6.35	PCB128.....	332
36.6.36	PCB138.....	332
36.6.37	PCB153.....	332
36.6.38	PCB170.....	332
36.6.39	PCB180.....	333
36.6.40	PCB187.....	333
36.6.41	PCB194.....	333
36.6.42	PCB195.....	333
36.6.43	PCB199.....	333

36.6.44	PCB206 .....	333
36.6.45	PCB209 .....	334
36.6.46	PHENANTHRENE.....	334
36.6.47	PYRENE.....	334
36.6.48	1234678HPCDD.....	334
36.6.49	1234789HPCDF.....	334
36.6.50	1234679HPCDF.....	334
36.6.51	123478HXCDD.....	335
36.6.52	123478HXCDF.....	335
36.6.53	123678HXCDD.....	335
36.6.54	123678HXCDF.....	335
36.6.55	PBDE3.....	335
36.6.56	PBDE7.....	335
36.6.57	PBDE15.....	336
36.6.58	PBDE17.....	336
36.6.59	PBDE28.....	336
36.6.60	PBDE47.....	336
36.6.61	PBDE49.....	336
36.6.62	PBDE66.....	336
36.6.63	PBDE71.....	337
36.6.64	PBDE77.....	337
36.6.65	PBDE85.....	337
36.6.66	PBDE99.....	337
36.6.67	PBDE100.....	337
36.6.68	PBDE119.....	337
36.6.69	PBDE126.....	338
36.6.70	PBDE138.....	338
36.6.71	PBDE153.....	338
36.6.72	PBDE154.....	338
36.6.73	PBDE156.....	338
36.6.74	PBDE183.....	338
36.6.75	PBDE184.....	339
36.6.76	PBDE191.....	339
36.6.77	PBDE196.....	339
36.6.78	PBDE197.....	339
36.6.79	PBDE206.....	339
36.6.80	PBDE207.....	339
36.6.81	PBDE209.....	340
36.6.82	12378PECDD.....	340
36.6.83	12378PECDF.....	340
36.6.84	123789HXCDD.....	340
36.6.85	123789HXCDF.....	340
36.6.86	234678HXCDF.....	340
36.6.87	23478PECDF.....	341
36.6.88	2378TCDD.....	341
36.6.89	2378TCDF.....	341
36.7	DESCRIPTION DES DETERMINATIONS DE PESTICIDES.....	341
36.7.1	ALDRINE.....	341
36.7.2	ALPHA_ENDOSULPHAN.....	341
36.7.3	ALPHA_HCH.....	342
36.7.4	AMETRYNE.....	342
36.7.5	ATRATON.....	342
36.7.6	ATRAZINE.....	342
36.7.7	BETA_ENDOSULPHAN.....	342
36.7.8	BETA_HCH.....	343
36.7.9	CYANAZINE.....	343
36.7.10	DCPMU.....	343
36.7.11	DCPU.....	343
36.7.12	DEATRAZINE.....	343
36.7.13	DELTA_HCH.....	343

36.7.14	DESMETRYNE.....	344
36.7.15	DIELDRINE.....	344
36.7.16	DITRAZINE.....	344
36.7.17	DIURON.....	344
36.7.18	ENDRINE.....	344
36.7.19	FENURON.....	344
36.7.20	HCB.....	345
36.7.21	HEPTACHLORE.....	345
36.7.22	IPA.....	345
36.7.23	IPPMU.....	345
36.7.24	IPPU.....	345
36.7.25	ISOPROTURON.....	346
36.7.26	LINDANE.....	346
36.7.27	LINURON.....	346
36.7.28	METHABENZTHIAZURON.....	346
36.7.29	METHOPROTRYNE.....	346
36.7.30	MONOLINURON.....	346
36.7.31	MONURON.....	347
36.7.32	NEBURON.....	347
36.7.33	PPDDD.....	347
36.7.34	PPDDE.....	347
36.7.35	PPDDT.....	347
36.7.36	PROMETON.....	348
36.7.37	PROMETRYNE.....	348
36.7.38	PROPAZINE.....	348
36.7.39	SIMAZINE.....	348
36.7.40	TETADELTA_HCH.....	348
36.7.41	TERBUTYLAZINE.....	348
<b>37</b>	<b>TABLE RESULTAT_ANALYSE_GRANULO.....</b>	<b>349</b>
37.1	DEFINITION DU CONTENU DE LA TABLE.....	349
37.2	STRUCTURE DE LA TABLE.....	349
37.3	DESCRIPTION DU CHAMP FORMANT LA CLE PRIMAIRE DE LA TABLE.....	349
37.3.1	Champ ID_RESULTAT.....	349
37.4	AUTRES CHAMPS DE LA TABLE.....	349
37.4.1	Champ ID_ENS_RESULTAT_ANALYSE_GRANULO.....	349
37.4.2	Champ SEUIL_INFERIEUR.....	350
37.4.3	Champ SEUIL_SUPERIEUR.....	350
37.4.4	Champ UNITE_SEUIL.....	350
37.4.5	Champ VALEUR.....	350
<b>38</b>	<b>TABLE RESULTAT_DENSITE_APPARENTE.....</b>	<b>351</b>
38.1	DEFINITION DU CONTENU DE LA TABLE.....	351
38.2	STRUCTURE DE LA TABLE.....	351
38.3	DESCRIPTION DES CHAMPS.....	351
38.3.1	Champ ID_RESULTAT.....	351
38.3.2	Champ ID_ANALYSE.....	351
38.3.3	Champ ID_METHODE.....	351
38.3.4	Champ MASSE_HUMIDE.....	352
38.3.5	Champ MASSE_SECHE.....	352
38.3.6	Champ NB_REPETITIONS.....	352
38.3.7	Champ TENEUR_EN_EAU.....	352
38.3.8	Champ VALEUR.....	353
38.3.9	Champ VOLUME_TOTAL.....	353
<b>39</b>	<b>TABLE RESULTAT_EG.....</b>	<b>355</b>
39.1	DEFINITION DU CONTENU DE LA TABLE.....	355
39.2	STRUCTURE DE LA TABLE.....	355
39.3	DESCRIPTION DU CHAMP FORMANT LA CLE PRIMAIRE DE LA TABLE.....	355
39.3.1	Champ ID_RESULTAT.....	355

39.4	DESCRIPTION DES CHAMPS RELATIFS AUX ELEMENTS GROSSIERS.....	355
39.4.1	Champ <i>ID_ANALYSE</i> .....	355
39.4.2	Champ <i>ID_METHODE</i> .....	356
39.4.3	Champ <i>MASSE</i> .....	356
39.4.4	<i>PRC_MASS_TOT</i> .....	356
39.4.5	Champ <i>SEUIL_INFERIEUR</i> .....	356
39.4.6	Champ <i>SEUIL_SUPERIEUR</i> .....	356
39.4.7	Champ <i>UNITE_SEUIL</i> .....	357
39.4.8	Champ <i>VALEUR</i> .....	357
39.4.9	Champ <i>VOLUME</i> .....	357
<b>40</b>	<b>TABLE STRATE .....</b>	<b>359</b>
40.1	DEFINITION DU CONTENU DE LA TABLE.....	359
40.2	STRUCTURE DE LA TABLE .....	359
40.3	DESCRIPTION DES CHAMPS FORMANT LA CLE PRIMAIRE DE LA TABLE.....	360
40.3.1	Champ <i>ID_UTS</i> .....	360
40.3.2	Champ <i>NO_STRATE</i> .....	360
40.4	AUTRES CHAMPS DE LA TABLE .....	361
40.4.1	Champ <i>COMM_STRATE</i> .....	361
40.4.2	Champ <i>CPCS_NOM</i> .....	361
40.4.3	Champ <i>DISPO_SURF</i> .....	361
40.4.4	Champs <i>EPAIS_MIN</i> , <i>EPAIS_MOY</i> et <i>EPAIS_MAX</i> .....	362
40.4.5	Champ <i>FORME_STRATE</i> .....	363
40.4.6	Champ <i>NOM_SS_CLASSIF</i> .....	364
40.4.7	Champs <i>PROF_APPAR_MIN</i> , <i>PROF_APPAR_MOY</i> , <i>PROF_APPAR_MAX</i> .....	364
40.4.8	Champ <i>RP_2008_NOM</i> .....	365
40.4.9	Champ <i>RP_95_NOM</i> .....	365
40.4.10	Champ <i>TERM_LAT</i> .....	365
40.4.11	Champ <i>WRB_1998_NOM</i> .....	366
<b>41</b>	<b>TABLE STRATE_QUAL .....</b>	<b>367</b>
41.1	DEFINITION DU CONTENU DE LA TABLE.....	367
41.2	STRUCTURE DE LA TABLE .....	367
41.3	DESCRIPTION DU CHAMP FORMANT LA CLE PRIMAIRE DE LA TABLE .....	367
41.3.1	Champ <i>ID_STRATE_QUAL</i> .....	367
41.4	AUTRES CHAMPS DE LA TABLE DE LA TABLE .....	367
41.4.1	Champ <i>ID_UTS</i> .....	367
41.4.2	Champ <i>INFO_VAR</i> .....	368
41.4.3	Champs <i>MODE_PRIN</i> , <i>MODE_SEC</i> et <i>MODE_MIN</i> .....	368
41.4.4	Champ <i>NO_STRATE</i> .....	369
41.4.5	Champ <i>NOM_VAR</i> .....	369
41.5	LISTE DES CODES POUR LES VALEURS PRISES PAR <i>NOM_VAR</i> .....	371
41.5.1	<i>ABOND ACT ANTHRO</i> .....	371
41.5.2	<i>ABOND ACT BIO</i> .....	372
41.5.3	<i>ABOND TRACE ACTIVITE</i> .....	372
41.5.4	<i>ABONDANCE CRISTAUX P</i> et <i>ABONDANCE CRISTAUX S</i> .....	372
41.5.5	<i>ABONDANCE MO</i> .....	373
41.5.6	<i>ABONDANCE NODULES P</i> et <i>ABONDANCE NODULES S</i> .....	373
41.5.7	<i>ABONDANCE PORES</i> .....	373
41.5.8	<i>ABONDANCE TACHE DEG</i> , <i>ABONDANCE TACHE OXY</i> , <i>ABONDANCE TACHE RED</i> et <i>ABONDANCE TACHE RUB</i> .....	374
41.5.9	<i>ACIDITE EG P</i> et <i>ACIDITE EG S</i> .....	374
41.5.10	<i>ADHESIVITE</i> .....	375
41.5.11	<i>ALTERATION MO</i> .....	375
41.5.12	<i>ASPECT CONDUITS</i> .....	375
41.5.13	<i>ASPECT FACES</i> .....	375
41.5.14	<i>CARBONATATION EG P</i> et <i>CARBONATATION EG S</i> .....	376
41.5.15	<i>COMPACITE</i> .....	376
41.5.16	<i>CONTRAINTE</i> .....	376



41.5.17	CONTRASTE TACHE DEG, CONTRASTE TACHE OXY, CONTRASTE TACHE RED et CONTRASTE TACHE RUB.....	377
41.5.18	COULEUR.....	378
41.5.19	DENSITE CONDUITS VERS.....	379
41.5.20	DIMENSION CRISTAUX P et DIMENSION CRISTAUX S.....	379
41.5.21	DIMENSION NODULES P et DIMENSION NODULES S.....	379
41.5.22	DIMENSION PORES.....	380
41.5.23	DIMENSION TACHE DEG, DIMENSION TACHE OXY, DIMENSION TACHE RED et DIMENSION TACHE RUB.....	380
41.5.24	DISPOSITION FENTES.....	380
41.5.25	DISTRIBUTION TACHE DEG, DISTRIBUTION TACHE OXY, DISTRIBUTION TACHE RED et DISTRIBUTION TACHE RUB.....	380
41.5.26	DURETE.....	381
41.5.27	DURETE CIMENT P et DURETE CIMENT S.....	381
41.5.28	DURETE NODULES P et DURETE NODULES S.....	381
41.5.29	EFFERVESCENCE.....	382
41.5.30	EPAISSEUR CIMENT P et EPAISSEUR CIMENT S.....	382
41.5.31	EPAISSEUR REVET P et EPAISSEUR REVET S.....	382
41.5.32	FERMETE.....	382
41.5.33	FORME EG P et FORME EG S.....	383
41.5.34	FORME NODULES P et FORME NODULES S.....	383
41.5.35	FORME TACHE DEG, FORME TACHE OXY, FORME TACHE RED et FORME TACHE RUB.....	383
41.5.36	FRAGILITE.....	384
41.5.37	FRAGMENTATION MO.....	384
41.5.38	FRIABILITE.....	384
41.5.39	LOCALISATION EFFERV.....	385
41.5.40	LOCALISATION REVET P et LOCALISATION REVET S.....	385
41.5.41	NATURE CIMENT.....	385
41.5.42	NATURE CRISTAUX.....	385
41.5.43	NATURE NODULES.....	386
41.5.44	NATURE REVETEMENT.....	386
41.5.45	NATURE ACT ANTHRO.....	387
41.5.46	NATURE ACT BIO.....	387
41.5.47	NATURE TRACE ACTIVITE.....	387
41.5.48	NETTETE STRUC P et NETTETE STRUC S.....	388
41.5.49	NETTETE TACHE DEG, NETTETE TACHE OXY, NETTETE TACHE RED et NETTETE TACHE RUB.....	388
41.5.50	NOM EG.....	388
41.5.51	ORIENTATION CONDUITS.....	392
41.5.52	ORIENTATION EG P et ORIENTATION EG S.....	392
41.5.53	PENETRATION RACINE.....	392
41.5.54	PLASTICITE.....	392
41.5.55	POROSITE HORIZON.....	393
41.5.56	QUANTITE REVET P et QUANTITE REVET S.....	393
41.5.57	REGULARITE CIMENT P et REGULARITE CIMENT S.....	393
41.5.58	REGULARITE LIM INF.....	394
41.5.59	SALURE.....	394
41.5.60	STRUCTURE CIMENT P et STRUCTURE CIMENT S.....	394
41.5.61	TAILLE EG P et TAILLE EG S.....	394
41.5.62	TAILLE SABLE.....	395
41.5.63	TEXTURE AISNE.....	395
41.5.64	TEXTURE BELGIQUE.....	395
41.5.65	TEXTURE GEPPA.....	396
41.5.66	TEXTURE USDA.....	396
41.5.67	TRANSFORMATION EG P et TRANSFORMATION EG S.....	397
41.5.68	TYPE STRUCTURE.....	397
<b>42</b>	<b>TABLE STRATE_QUANT.....</b>	<b>400</b>
42.1	DEFINITION DU CONTENU DE LA TABLE.....	400

42.2	STRUCTURE DE LA TABLE .....	400
42.3	DESCRIPTION DU CHAMP FORMANT LA CLE PRIMAIRE DE LA TABLE .....	400
42.3.1	Champ <i>ID_STRATE_QUANT</i> .....	400
42.4	DESCRIPTION DES AUTRES CHAMPS DE LA TABLE .....	401
42.4.1	Champ <i>ID_METHODE</i> .....	401
42.4.2	Champ <i>ID_METHODE_PHYSIQUE</i> .....	401
42.4.3	Champ <i>ID_UTS</i> .....	401
42.4.4	Champ <i>INFO_VAR</i> .....	401
42.4.5	Champ <i>NO_STRATE</i> .....	402
42.4.6	Champ <i>NOM_VAR</i> .....	402
42.4.7	Champ <i>UNITE</i> .....	404
42.4.8	Champs <i>VAL_MIN</i> , <i>VAL_MOD</i> et <i>VAL_MAX</i> .....	404
<b>43</b>	<b>TABLE UCS .....</b>	<b>407</b>
43.1	DEFINITION DU CONTENU DE LA TABLE.....	407
43.2	STRUCTURE DE LA TABLE .....	407
43.3	DESCRIPTION DU CHAMP FORMANT LA CLE PRIMAIRE DE LA TABLE .....	408
43.3.1	Champ <i>ID_UCS</i> .....	408
43.4	DESCRIPTION DES AUTRES CHAMPS DE LA TABLE .....	408
43.4.1	Champs <i>ALT_MIN</i> , <i>ALT_MOD</i> et <i>ALT_MAX</i> .....	408
43.4.2	Champ <i>COMM_UC</i> .....	409
43.4.3	Champs <i>DOMAI_MORPHO1</i> et <i>DOMAI_MORPHO2</i> .....	409
43.4.4	Champ <i>ID_ETUDE</i> .....	410
43.4.5	Champ <i>MET_ALT</i> .....	410
43.4.6	Champ <i>NB_UTS</i> .....	410
43.4.7	Champ <i>NO_INT_UCS</i> .....	411
43.4.8	Champ <i>NO_UCS</i> .....	411
43.4.9	Champ <i>NOM_LOCAL_UCS</i> .....	413
43.4.10	Champ <i>NOM_UCS</i> .....	413
43.4.11	Champ <i>ORGAN_UCS_UTS</i> .....	414
43.4.12	Champ <i>REG_NAT</i> .....	414
43.4.13	Champ <i>SURF_UNIT</i> .....	414
43.4.14	Champ <i>TYPE_PAYS</i> .....	415
43.4.15	Champ <i>TYPE_RELIEF</i> .....	415
43.4.16	Champ <i>TYPE_SURF</i> .....	416
<b>44</b>	<b>TABLE UTS.....</b>	<b>417</b>
44.1	DEFINITION DU CONTENU DE LA TABLE.....	417
44.2	STRUCTURE DE LA TABLE .....	417
44.3	DESCRIPTION DU CHAMP FORMANT LA CLE PRIMAIRE DE LA TABLE .....	420
44.3.1	Champ <i>ID_UTS</i> .....	420
44.4	DESCRIPTION DES AUTRES CHAMPS DE LA TABLE .....	421
44.4.1	Champ <i>ID_ETUDE</i> .....	421
44.4.2	Champs <i>ACIDITE_EG1</i> et <i>ACIDITE_EG2</i> .....	421
44.4.3	Champs <i>ALT_MIN</i> , <i>ALT_MOD</i> , <i>ALT_MAX</i> .....	422
44.4.4	Champ <i>APPAR_G_MAX</i> .....	423
44.4.5	Champ <i>APPAR_G_MIN</i> .....	423
44.4.6	Champ <i>APPAR_G_MOD</i> .....	423
44.4.7	Champ <i>APPAR_GO_MAX</i> .....	423
44.4.8	Champ <i>APPAR_GO_MIN</i> .....	423
44.4.9	Champ <i>APPAR_GO_MOD</i> .....	424
44.4.10	Champ <i>APPAR_GR_MAX</i> .....	424
44.4.11	Champ <i>APPAR_GR_MIN</i> .....	424
44.4.12	Champ <i>APPAR_GR_MOD</i> .....	424
44.4.13	Champ <i>APPAR_H_MAX</i> .....	425
44.4.14	Champ <i>APPAR_H_MIN</i> .....	425
44.4.15	Champ <i>APPAR_H_MOD</i> .....	425
44.4.16	Champ <i>APPAR_MAT1_MAX</i> .....	425
44.4.17	Champ <i>APPAR_MAT1_MIN</i> .....	425
44.4.18	Champ <i>APPAR_MAT1_MOD</i> .....	426

44.4.19	Champ APPAR_MAT2_MAX .....	426
44.4.20	Champ APPAR_MAT2_MIN.....	426
44.4.21	Champ APPAR_MAT2_MOD .....	426
44.4.22	Champ APPAR_MAT3_MAX .....	427
44.4.23	Champ APPAR_MAT3_MIN.....	427
44.4.24	Champ APPAR_MAT3_MOD.....	427
44.4.25	Champ CAP_RETENTION.....	427
44.4.26	Champs CARBONATE_EG1, CARBONATE_EG2 .....	428
44.4.27	Champs CLASSE_MAT1, CLASSE_MAT2 et CLASSE_MAT3 .....	428
44.4.28	Champ COMM_UTS.....	429
44.4.29	Champ CONSEQ_DIS.....	429
44.4.30	Champ CPCS_NOM.....	430
44.4.31	Champs DIFFER1, DIFFER2, DIFFER3, DIFFER4, DIFFER5 et DIFFER6.....	430
44.4.32	Champs DRAI_NAT, DRAI_NAT2, DRAI_NAT3.....	431
44.4.33	Champ EROSION.....	432
44.4.34	Champs ETAGE_GEOL1, ETAGE_GEOL2 et ETAGE_GEOL3 .....	432
44.4.35	Champs EXCES_EAU1 et EXCES_EAU2 .....	433
44.4.36	Champ FAO_2007_NOM .....	433
44.4.37	Champ FORME_DIS .....	433
44.4.38	Champs FORME_EG1 et FORME_EG2.....	434
44.4.39	Champs HUMUS, HUMUS2, HUMUS3.....	434
44.4.40	Champ INT_EROSION.....	436
44.4.41	Champ NAT_DIS.....	437
44.4.42	Champ NB_OBS.....	437
44.4.43	Champ NB_PROF_UNI.....	437
44.4.44	Champs NIVEAU_NAP_MIN, NIVEAU_NAP_MOD, NIVEAU_NAP_MAX.....	438
44.4.45	Champ NO_UTS.....	438
44.4.46	Champs NOM_EG1 et NOM_EG2 .....	438
44.4.47	Champ NOM_LOCAL_UTS.....	439
44.4.48	Champ NOM_MAT .....	439
44.4.49	Champ NOM_UTS.....	440
44.4.50	Champ ORG_GEOL.....	441
44.4.51	Champ ORGAN_UTS_STRAT.....	441
44.4.52	Champs ORIG_EXCES1 et ORIG_EXCES2 .....	442
44.4.53	Champ ORIG_SAL .....	442
44.4.54	Champ PIERRO_EG1 et PIERRO_EG2 .....	442
44.4.55	Champ PIERRO_SURF .....	443
44.4.56	Champs PROF_DIS_MIN, PROF_DIS_MOD et PROF_DIS_MAX .....	444
44.4.57	Champs PROF_RAC_MIN, PROF_RAC_MOD et PROF_RAC_MAX .....	444
44.4.58	Champs PROF_SOL_MIN, PROF_SOL_MOD et PROF_SOL_MAX .....	445
44.4.59	Champ REG_HYDRI .....	446
44.4.60	Champ REG_SUBMER.....	446
44.4.61	Champ RP_2008_ADJ1 .....	447
44.4.62	Champ RP_2008_ADJ2 .....	447
44.4.63	Champ RP_2008_GER .....	447
44.4.64	Champ RP_2008_NOM.....	447
44.4.65	Champ REM_CAPILLAIRE .....	448
44.4.66	Champ RP_95_ADJ1 .....	448
44.4.67	Champ RP_95_ADJ2 .....	448
44.4.68	Champ RP_95_GER .....	448
44.4.69	Champ RP_95_NOM.....	449
44.4.70	Champ SALURE.....	449
44.4.71	Champ SURF_EROSION.....	450
44.4.72	Champs TAILLE_EG1 et TAILLE_EG2 : .....	450
44.4.73	Champ TYPE_DIS.....	451
44.4.74	Champ TYPE_STRAT.....	451
44.4.75	Champ VIT_INFILTR.....	452
44.4.76	Champ WRB_2006_ADJ1 .....	452
44.4.77	Champ WRB_2006_ADJ2.....	452
44.4.78	Champ WRB_2006_ADJ3.....	453

44.4.79	Champ WRB_2006_ADJ4.....	453
44.4.80	Champ WRB_2006_ADJ5.....	453
44.4.81	Champ WRB_2006_ADJ6.....	453
44.4.82	Champ WRB_2006_GROUPE.....	453
44.4.83	Champ WRB_2006_NOM.....	454
44.4.84	Champ WRB_2006_SPEC1.....	454
44.4.85	Champ WRB_2006_SPEC2.....	454
44.4.86	Champ WRB_2006_SPEC3.....	454
44.4.87	Champ WRB_2006_SPEC4.....	455
44.4.88	Champ WRB_2006_SPEC5.....	455
44.4.89	Champ WRB_2006_SPEC6.....	455
44.4.90	Champ WRB_98_ADJ1.....	455
44.4.91	Champ WRB_98_ADJ2.....	455
44.4.92	Champ WRB_98_GROUPE.....	456
44.4.93	Champ WRB_98_NOM.....	456
<b>45</b>	<b>TABLE ZOI.....</b>	<b>457</b>
45.1	DEFINITION DU CONTENU DE LA TABLE.....	457
45.2	STRUCTURE DE LA TABLE.....	457
45.3	DESCRIPTION DES CHAMPS.....	457
45.3.1	Champ ID_CELLULE.....	457
45.3.2	Champ ID_INTERVENTION.....	457
45.3.3	Champ ID_UCS.....	457
45.3.4	Champ ID_ZOI.....	458
45.3.5	Champ SRID.....	458
45.3.6	Champ THE_GEOM.....	458
45.3.7	Champ THE_GEOM_L93.....	458
45.3.8	Champ THE_GEOM_WGS84.....	458
<b>46</b>	<b>ANNEXES.....</b>	<b>459</b>
46.1	ANNEXE 1 : CLASSIFICATION C.P.C.S. (1967).....	459
46.2	ANNEXE 2 : CLASSIFICATION W.R.B. (1998).....	467
46.3	ANNEXE 3 : CODES DU GER RP 1995.....	478
46.4	ANNEXE 4 : CODES DU GER RP 2008.....	482
46.5	ANNEXE 5 : ETAGES GEOLOGIQUES.....	486
46.6	ANNEXE 6 : NOMS DES MATERIAUX.....	490
46.7	ANNEXE 7 : FORMES MORPHOLOGIQUES.....	496
46.8	ANNEXE 8 : TRIANGLES DE TEXTURE.....	503
46.9	ANNEXE 9 : AIDE POUR LA CONVERSION D'UNITES DES RESULTATS D'ANALYSE.....	505
46.10	ANNEXE 10 : AIDE POUR LA SAISIE DES MATERIAUX.....	508
46.11	ANNEXE 11: LISTE DES CODES POUR LES CHAMPS FORME_VEG1, FORME_VEG2 ET FORME_VEG3 DE LA TABLE L_UCS_UTS ET LE CHAMP OCCUP_CODEE DE LA TABLE PROFIL.....	512
46.12	ANNEXE 12: CODES DES ADJECTIFS RP 1995.....	520
46.13	ANNEXE 13: CODES DES ADJECTIFS RP 2008.....	526
46.14	ANNEXE 14: CODES DES PAYS SELON LA NORME ISO 3166.....	534

# 1 Introduction

## 1.1 Présentation des programmes IGCS et RMQS

### 1.1.1 Le programme IGCS : inventorer les sols pour mieux les gérer

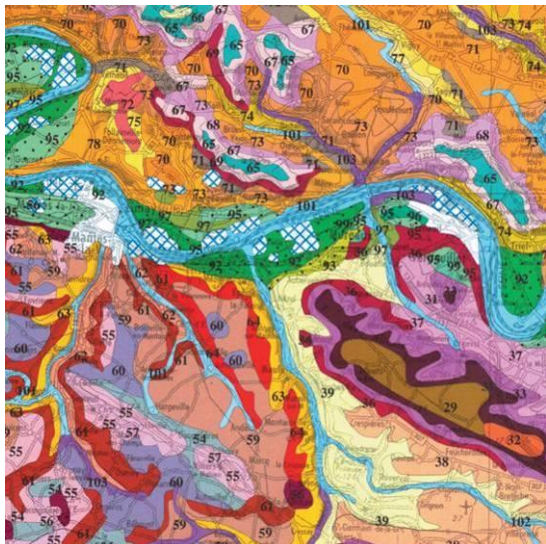

Extrait du Référentiel Régional Pédologique  
de l'Ile-de-France  
© InfoSol – 2004



Le programme Inventaire, Gestion et Conservation des Sols (IGCS) propose aux régions un appui pour réaliser un inventaire de leurs sols à différentes échelles. Il offre un modèle de structure informatique unique (« DoneSol ») pour organiser les données recueillies. Les bases de données produites, rendues cohérentes d'une région à l'autre, permettent la création d'outils cartographiques d'aide à la décision pour l'agriculture, l'environnement et l'aménagement des territoires.

Les principales échelles traitées dans ce programme sont celles :

- du volet « **Secteurs de Référence** » (**SR**) : cartographies détaillées, à l'échelle du 1/10 000, de secteurs représentatifs d'une petite région naturelle, en relation avec des applications et du conseil de type agronomique ou environnemental.
- du volet « **Connaissance Pédologique de la France** » (**CPF**) : informatisation de données anciennement acquises à des échelles moyennes de type 1/50 000 à 1/100 000 et travaux méthodologiques portant sur la généralisation spatiale de lois de distribution des sols.
- du volet « **Référentiel Régional Pédologique** » (**RRP**) : achèvement et harmonisation de la couverture cartographique nationale à l'échelle du 1/250 000 d'ici 2020. Ce volet constitue la principale priorité du programme IGCS.

Le programme IGCS est mené en collaboration avec de très nombreux partenaires régionaux ou départementaux.

### 1.1.2 Le programme RMQS : observer et suivre l'évolution de la qualité des sols



Prélèvement de sol  
dans le cadre du R.M.Q.S.

© InfoSol - 2001



Le programme Réseau de Mesures de la Qualité des Sols (RMQS) constitue un cadre national pour l'observation de l'évolution de la qualité des sols. Il repose sur le suivi, tous les dix ans, de plus de 2000 points répartis uniformément sur le territoire français. Le RMQS représentera un outil d'aide à une gestion durable du sol, considéré comme un patrimoine et dont les fonctions sont susceptibles de s'altérer sur le long terme. Il permettra de disposer d'un bilan national de l'état et de l'évolution des sols. Ce dispositif permettra aussi de détecter de façon précoce les dégradations des sols afin de préserver ce patrimoine et ses fonctions et, indirectement, de contribuer à protéger la santé humaine, favoriser le développement durable et maintenir la qualité de l'environnement.

Les 2150 points de suivi du RMQS sont répartis sur le territoire français selon une maille de 16 km par 16 km, calée sur le Réseau Européen de Suivi des Dommages Forestiers (RESDF, placettes de niveau I). Au centre de chaque maille, un prélèvement de sol est mis en place et de nombreux paramètres physiques et chimiques du sol sont mesurés et analysés. Les échantillons de sol sont conservés durablement au sein du conservatoire national d'échantillons de sol géré par l'Unité InfoSol. L'ensemble de ces opérations sera renouvelé tous les dix ans en collaboration avec les partenaires régionaux et départementaux du programme.

## 1.2 Concepts de base pour IGCS

### 1.2.1 Introduction

L'inventaire des sols consiste à analyser la couverture pédologique pour en déterminer les différents types de sol présents ainsi que leur organisation spatiale. Généralement, il résulte de cette analyse la réalisation de cartes ou de bases de données géographiques donnant l'extension spatiale des différents types de sol rencontrés ainsi qu'un certain nombre de leurs caractéristiques.

Nous décrivons ci-après les différents éléments observés et analysés lors de la réalisation d'un inventaire des sols et qui ont conditionné la structure de la base de données DoneSol.

### 1.2.2 Profils et horizons

L'inventaire des sols repose principalement sur l'observation des sols sur le terrain. Cette observation s'effectue sous la forme de sondages à la tarière ou de fosses pédologiques appelées aussi profils de sol. Ces observations, dites ponctuelles, sont localisables par leurs coordonnées géographiques (longitude, latitude).

Un sondage à la tarière permet de faire une description succincte du sol contrairement à la fosse pédologique qui est une coupe verticale du sol. La fosse permet alors de faire une description détaillée des horizons formant le sol, ainsi que des prélèvements d'échantillons pour la réalisation d'analyses en laboratoire.

Ces observations ponctuelles permettent ainsi d'étudier la succession des horizons qui forment le sol depuis la surface jusqu'au matériau parental ou au substrat (Figure 1). Une

description détaillée de ces horizons (limites, paramètres physiques, etc.), ainsi que les résultats d'analyses des échantillons prélevés dans ces horizons, vont permettre de définir les processus de formation du sol (lessivage, podzolisation, etc.), souvent utilisés ensuite pour les classer dans une nomenclature donnée.

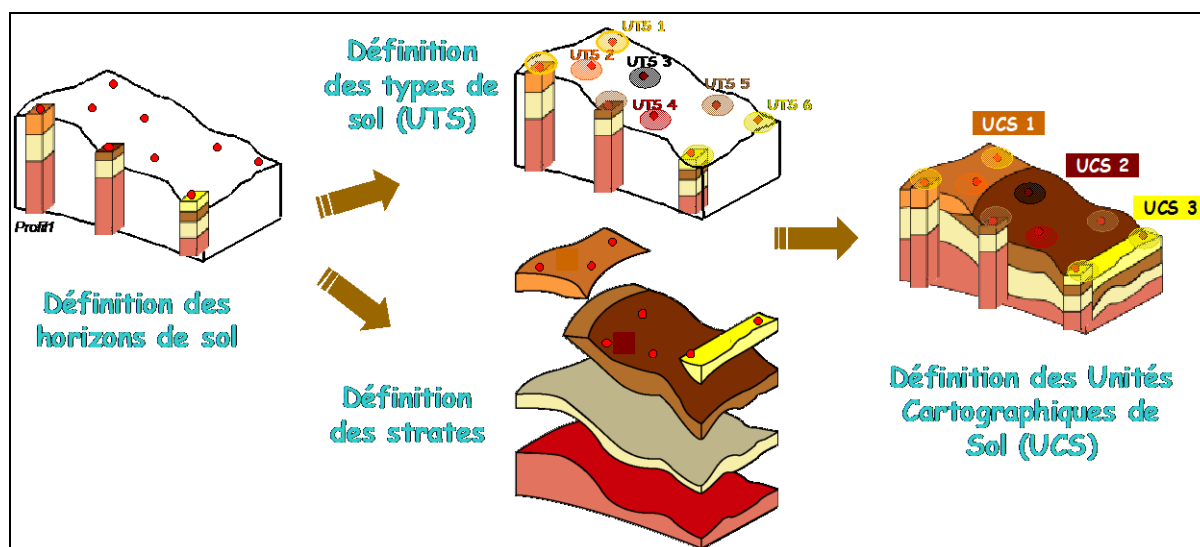

Figure 1 : schéma des différents éléments observés et analysés lors de la réalisation d'un inventaire des sols

### 1.2.3 Unités Typologiques de Sol et strates

L'Unité Typologique de Sol (UTS) représente une portion de la couverture pédologique qui présente les caractères diagnostiques d'une pédogenèse identique et qui présente en tout lieu de l'espace la même succession d'horizons, l'un ou l'autre de ces horizons pouvant être absent. La strate représente, quant à elle, la variation dans l'espace d'un horizon, ou d'une couche issue d'un horizon ou d'un regroupement de plusieurs horizons (lorsque ceux-ci présentent entre eux des variations très faibles de leurs caractéristiques).

Les sols observés ponctuellement par des sondages et des fosses pédologiques, mais aussi dans des talus ou des fossés, et qui présentent des caractéristiques pédologiques similaires et de même intensité sont alors considérés comme appartenant à la même Unité Typologique de Sol (Figure 1). La localisation de ces observations ponctuelles va permettre de définir l'extension spatiale de l'UTS, alors que l'analyse des caractéristiques des sols observés fournira des informations sur la variabilité des paramètres pédologiques des strates qui la composent (Figure 1). C'est la densité des observations ponctuelles qui donnera une information sur la résolution des UTS.

### 1.2.4 Unités Cartographiques de Sol

Pour réaliser une cartographie des UTS, nous allons chercher à délimiter la portion de la couverture pédologique correspondant à chaque UTS sous la forme de plages cartographiques (Figure 1). Selon l'échelle de restitution de cette cartographie, on pourra soit délimiter des plages cartographiques où une seule UTS est présente (pour des cartographies à grandes échelles), soit délimiter des plages cartographiques où plusieurs UTS sont présentes (pour des cartographies à moyenne ou à petite échelle). Dans le premier cas, on parle d'unités pures, et dans le second cas, d'unités complexes.

La couverture pédologique étant constituée de types de sol distribués dans l'espace de manière organisée selon les facteurs de la pédogenèse, lorsque l'on ne peut délimiter d'unités pures, on délimitera des portions de la couverture pédologique où les facteurs de la pédogenèse sont homogènes (morphologie, lithologie, climat et dans certains cas occupation du sol) et appelées pédopaysages. Ces pédopaysages ainsi délimités sont appelés Unités Cartographiques de Sol (UCS).

Dans le cas d'unités pures, l'UCS n'est constituée que d'une seule UTS. Dans le cas d'unités complexes, l'UCS est constituée de plusieurs UTS dont il faut alors décrire le mode d'organisation spatiale (chaîne, séquence, juxtaposition de sols) ainsi que le pourcentage de surface relatif de chacune des UTS au sein de l'UCS.

### 1.2.5 Etude

Dans le cadre du programme national d'inventaire IGCS, des cartographies des sols sont réalisées à différentes échelles, sur différents territoires, à différentes périodes et par différents organismes représentant autant d'études pédologiques. Pour chaque étude pédologique, on disposera ainsi d'une cartographie spécifique avec des objets propres à cette étude que sont les UCS, les UTS et les strates.

Les observations ponctuelles qui ont permis la caractérisation des UTS peuvent avoir été réalisées lors de l'étude mais peuvent également provenir d'études précédentes. Elles ne sont donc pas dépendantes de l'étude.

### 1.2.6 Relation entre objets et lien avec la base de données géographique

Lors du travail de cartographie des sols, on va donc définir un certain nombre d'objets qui sont reliés les uns aux autres :

l'étude : définie par le territoire cartographié, l'échelle de restitution de la cartographie, l'organisme qui la réalise ;

les Unités Cartographiques de Sol (UCS) déterminées lors de l'étude : définies par une ou plusieurs plages cartographiques et les Unités Typologiques de Sol qui la constituent ;

les Unités Typologiques de Sol (UTS) déterminées lors de l'étude : définies par leur appartenance à une Unité Cartographique de Sol, par la succession de leurs strates et par la liste des profils utilisés pour les caractériser ;

les strates déterminées lors de l'étude : définies par leur appartenance à une Unité Typologique de Sol ;

les profils qui ont servi pour caractériser les UTS : définis par leur localisation et la succession de leurs horizons ;

les horizons qui ont servi pour caractériser les UTS et les strates : définis par leur appartenance à un profil.

La numérisation de ces informations en une base de données nécessite de prendre en compte d'une part les différents objets qui seront caractérisés mais également les relations qui existent entre ces objets. Deux types d'information existent pour définir ces objets : des informations sur leur localisation dans l'espace (le contenant) et des informations sur leurs caractéristiques (le contenu). Deux ensembles de données sont ainsi définis (Figure 2) :

- les données géographiques (le contenant) qui permettent la localisation spatiale des objets cartographiés. Elles sont gérées au sein d'un Système d'Information Géographique (SIG), et comportent des contours fermés appelés polygones et qui représentent les limites des plages cartographiques, et des points qui représentent l'emplacement des observations ponctuelles.
- les données sémantiques (le contenu) permettant de décrire par un ensemble de variables les caractéristiques des différents objets : étude, UCS, UTS, strates, profils et horizons. Ces variables sont structurées sous la forme de tables gérées dans un Système de Gestion de Base de Données Relationnel (SGBD Relationnel).

Ces deux ensembles de données forment une base de données géographique. L'ensemble sémantique seul forme la base de données DoneSol.



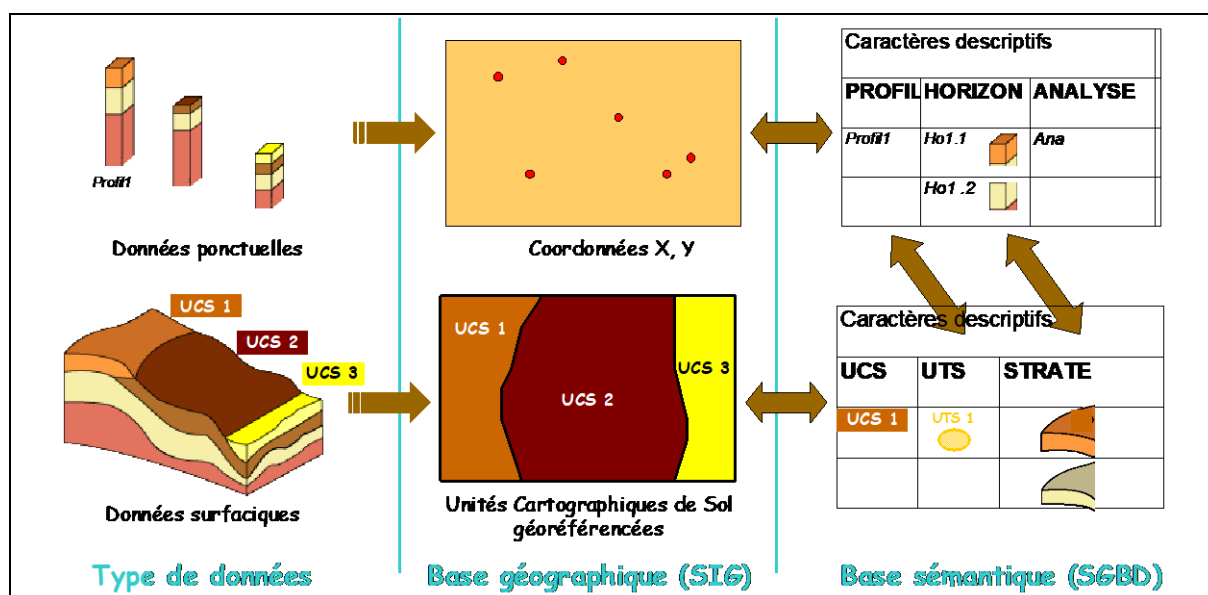

Figure 2 : schéma des différents objets et des informations géographiques et sémantiques sur ces objets

La liaison entre l'ensemble des données géographiques et l'ensemble des données sémantiques s'effectue par la définition d'identifiants uniques identiques dans les deux ensembles, par exemple un numéro de profil ou un numéro d'UCS. Ainsi, à chaque polygone est assigné un numéro d'UCS qui se réfère au même numéro qui identifie l'UCS dans la table de DoneSol correspondante.

### 1.3 Structure de la base de données DoneSol

#### 1.3.1 Historique

Depuis l'Antiquité, l'homme cherche à mieux connaître le sol pour le comprendre et l'utiliser de façon optimale. La mise en place d'un langage commun sur les sols a été longue, et la création de glossaires a permis d'avoir une harmonisation de plus en plus poussée de la description de l'information pédologique, accentuée ces dernières années par le développement de l'informatique.

Avant tout essai d'informatisation, des fiches de terrain avaient été établies par l'Inra de Montpellier au début des années 1970. Ces fiches, dites STIPA « Système de Transfert de l'Information Pédologique et Agronomique », permettait la description ponctuelle des sols et des résultats d'analyses de laboratoire. Elles étaient inspirées d'un système canadien CANSIS. L'information ponctuelle y était consignée en langage clair avec des mots courts.

Avec les débuts de l'informatique, l'Inra d'Orléans avait conçu des programmes de saisie, de stockage et de restitution des informations pédologiques. En parallèle, l'Inra de Montpellier s'était orienté vers des systèmes de validation automatique des données d'analyses, par le contrôle des cohérences des variables entre elles.

Les travaux de ces nombreuses équipes (Montpellier, Orléans, Rennes et Paris-Grignon) ont conduit à une réflexion plus poussée sur la gestion des données sur les sols. Cette démarche devait être compatible avec l'existant afin de ne pas modifier en profondeur les méthodes de travail des pédologues et les acquis informatiques : STIPA, Répertoire des Etudes Pédologiques (Montpellier), Base de données Sol-Drainage, etc.

La gestion des données pédologiques repose sur deux ensembles différents.

- Un ensemble graphique décrivant la géométrie et la position des objets pédologiques : limites entre types de sol ou de paysages, coordonnées des points de sondage ou de profils ;
- Un ensemble sémantique décrivant les caractéristiques pédologiques de ces objets : description de profils et d'horizons, d'unités de sol (pH, profondeur, nature du substrat, texture, etc.).

La complexité du travail résidait en la fusion de ces deux ensembles et l'intégration de l'existant.

Dès 1987, l'INRA (Grignon, Montpellier, Orléans, Versailles) a entrepris de structurer l'information pédologique à l'aide du formalisme entités-associations, dans un socle commun qui prendra le nom de « DoneSol ». Cet outil a été conçu en s'appuyant sur un Système de Gestion de Base de Données Relationnelle et un Système d'Information Géographique afin de gérer et de stocker toutes les informations liées aux cartes par un modèle commun de données pédologiques. Il est à noter qu'historiquement, d'un point de vue terminologique, « DoneSol » désigne tout autant un modèle de données que le système d'information sur les sols de France utilisant ce modèle.

De 1987 à 1993, de nombreux échanges entre les pédologues et les informaticiens ont permis d'organiser, de créer et de définir le contenu des tables, avec, dès 1990, l'établissement d'un premier dictionnaire de données et le développement d'une première application permettant de saisir et de modifier des données.

En 1993, DoneSol est retenu officiellement comme le support des données pédologiques dans le programme « Inventaire, Gestion et Conservation des Sols » (I.G.C.S.). C'est aussi dans ces années-là que les bases de données, ainsi que leur gestion, sont transférées de Montpellier à Orléans au Service d'Etude des Sols et de la Carte Pédologique de France.

Avec la relance des activités de cartographie et la mise en place de l'Unité de Service InfoSol dans le cadre de la création du Groupement d'intérêt scientifique Sol, des améliorations successives ont abouti, en 2001, à une nouvelle version appelée « DoneSol2 ». Cette nouvelle version introduit de nombreuses variables permettant de mieux décrire les Unités Typologiques de Sol et leurs strates. Elle a également permis une plus grande souplesse dans l'affectation des profils pédologiques à différentes études cartographiques.

Afin de constituer un système d'information harmonisé sur les sols de France, le modèle DoneSol2.0 a été étendu en 2002 pour permettre l'intégration des données du Réseau National de Mesures de la Qualité des Sols, aboutissant à un modèle général capable de décrire à la fois des données pérennes ou évolutives, spatiales ou temporelles sur les sols et leur environnement.

Parallèlement à cette évolution, de nombreux outils d'aide à la saisie, de validation, de consultation ou d'échanges de données ont été développés par l'INRA d'Orléans et les partenaires régionaux. En ce qui concerne les outils d'aide à la saisie, deux interfaces différentes ont été développées par l'Inra d'Orléans :

- Une interface de saisie pour poste PC appelée « DoneSol-PC ». Développé au sein de l'Inra d'Orléans, il a été conçu sur le modèle de données DoneSol2. Ce logiciel n'est actuellement plus maintenu et a été remplacé par une interface web.
- Une interface web, appelée « DoneSol-web », permet la saisie des données directement dans la base de données nationale.

Des nouveaux modes de diffusion de l'information géographique se développent, avec des interfaces conviviales et une offre de services renforcée (consultation géographique des données, export en format PDF, création de cartes en ligne, etc.).

En 2010, apparaît la version DoneSol2.0.4 où la saisie des photographies du profil a été entièrement revue et dans laquelle un outil permet la visualisation de la position des profils et des UCS sur un fond topographique.

En 2011, DoneSol évolue et passe à la version 2.0.5. Cette nouvelle version concerne essentiellement la création de nouvelles tables pour la gestion des échantillons au Conservatoire des Sols. De plus, de nouvelles déterminations physico-chimiques ont été rajoutées dans la table ANALYSES (thallium extractible, C/N, Black carbone, uranium total, thorium total, antimoine total, pouvoir fixateur du sol vis-à-vis du phosphore, densité réelle). De même certaines méthodes d'analyses manquantes ont été rajoutées dans la table ANALYSES et le phosphore assimilable (Olsen) a été rajouté dans les variables quantitatives des strates. La navigation entre les formulaires de saisie a été améliorée sur l'interface DoneSol-web.

En 2012, une première version 3 de DoneSol est créée. Dans un premier temps elle concerne uniquement les tables utilisées dans le cadre du programme IGCS. Cette version 3 présente d'importantes modifications par rapport à DoneSol2.0.5. Elle est issue d'un travail collectif débuté en 2007 avec le séminaire « en route vers DoneSol3 » qui avait rassemblé tous les utilisateurs de DoneSol. La structure de la base de données a été entièrement revue afin de répondre aux attentes de chacun et l'interface web a été entièrement refaite. Suite à de nombreuses améliorations, la version 3.4.3. apparaît en mai 2014. Puis en septembre 2015, la version 3.5. est mise en ligne. La version 3.6. apparaît en mars 2018 et la version continue d'évoluer pour aboutir à la présente version 3.13.

### 1.3.2 Concepts élémentaires en base de données

Ce paragraphe n'a pas pour vocation d'être un cours sur les bases de données. Son seul objectif est de définir les termes techniques qui seront utilisés dans la suite du dictionnaire.

#### 1.3.2.1 Base de données

Une base de données est un ensemble structuré de données (1), enregistrées sur des supports accessibles par informatique (2), pour satisfaire simultanément plusieurs utilisateurs (3), de manière sélective (4), et en un temps opportun (5).

Les différents avantages d'une base de données sont ainsi :

- (1) l'organisation et la description des données,
- (2) le stockage sur disque,
- (3) le partage des données,
- (4) la confidentialité,
- (5) la performance.

Le modèle de données DoneSol permet ainsi de stocker, en un endroit unique et de façon harmonisée, l'ensemble des études pédologiques d'un territoire. Les données de ces études peuvent être rapidement réutilisées dans d'autres études. Par exemple, le pédologue peut retrouver rapidement d'anciens profils pédologiques existant sur sa zone d'étude.

#### 1.3.2.2 Système de Gestion de Base de Données

Le logiciel qui permet d'interagir avec une base de données est un Système de Gestion de Base de Données (SGBD).

Dans le cas du modèle DoneSol, les SGBD les plus fréquemment utilisés sont Microsoft Access et PostgreSQL. Ainsi, l'ancien logiciel DoneSol-PC utilisait le SGBD Microsoft Access et l'interface de saisie DoneSol-web le SGBD PostgreSQL.

#### 1.3.2.3 Modèles de données, schéma conceptuel

La définition et la description des données dans une base de données sont faites selon un modèle de données appelé modèle logique ou conceptuel. Il s'agit d'un ensemble de concepts permettant de décrire la structure de la base de données.

Le modèle de données DoneSol utilise un des modèles les plus fréquents : le modèle relationnel. Ce modèle permet la description :

- des objets (par exemple les Unités Cartographiques de Sol, les Unités Typologiques de Sol, etc.) ;
- des propriétés des objets (par exemple la taille des éléments grossiers, le nom de l'Unité Typologique de Sol, l'organisation des strates, etc.) ;
- des liens entre les objets (par exemple un profil composé de 1 à n horizons) ;
- des contraintes d'intégrité (par exemple le pH est compris entre 0 et 14).

Cette description est organisée sous la forme d'un schéma conceptuel de la base de données.

### 1.3.2.4 Vocabulaire spécifique au modèle relationnel

#### **Table**

La table est un élément fondamental de la base de données de type relationnel. Chaque table contient des données relatives à un sujet spécifique. Une base de données est souvent constituée de plusieurs tables entre lesquelles sont définies des relations.

Le modèle de données DoneSol comprend ainsi plus d'une cinquantaine de tables, dont les tables ETUDE, UCS (Unités Cartographiques de Sol), UTS (Unités Typologiques de Sol), PROFIL, HORIZON, ANALYSE, etc.

#### **Champ ou attribut**

Un champ ou attribut est un élément d'une table contenant une information spécifique. Cette information peut être de plusieurs types : texte, numérique, booléen, lien hypertexte, etc. Dans une feuille de données, chaque colonne correspond à un champ particulier (Figure 3).

Champ ECHELLE		
ID_ETUDE	ECHELLE	TITRE
1	100000	CARTE DES SOLS DE TAHITI
2	100000	CARTE DES SOLS DE LA MARTINIQUE
3	50000	CARTE DES SOLS DE PATAY

Figure 3 : exemple de champs dans la table ETUDE du modèle de données DoneSol3.3

#### **Enregistrement**

Un enregistrement de la table contiendra les valeurs saisies pour les différents champs de la table. Dans une feuille de données, chaque ligne correspond à un enregistrement (Figure 4).

ID_ETUDE	ECHELLE	TITRE
1	100000	CARTE DES SOLS DE TAHITI
2	100000	CARTE DES SOLS DE LA MARTINIQUE
3	50000	CARTE DES SOLS DE PATAY

Enregistrement

Figure 4 : exemple d'enregistrements dans la table ETUDE du modèle de données DoneSol3.3

#### **Clé primaire**

Chaque table contient obligatoirement une clé primaire. Il s'agit du champ, ou du groupe de champs de la table, dont la valeur identifie de façon unique un enregistrement de la table. La clé primaire est déterminée à partir de toutes les valeurs possibles du champ (ou des champs) formant la clé, et pas seulement à partir des valeurs déjà existantes.

Par exemple, dans le modèle de données DoneSol, la clé primaire de la table ETUDE est constituée du champ ID\_ETUDE (Identifiant de l'étude dans la base de données), car ce numéro permet de déterminer de façon unique un enregistrement, c'est-à-dire une ligne, de la table (Figure 5).

Clef primaire		
ID_ETUDE	ECHELLE	TITRE
1	100000	CARTE DES SOLS DE TAHITI
2	100000	CARTE DES SOLS DE LA MARTINIQUE
3	50000	CARTE DES SOLS DE PATAY

Figure 5 : clé primaire de la table ETUDE du modèle de données DoneSol3.3

Dans la table UCS, c'est le groupe formé par les champs ID\_ETUDE et ID\_UCS qui détermine de façon unique chaque ligne de la table. Le champ ID\_UCS ne suffit pas à déterminer la clé primaire car, si on considère l'ensemble des études, il peut y avoir plusieurs UCS ayant le même numéro. Par contre, pour une étude donnée (valeur unique du champ ID\_ETUDE), l'identifiant d'UCS ID\_UCS est unique, d'où la combinaison de ces deux champs pour établir la clé primaire de la table UCS (Figure 6).

Table HORIZON

Clef primaire		
ID_PROFIL	NO_HORIZON	CPCS_NOM
1	1	5110
1	2	7110
2	1	7112
3	1	5120

Figure 6 : clé primaire de la table HORIZON du modèle de données DoneSol3.3

### Relations

Les enregistrements d'une table peuvent être reliés aux enregistrements d'une autre table de la base de données par une relation. Ces relations peuvent être de type « un-à-un » (un enregistrement d'une table est relié à un seul enregistrement d'une autre table) ou de type « un-à-plusieurs » (un enregistrement d'une table est relié à plusieurs enregistrements d'une autre table). Les relations entre les tables se font à partir des clés primaires.

La table UCS du modèle DoneSol est ainsi reliée à la table ETUDE par une relation de type « un-à-plusieurs » (à une étude peuvent correspondre plusieurs UCS). Cette relation s'effectue à partir de la clé primaire de la table ETUDE, c'est-à-dire le champ ID\_ETUDE (Figure 7).

**Table ETUDE**

ID_ETUDE	ECHELLE	TITRE
1	100000	CARTE DES SOLS DE TAHITI
2	100000	CARTE DES SOLS DE LA MARTINIQUE
3	50000	CARTE DES SOLS DE PATAY

Relation

**Table UCS**

ID_ETUDE	ID_UCS	NOM_UCS
1	1	LIMON PROFOND DEGRADE HYDROMORPHE
1	2	LIMON MOYENNEMENT PROFOND
2	1	LIMON EOLIEN ERODE
3	1	LIMON EOLIEN LESSIVE

**Figure 7 : exemple d'une relation entre la table ETUDE et la table UCS du modèle de données DoneSol3.3****Contraintes ou règles d'intégrité**

Les contraintes ou règles d'intégrité sont des assertions qui doivent être vérifiées à tout moment par les données contenues dans la base de données. Il existe trois types de contraintes d'intégrité obligatoires :

- contrainte de clé primaire : toute table doit posséder une clé primaire ;
- contrainte de valeur de la clé primaire : le champ ou les champs correspondant à une clé primaire ne peuvent pas être vides. La saisie des valeurs de ces champs est donc obligatoire.
- contrainte de référence ou de relation : tout enregistrement d'une table faisant référence à un ou plusieurs enregistrements d'une autre table doit se référer à des enregistrements qui existent. Par exemple, dans la table UCS, un identifiant d'UCS (champ ID\_UCS) dans une étude (champ ID\_ETUDE) ne peut être créé que si l'étude correspondante existe bien dans la table ETUDE (même valeur pour le champ ID\_ETUDE).

D'autres contraintes, obligatoires ou optionnelles, ont été introduites dans le modèle de données DoneSol afin d'assurer une certaine cohérence scientifique et technique des données.

**1.3.3 Schéma conceptuel du modèle de données DoneSol****1.3.3.1 Schéma général**

Le schéma conceptuel général du modèle de données DoneSol comporte cinq grandes parties. Le schéma du modèle physique entier de DoneSol est disponible en ligne sur la page de login de DoneSol-web. La Figure 8 est un schéma simplifié sans les tables consacrées uniquement au programme RMQS.

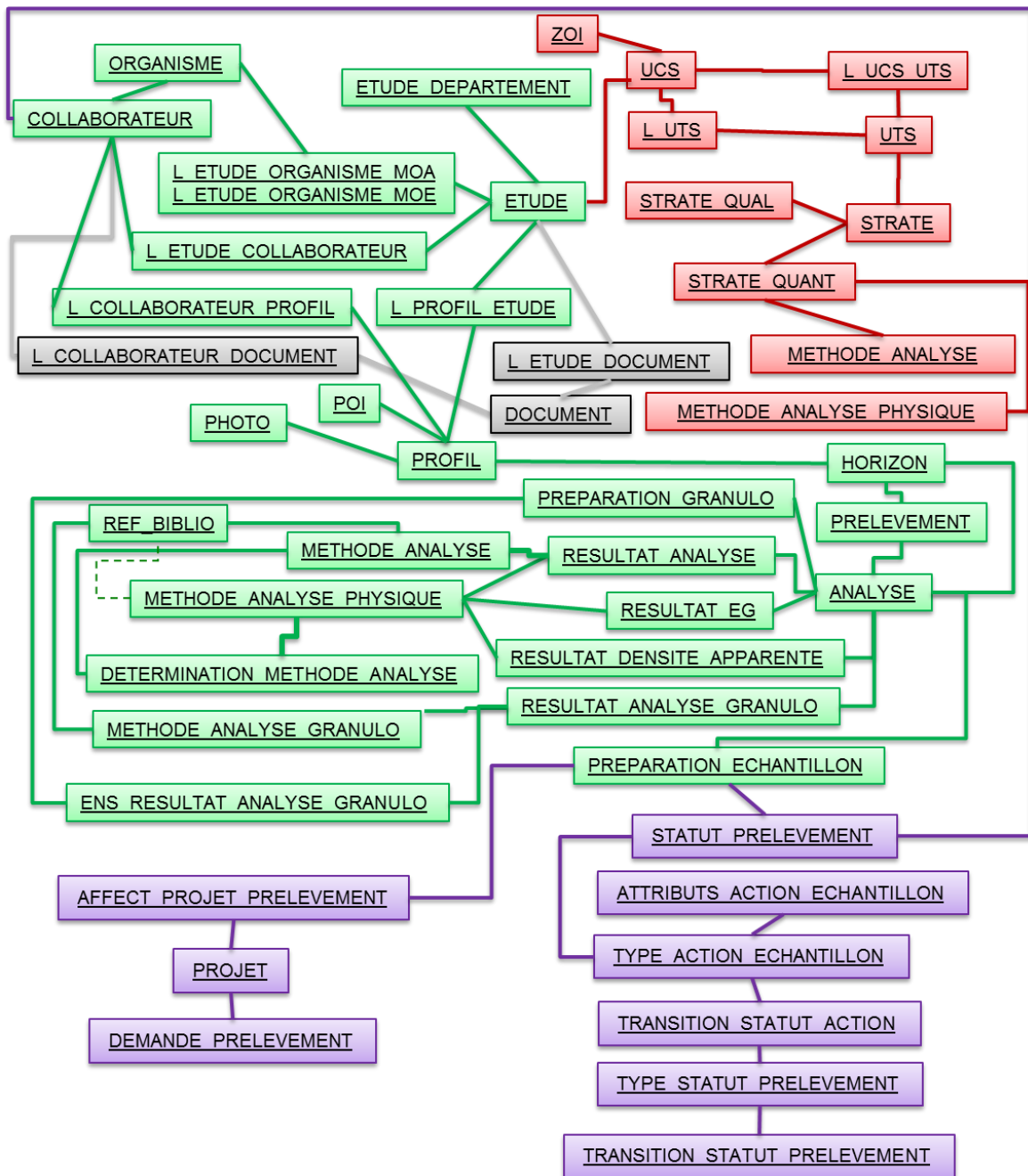

Figure 8 : schéma conceptuel général du modèle de données DoneSol (sans les tables consacrées au programme RMQS)

- En rouge, la partie spécifique au programme « Inventaire, Gestion et Conservation des Sols » (IGCS) ou, de façon plus générale, à toutes les opérations d’inventaire cartographique des sols, que cela soit dans le cadre du programme IGCS ou non.
- En vert, la partie commune aux deux programmes IGCS et RMQS, qui concerne les données ponctuelles (profils, horizons, analyses).
- En violet, les tables concernant uniquement le fonctionnement du Conservatoire National d’Echantillons de Sols
- En gris, les tables concernant uniquement la cartothèque de l’unité InfoSol.

### 1.3.3.2 Schéma spécifique au programme IGCS

Le schéma spécifique au programme IGCS correspond aux parties en rouge et en vert du schéma général. Les différentes parties de ce schéma sont ici détaillées :

- Partie concernant les données générales sur l'étude (Figure 9).
- Partie concernant les données ponctuelles (Figure 10)
- Partie concernant les données surfaciques (Figure 11)

**Données générales sur l'étude**

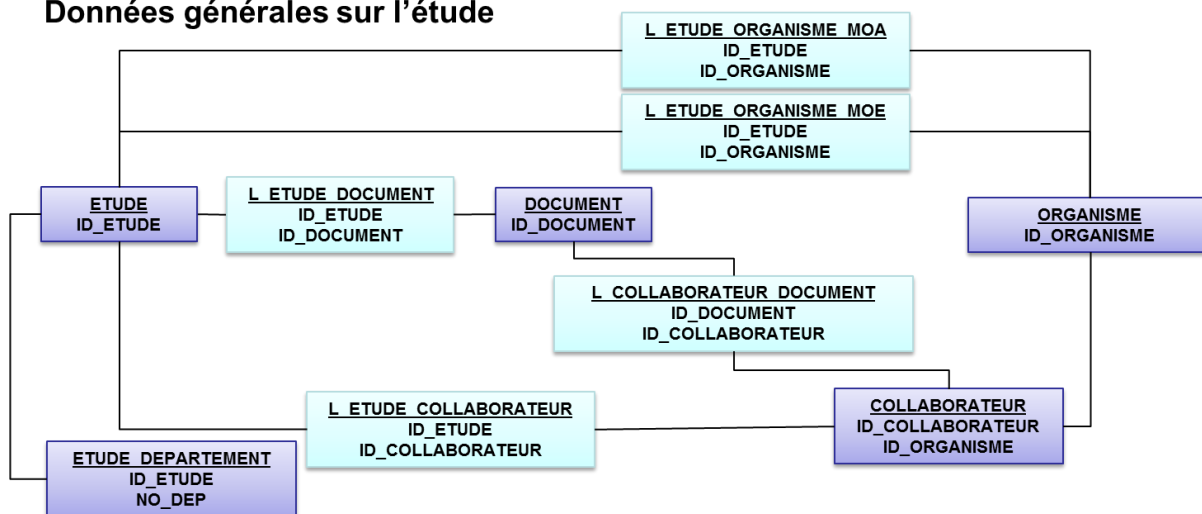

Figure 9 : partie du schéma conceptuel de DoneSol spécifique au programme IGCS concernant les données générales (les tables de liaison sont en bleu clair).

**Données surfaciques**

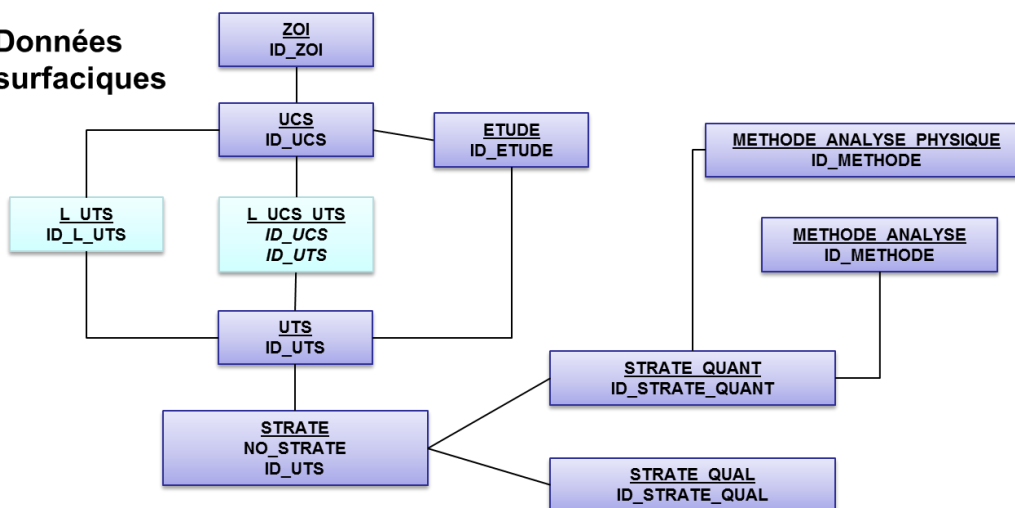

Figure 10 : partie du schéma conceptuel de DoneSol spécifique au programme IGCS concernant les données surfaciques (les tables de liaison sont en bleu clair).



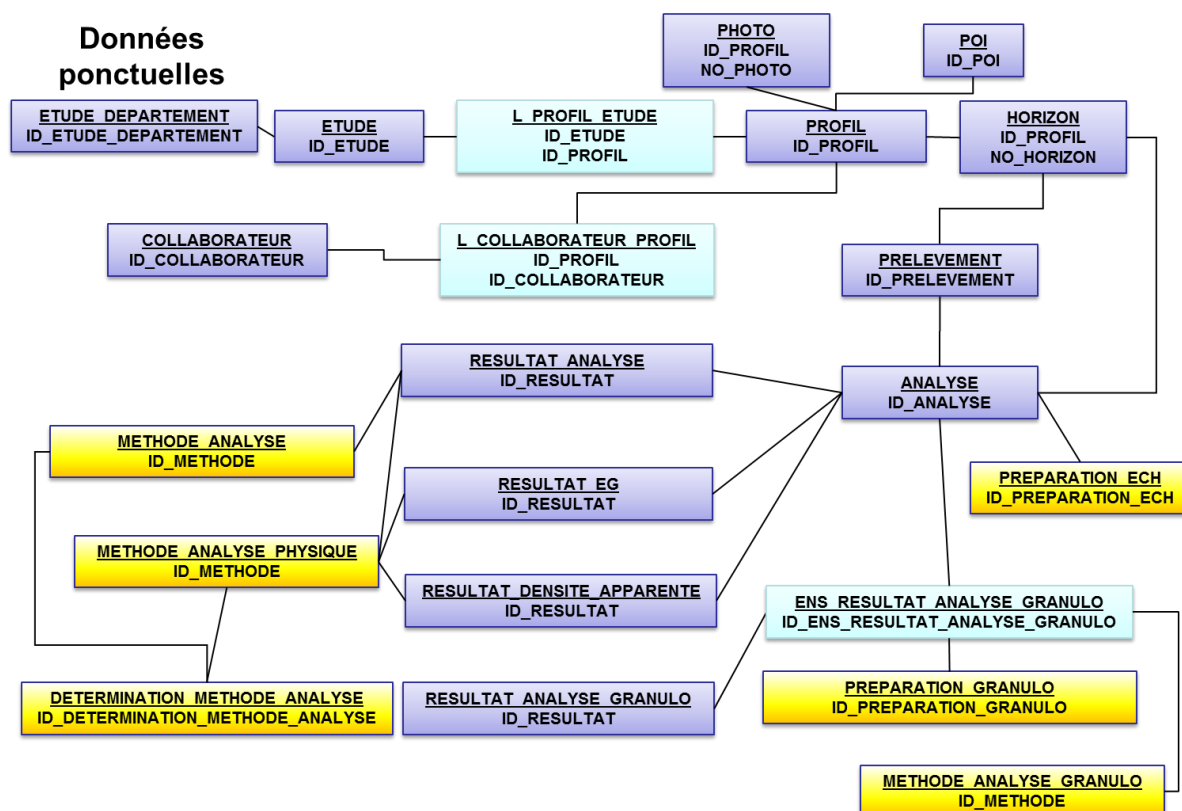

Figure 11 : partie du schéma conceptuel de DoneSol spécifique au programme IGCS concernant les données ponctuelles (les tables de liaison sont en bleu clair et les tables de méthodes d’analyses sont en jaune).

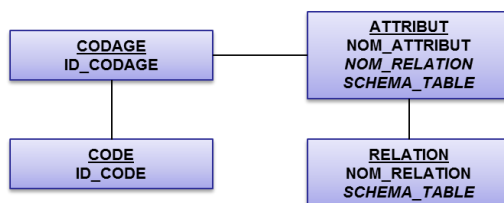

Figure 12 : partie du schéma conceptuel de DoneSol concernant les métadonnées

Le tableau ci-dessous résume les liens entre les éléments décrits au chapitre sur les concepts de base pour IGCS et la base de données DoneSol :

Éléments	Tables de DoneSol correspondantes
Etude	ETUDE ORGANISME DOCUMENT COLLABORATEUR ETUDE_DEPARTEMENT DOSSIER_CARTOTHEQUE REF_BIBLIOGRAPHIQUE
Liste des UCS par Etude	UCS
UCS	UCS
Organisation des UTS au sein des UCS	L_UCS_UTS L_UTS
UTS	UTS
Succession des strates dans l'UTS	STRATE
Strate	STRATE_QUAL STRATE_QUANT
Liste des profils caractérisant une UTS	L_PROFIL_ETUDE
Profil	PROFIL
Succession des horizons dans le profil	PROFIL
Horizon	HORIZON ANALYSE RESULTAT_ANALYSE RESULTAT_EG RESULTAT_DENSITE_APPARENTE RESULTAT_ANALYSE_GRANULO

## 1.4 Description et utilisation des tables

### 1.4.1 Convention d'écriture

#### 1.4.1.1 Description d'une table

Chaque table est décrite dans quatre rubriques principales :

- Définition du contenu de la table ;
- Structure de la table ;
- Description des champs formant la clé primaire de la table ;
- Description des autres champs (qui peut être subdivisée en plusieurs ensembles).

Les champs obligatoires sont indiqués en rouge.

#### 1.4.1.2 Description d'un champ

Chaque champ comporte les rubriques suivantes :

- Définition du champ ;
- Spécificités : indique notamment si le champ est codé ou non (au sens de DoneSol, c'est-à-dire s'il existe une liste prédéfinie de codes listée sous la rubrique « Liste de codes ») ;
- Règles d'intégrité ;
- Liste des codes : pour les champs codés uniquement.
- Eventuellement, des notes sur la définition du champ, une aide à la saisie ou à l'utilisation du champ.
- Taille du champ : spécifie la longueur des données pouvant être stockées dans le champ.

#### 1.4.1.3 Notations dans le texte

Le nom d'une table est noté en majuscules. Exemple : table L\_UCS\_UTS.

Le nom d'un champ est noté en majuscules mais n'est pas souligné. Exemple : champ NO\_PROF\_BASE.

### 1.4.2 Mode d'emploi

#### 1.4.2.1 Pour la saisie des données

Le renseignement des différentes tables et des différents champs se fait en trois grandes étapes. Ces étapes sont décrites ci-dessous dans l'ordre de saisie recommandé.

#### 1.4.2.2 Saisie du cadre de l'étude

La saisie se fait successivement par la table ETUDE, puis par les tables ETUDE\_DEPARTEMENT et DOCUMENT (uniquement au sein de l'unité InfoSol), et enfin par la table COLLABORATEUR et ORGANISME (pour les auteurs et les maîtres d'ouvrage de l'étude).

#### 1.4.2.3 Saisie des données ponctuelles

La saisie commence par la table PROFIL, puis par les tables HORIZON, ANALYSE, RESULTAT\_ANALYSE, RESULTAT\_EG, RESULTAT\_DENSITE\_APPARENTE et RESULTAT\_ANALYSE\_GRANULO. L'affectation du profil à l'étude (L\_PROFIL\_ETUDE) peut se faire dès la saisie du profil si les UCS et les UTS de l'étude sont déjà définies, ou sinon dès leur création.

Pour des zones en cours de cartographie, il est préférable de saisir au fur et à mesure les profils afin d'éviter un engorgement dans le traitement des profils sur la fin du programme et pour permettre leur utilisation pour renseigner les UTS et les strates par la réalisation de statistiques par exemple.

#### 1.4.2.4 Saisie des données surfaciques

Pour les données surfaciques, la saisie se fait soit par les UCS (table UCS), soit par les UTS (table UTS). Par contre, la table L\_UCS\_UTS ne sera renseignée que si les tables UCS et UTS le sont déjà. De même, la saisie des strates (tables STRATE, STRATE\_QUAL et STRATE\_QUANT) ne sera faite que si l'UTS à laquelle elles appartiennent est déjà définie.

### 1.4.3 Pour l'utilisation des données

L'utilisateur peut s'intéresser aux données ponctuelles ou aux données surfaciques de la base de données.

Pour les données ponctuelles, les requêtes d'extraction de données portent sur les tables ANALYSE, RESULTAT\_ANALYSE, RESULTAT\_EG, RESULTAT\_DENSITE\_APPARENTE, RESULTAT\_ANALYSE\_GRANULO, HORIZON et PROFIL et éventuellement L\_PROFIL\_ETUDE.

Pour les données surfaciques, les requêtes d'extraction concernent les tables STRATE, STRATE\_QUAL, STRATE\_QUANT, L\_STRATE, UTS et UCS. Une des particularités des bases de données pédologiques spatialisées est l'existence, pour une même variable d'intérêt, de plusieurs valeurs par plage cartographique. Il peut en effet y avoir autant de valeurs de la variable que d'UTS au sein de l'UCS considérée. Par exemple, si une UCS contient 4 UTS, il peut y avoir jusqu'à 4 valeurs de profondeur maximale, une par UTS. Pour choisir la valeur qui sera cartographiée, différentes méthodes, dites d'agrégation, peuvent être utilisées comme par exemple :

- la valeur moyenne, calculée à partir des différentes valeurs des UTS ;
- la valeur moyenne pondérée par la surface, calculée à partir des différentes valeurs des UTS pondérées par les surfaces des UTS ;
- la valeur de l'UTS dominante au point du vue de la surface ;
- la valeur dominante au sein des différentes UTS, en tenant compte de la surface de chaque UTS ;
- la classe dominante, en définissant au préalable différentes classes de valeurs ;
- le pourcentage d'un intervalle de valeurs.

Le choix de la méthode d'agrégation des valeurs des UTS au niveau de l'UCS dépend notamment de l'objectif de la cartographie et de la variable considérée.

## 2 Table ANALYSE

### 2.1 Définition du contenu de la table

La table ANALYSE contient les généralités sur les résultats des analyses réalisées sur les horizons.

#### Aide à la saisie

4 cas de saisie peuvent se présenter pour les champs permettant d'identifier une analyse :

1. Seul l'identifiant de prélèvement est saisi.
2. Sont saisis les numéros de profil et d'horizon.
3. Sont saisis les numéros de profil, d'horizon et de prélèvement.
4. Les 4 champs sont saisis (numéro de profil, numéro d'horizon, numéro de prélèvement et identifiant du prélèvement).

Il n'y a donc pas de champs obligatoires mais si aucun des cas de saisie présentés ci-dessus n'a lieu, l'analyse ne pourra être enregistrée : il faut au moins saisir une de ces informations pour qu'elle soit enregistrée.

### 2.2 Structure de la table

#### Champs formant la clé primaire de la table

Nom du champ	Intitulé	Type	Page
ID_ANALYSE	Identifiant de l'analyse	Bigserial	43

#### Description des champs de la table

Nom du champ	Intitulé	Type	Page
CODE_LABORATOIRE	Code de l'échantillon analysé dont est issus les résultats d'analyse	Texte	44
CODE_SOUMISSION	Numéro de soumission du laboratoire d'analyses	Texte	44
COMM_ANA	Commentaires sur l'analyse de l'horizon	Texte	44
DATE_ANALYSE	Date de l'analyse	Date	44
FRACT_ANALYSE_UNITE	Unité dans laquelle la fraction est exprimée	Texte	44
FRACT_ANALYSE_VALEUR_MAX	Seuil supérieur de la fraction	Numérique	45
FRACT_ANALYSE_VALEUR_MIN	Seuil inférieur de la fraction	Numérique	45
ID_ORGANISME	Identifiant du laboratoire d'analyses	Entier	45
ID_PRELEVEMENT	Identifiant du prélèvement	Entier	45
ID_PROFIL	Numéro du profil dans DoneSol	Entier	46
NO_HORIZON	Numéro de l'horizon dans le profil	Entier	46

### 2.3 Description des champs

#### 2.3.1 Champ ID\_ANALYSE

##### Définition :

Identifiant de l'analyse.

##### Spécificités :

Champ non codé, de type bigserial (entier de 8 octets à incrémentation automatique).

##### Règles d'intégrité :

Champ Obligatoire.

### 2.3.2 Champs CODE\_LABORATOIRE

**Définition :**

Code de l'échantillon analysé dont sont issus les résultats d'analyse. Ce code est indiqué sur le bordereau d'analyse fourni par le laboratoire.

**Spécificités :**

Champs non codés, de type numérique.

**Règles d'intégrité :**

Aucune.

### 2.3.3 Champs CODE\_SOUMISSION

**Définition :**

Code de soumission l'échantillon analysé dont sont issus les résultats d'analyse. Ce code est indiqué sur le bordereau d'analyse fourni par le laboratoire.

**Spécificités :**

Champs non codés, de type texte.

**Règles d'intégrité :**

Aucune.

### 2.3.4 Champ COMM\_ANA

**Définition :**

Commentaires sur l'analyse.

**Spécificités :**

Champ non codé, de type texte (240 caractères).

**Règles d'intégrité :**

Aucune.

**Aide à la saisie**

Ce champ doit être saisi en MAJUSCULE et SANS retour à la ligne.

### 2.3.5 Champ DATE\_ANALYSE

**Définition :**

Date de mise en analyse au laboratoire.

**Spécificités :**

Champ non codé, de type date (format jj/mm/aaaa).

**Règles d'intégrité :**

Aucune.

**Aide à la saisie**

Cette date est présente sur le bordereau d'analyse.

### 2.3.6 Champ FRACT\_ANALYSE\_UNITE

**Définition :**

Unité dans laquelle la fraction est exprimée. Il s'agit de  $\mu\text{m}$ .

**Spécificités :**

Champ non codé, de type texte. Ce champ ne peut pas être modifié.

**Règles d'intégrité :**

Ce champ ne peut pas être modifié.

### 2.3.7 Champ FRACT\_ANALYSE\_VALEUR\_MAX

**Définition :**

Seuil supérieur de la fraction analysée.

**Spécificités :**

Champ non codé, de type numérique.

**Règles d'intégrité :**

Doit être  $\leq 2000$ .

**Aide à la saisie**

Par défaut, ce champ contient la valeur 2000 car le plus courant est de réaliser les analyses sur la terre fine, c'est-à-dire la fraction 0-2000  $\mu\text{m}$ .

### 2.3.8 Champ FRACT\_ANALYSE\_VALEUR\_MIN

**Définition :**

Seuil inférieur de la fraction analysée.

**Spécificités :**

Champ non codé, de numérique.

**Règles d'intégrité :**

Doit être  $\geq 0$ .

**Aide à la saisie**

Par défaut, ce champ contient la valeur 0 car le plus courant est de réaliser les analyses sur la terre fine, c'est-à-dire la fraction 0-2000  $\mu\text{m}$ .

### 2.3.9 Champ ID\_ORGANISME

**Définition :**

Identifiant du laboratoire d'analyses qui a réalisé les analyses indiquées.

**Spécificités :**

Champ codé

**Règles d'intégrité :**

Aucune

**Liste des codes :**

La liste des codes se trouve dans le champ NUM\_ORG de la table ORGANISME.

**Aide à la saisie**

- Si votre laboratoire n'existe pas dans la table ORGANISME, il vous suffit de demander qu'il soit rajouté en envoyant ses coordonnées à l'adresse [infosol@inrae.fr](mailto:infosol@inrae.fr)

- Pour plus de renseignements sur un laboratoire, vous pouvez consulter la table ORGANISME.

### 2.3.10 Champ ID\_PRELEVEMENT

**Définition :**

Identifiant du prélèvement.

**Spécificités :**

Champ non codé, de type numérique.

**Règles d'intégrité :**

Aucune.

**2.3.11 Champ ID\_PROFIL****Définition :**

Identifiant du profil dans la base DoneSol.

**Spécificités :**

Champ non codé, de type entier.

**Règles d'intégrité :**

Aucune.

**2.3.12 Champ NO\_HORIZON****Définition :**

Numéro d'horizon.

**Spécificités :**

Champ non codé, de type numérique.

**Règles d'intégrité :**

Aucune.

## 3 Table ATTRIBUT

### 3.1 Définition du contenu de la table

La table ATTRIBUT liste les noms des champs composant les tables de la base de données Donesol3.

#### Aide à la saisie

Cette table n'est pas accessible en mode de saisie.

### 3.2 Structure de la table

Champ formant la clé primaire de la table

Nom du champ	Intitulé	Type	Page
NOM_ATTRIBUT	Nom du champ	Texte	47
NOM_CONTEXTE	Nom du contexte	Texte	47
NOM_RELATION	Nom de la table	Texte	47
SCHEMA_TABLE	Nom du schéma auquel appartient la table	Texte	48

Autres champs de la table

Nom du champ	Intitulé	Type	Page
COMM	Commentaires	Texte	48
DEFINITION	Définition du champ	Texte	48
ID_CODAGE	Identifiant du codage	Bigint	48
TYPE_SQL	Type SQL du champ	Texte	48

### 3.3 Description des champs de la clef primaire de la table

#### 3.3.1 Champ NOM\_ATTRIBUT

**Définition :**

Nom du champ.

**Spécificités :**

Champ non codé, de type texte.

**Règles d'intégrité :**

Champ obligatoire.

#### 3.3.2 Champ NOM\_CONTEXTE

**Définition :**

Nom du contexte.

**Spécificités :**

Champ non codé, de type texte.

**Règles d'intégrité :**

Champ obligatoire.

#### 3.3.3 Champ NOM\_RELATION

**Définition :**

Nom de la table.

**Spécificités :**

Champ non codé, de type texte.



**Règles d'intégrité :**

Champ obligatoire.

**3.3.4 Champ SCHEMA\_TABLE****Définition :**

Nom du schéma auquel appartient la table.

**Spécificités :**

Champ non codé, de type texte.

**Règles d'intégrité :**

Champ obligatoire.

**3.4 Description des autres champs de la table****3.4.1 Champ COMM****Définition :**

Commentaires sur la table ATTRIBUT.

**Spécificités :**

Champ non codé, de type texte.

**Règles d'intégrité :**

Aucune.

**3.4.2 Champ DEFINITION****Définition :**

Définition en clair du champ.

**Spécificités :**

Champ non codé, de type texte.

**Règles d'intégrité :**

Aucune.

**3.4.3 Champ ID\_CODAGE****Définition :**

Identifiant du codage.

**Spécificités :**

Champ non codé, de type bigint (entier signé de 8 octets).

**Règles d'intégrité :**

Aucune.

**3.4.4 Champ TYPE\_SQL****Définition :**

Type SQL du champ.

**Spécificités :**

Champ non codé, de type texte.

**Règles d'intégrité :**

Aucune.

## 4 Table CODAGE

### 4.1 Définition du contenu de la table

La table CODAGE contient la signification en clair de tous les codes des champs de la base de données DoneSol3.

#### Aide à la saisie

Cette table n'est pas accessible en mode de saisie.

### 4.2 Structure de la table

Champ formant la clé primaire de la table

Nom du champ	Intitulé	Type	Page
ID_CODAGE	Identification du codage	Bigint	49

Autres champs de la table

Nom du champ	Intitulé	Type	Page
COMM	Commentaires	Texte	49
DEFINITION	Définition du codage	Texte	49
TYPE_TRI	Type de donnée du codage	Texte	50

### 4.3 Description du champ de la clef primaire de la table

#### 4.3.1 Champ ID\_CODAGE

**Définition :**

Identifiant du codage.

**Spécificités :**

Champ non codé, de type bigint (entier signé de 8 octets).

**Règles d'intégrité :**

Champ obligatoire.

### 4.4 Description des autres champs de la table

#### 4.4.1 Champ COMM

**Définition :**

Commentaires sur la table CODAGE.

**Spécificités :**

Champ non codé, de type texte.

**Règles d'intégrité :**

Aucune.

#### 4.4.2 Champ DEFINITION

**Définition :**

Définition en clair du champ.

**Spécificités :**

Champ non codé, de type texte.

**Règles d'intégrité :**

Aucune.

#### **4.4.3 Champ TYPE\_TRI**

**Définition :**

Type de donnée du codage (utilisé pour le tri).

**Spécificités :**

Champ non codé, de type texte.

**Règles d'intégrité :**

Aucune.

## 5 Table CODE

### 5.1 Définition du contenu de la table

La table CODE contient la signification en clair des codes des champs de la base de données DoneSol3.

#### Aide à la saisie

Cette table n'est pas accessible en mode de saisie.

### 5.2 Structure de la table

Champ formant la clé primaire de la table

Nom du champ	Intitulé	Type	Page
ID_CODE	Identification du code	Bigserial	51

Autres champs de la table

Nom du champ	Intitulé	Type	Page
CODE	Code	Texte	51
COMM	Commentaire	Texte	51
ID_CODAGE	Identifiant du codage	Bigint	52
ID_METHODE_ANALYSE_PHYSIQUE	Identifiant d'une méthode d'analyse physique	Bigint	52
SIGNIFICATION	Signification du code	Texte	52

### 5.3 Description du champ de la clef primaire de la table

#### 5.3.1 Champ ID\_CODE

**Définition :**

Identifiant du code.

**Spécificités :**

Champ non codé, de type bigserial.

**Règles d'intégrité :**

Champ obligatoire.

### 5.4 Description des autres champs de la table

#### 5.4.1 Champ CODE

**Définition :**

Code.

**Spécificités :**

Champ non codé, de type texte.

**Règles d'intégrité :**

Aucune.

#### 5.4.2 Champ COMM

**Définition :**

Commentaires sur la table CODE.

**Spécificités :**

Champ non codé, de type texte.

**Règles d'intégrité :**

Aucune.

**5.4.3 Champ ID\_CODAGE****Définition :**

Identifiant du codage.

**Spécificités :**

Champ non codé, de type bigint (entier signé de 8 octets).

**Règles d'intégrité :**

Champ obligatoire.

**5.4.4 Champ ID\_METHODE\_ANALYSE\_PHYSIQUE****Définition :**

Identifiant d'une methode d'analyse physique.

**Spécificités :**

Champ non codé, de type bigint.

**Règles d'intégrité :**

Aucune.

**5.4.5 Champ SIGNIFICATION****Définition :**

Signification du code.

**Spécificités :**

Champ non codé, de type texte.

**Règles d'intégrité :**

Aucune.

## 6 Table COLLABORATEUR

### 6.1 Définition du contenu de la table

La table COLLABORATEUR contient des informations sur les personnes participant à la réalisation des études pédologiques.

### 6.2 Structure de la table

Champs formant la clé primaire de la table

Nom du champ	Intitulé	Type	Page
ID_COLLABORATEUR	Identifiant du collaborateur	Biserial	53

Description des champs de la table

Nom du champ	Intitulé	Type	Page
ID_ORGANISME	Identifiant de l'organisme auquel appartient le collaborateur	Bigint	53
NOM	Nom du collaborateur	Texte	53
PRENOM	Prénom du collaborateur	Texte	53

### 6.3 Description des champs formant la clé primaire de la table

#### 6.3.1 Champ ID\_COLLABORATEUR

**Définition :**

Identifiant du collaborateur.

**Spécificités :**

Champ non codé de type biserial.

**Règles d'intégrité :**

Champ obligatoire.

### 6.4 Description des champs relatifs aux codes

#### 6.4.1 Champ ID\_ORGANISME

**Définition :**

Identifiant de l'organisme auquel appartient le collaborateur.

**Spécificités :**

Champ non codé de type bigint.

**Règles d'intégrité :**

Champ obligatoire.

#### 6.4.2 Champ NOM

**Définition :**

Nom du collaborateur.

**Spécificités :**

Champ non codé de type texte (50 caractères).

**Règles d'intégrité :**

Champ obligatoire.

#### 6.4.3 Champ PRENOM

**Définition :**

Prénom du collaborateur.

**Spécificités :**

Champ non codé de type texte (50 caractères).

**Règles d'intégrité :**

Champ obligatoire.

## 7 Table DETERMINATION\_METHODE\_ANALYSE

### 7.1 Définition du contenu de la table

La table DETERMINATION\_METHODE\_ANALYSE fait la liaison entre les méthodes d'analyses et les déterminations.

#### Aide à la saisie

Cette table n'est pas accessible en mode de saisie.

### 7.2 Structure de la table

Champs formant la clé primaire de la table

Nom du champ	Intitulé	Type	Page
ID_DETERMINATION_METHODE_ANALYSE	Identifiant de la liaison entre une méthode d'analyse et une détermination analytique	Bigserial	55

Description des champs de la table

Nom du champ	Intitulé	Type	Page
DETERMINATION	Libellé de la détermination analytique	Texte	55
ID_METHODE	Identifiant de la méthode d'analyse	Entier	55
ID_METHODE_PHYSIQUE	Identifiant de la méthode d'analyse physique	Entier	56

### 7.3 Description des champs de la table

#### 7.3.1 Champ ID\_DETERMINATION\_METHODE\_ANALYSE

**Définition :**

Identifiant de la liaison entre une méthode d'analyse et une détermination analytique.

**Spécificités :**

Champ non codé, de type bigserial (entier de 8 octets à incrémentation automatique).

**Règles d'intégrité :**

Champ obligatoire.

#### 7.3.2 Champ DETERMINATION

**Définition :**

Libellé de la détermination analytique.

**Spécificités :**

Champ non codé, de type texte.

**Règles d'intégrité :**

Aucune

#### 7.3.3 Champ ID\_METHODE

**Définition :**

Identifiant de la méthode d'analyse.

**Spécificités :**

Champ non codé, de type entier.

**Règles d'intégrité :**

Champ identique au champ ID\_METHODE de la table METHODE\_ANALYSE.



### 7.3.4 Champ ID\_METHODE\_PHYSIQUE

**Définition :**

Identifiant de la méthode d'analyse physique.

**Spécificités :**

Champ non codé, de type entier.

**Règles d'intégrité :**

Champ identique au champ ID\_METHODE de la table METHODE\_ANALYSE\_PHYSIQUE.

## 8 Table DOCUMENT

### 8.1 Définition du contenu de la table

La table DOCUMENT décrit les documents contenus dans un dossier stocké à la cartothèque gérée à INRAE d'Orléans (disponibilité, état d'informatisation, etc.). Les informations de cette table ne sont accessibles que par l'unité InfoSol.

#### Aide à la saisie

Une pièce jointe en format PDF peut être rattachée au document à partir de l'encart « Pièce jointe » de l'interface DoneSol-web.

### 8.2 Structure de la table

Champ formant la clé primaire de la table

Nom du champ	Intitulé	Type	Page
ID_DOCUMENT	Identifiant du document	Bigserial	58

Autres champs de la table

Nom du champ	Intitulé	Type	Page
CATEGORIE_DOC	Catégorie du document	Texte	58
COLLATION	Nombre de pages du document	Texte	58
COMM	Commentaires	Texte	59
DATE_D	Date de publication du document	Texte	59
DISPO_CARTO	Disponibilité du document à la cartothèque d'INRAE d'Orléans	Texte	59
DISPO_DOC	Disponibilité légale du document.	Texte	59
ECHELLE	Echelle du document	Entier	60
EDITIONS	Editions du document	Texte	60
INFO_SCAN	Information sur l'existence du scan du document en pdf	Texte	60
ISBN	Numéro ISBN identifiant le document	Texte	60
ISSN	Numéro ISSN identifiant le document	Texte	60
LANGUE	Langue dans laquelle est écrit le document	Texte	61
LIEN	Lien vers le document au format numérique	Texte	61
LOCALISATION	Localisation du document	Texte	61
MOTS_CLEFS_GEO	Liste de mots clefs géographiques	Texte	61
MOTS_CLEFS_THE	Liste de mots clefs thématiques	Texte	61
NATURE_DOC	Nature du document	Texte	61
NB_EXEMPLAIRES	Nombre d'exemplaires de ce document en cartothèque	Entier	62
NB_OBS	Nombre d'observations	Entier	62
NB_PROF_ANA	Nombre de profils analysés	Entier	62
NB_PROF_ETU	Nombre de profils décrits	Entier	62
NB_UC	Nombre d'UCS décrites dans l'étude	Entier	63
NO_DOCUMENT	Numéro du document donné par le gestionnaire de la cartothèque	Entier	63
RESUME	Résumé du document	Texte	63
SERIE	Série à laquelle le document appartient	Texte	63
SUPERFICIE	Superficie cartographiée	Entier	63

Nom du champ	Intitulé	Type	Page
TITRE	Titre du document	Texte	64

### 8.3 Description du champ formant la clé primaire de la table

#### 8.3.1 Champ ID\_DOCUMENT

**Définition :**

Identifiant du document.

**Spécificités :**

Champ non codé, de type bigserial.

**Règles d'intégrité :**

Champ obligatoire.

### 8.4 Description des autres champs de la table

#### 8.4.1 Champ CATEGORIE\_DOC

**Définition :**

Catégorie du document. Ancien champ NAT\_DOC de DoneSol2.

**Spécificités :**

Champ codé, de type texte.

**Règles d'intégrité :**

Aucune.

**Liste des codes :**

Code	Signification
1	Rapport (de l'étude ou de synthèse)
2	Carte pédologique en format papier
3	Carte thématique en format papier
4	Notice explicative de carte
5	Thèse / rapport diplômant
6	Couche graphique de la carte pédologique vectorisée
7	Couche graphique de la carte thématique vectorisée
8	Documents de terrain : minute de terrain
9	Documents de terrain : fiches de description des profils (et des sondages)
10	Annexes techniques : description des profils
11	Annexes techniques : résultats d'analyses
12	Autres annexes techniques
13	Livret-guide de tournée de terrain
14	Communication à un congrès (pour les communications pédo-pédo)
15	Article de périodique (pour les articles pédo-pédo présentant les profils ou une synthèse pédo issue de l'étude)

#### 8.4.2 Champ COLLATION

**Définition :**

Nombre de pages du document.

**Spécificités :**

Champ non codé, de type texte.

**Règles d'intégrité :**

Aucune.

### 8.4.3 Champ COMM

**Définition :**

Commentaires sur l'étude.

**Spécificités :**

Champ non codé, de type texte (240 caractères).

**Règles d'intégrité :**

Aucune.

**Aide à la saisie**

Ce champ doit être saisi en MAJUSCULES et SANS retour à la ligne.

### 8.4.4 Champ DATE\_D

**Définition :**

Date de publication du document.

**Spécificités :**

Champ non codé, de type texte.

**Règles d'intégrité :**

Aucune.

### 8.4.5 Champ DISPO\_CARTO

**Définition :**

Disponibilité du document publié à la cartothèque d'INRAE d'Orléans.

**Spécificités :**

Champ codé, de type texte (1 caractère).

**Règles d'intégrité :**

Aucune.

**Liste des codes :**

Code	Signification
0	Non présent en cartothèque
1	Présent mais incomplet en cartothèque
2	Présent et complet en cartothèque

### 8.4.6 Champ DISPO\_DOC

**Définition :**

Disponibilité légale du document publié.

**Spécificités :**

Champ codé, de type texte (1 caractère).

**Règles d'intégrité :**

- La valeur 0 est affectée automatiquement lorsque la valeur du champ ETAT est inférieure à 3 (Etude en projet, Levés en cours ou Synthèse en cours).
- Si la valeur du champ ETAT est égale à 3, le champ DISPO\_DOC peut prendre toutes les valeurs entre 0 et 4 inclus.

**Liste des codes :**

Code	Signification
0	Ni disponible ni consultable
1	Voir avec le maître d'ouvrage
2	Achetable via Inra Editions/QUAE
3	Consultable à la cartothèque d'INRAE d'Orléans

Code	Signification
4	Achetable et consultable à la cartothèque d'INRAE d'Orléans

#### 8.4.7 Champ ECHELLE

**Définition :**

Echelle de restitution de l'étude considérée.

**Spécificités :**

- Champ non codé, de type numérique (entier sur 7 caractères).
- Seul le dénominateur de l'échelle est indiqué, sans séparateur de milliers. Par exemple pour une étude à l'échelle de 1/10 000, la valeur indiquée dans ce champ est : 10000.

**Règles d'intégrité :**

Aucune.

#### 8.4.8 Champ EDITIONS

**Définition :**

Editions du document. Ce champ indique le nom de l'éditeur.

**Spécificités :**

Champ non codé, de type texte.

**Règles d'intégrité :**

Aucune.

#### 8.4.9 Champ INFO\_SCAN

**Définition :**

Information sur l'existence du scan du document en pdf.

**Spécificités :**

Champ codé, de type texte.

**Règles d'intégrité :**

Aucune.

**Liste des codes :**

Code	Signification
0	Non scanné
1	Scanné en pdf

#### 8.4.10 Champ ISBN

**Définition :**

Numéro ISBN identifiant le document.

**Spécificités :**

Champ non codé, de type texte.

**Règles d'intégrité :**

Aucune.

#### 8.4.11 Champ ISSN

**Définition :**

Numéro ISSN identifiant le document.

**Spécificités :**

Champ non codé, de type texte.

**Règles d'intégrité :**

Aucune.

**8.4.12 Champ LANGUE****Définition :**

Langue dans laquelle est écrit le document.

**Spécificités :**

Champ non codé, de type texte.

**Règles d'intégrité :**

Aucune.

**8.4.13 Champ LIEN****Définition :**

Lien vers le document au format numérique.

**Spécificités :**

Champ non codé, de type texte.

**Règles d'intégrité :**

Aucune.

**8.4.14 Champ LOCALISATION****Définition :**

Localisation du document.

**Spécificités :**

Champ non codé, de type texte.

**Règles d'intégrité :**

Aucune.

**8.4.15 Champ MOTS\_CLEFS\_GEO****Définition :**

Liste de mots-clefs géographiques.

**Spécificités :**

Champ codé, de type texte.

**Règles d'intégrité :**

Aucune.

**8.4.16 Champ MOTS\_CLEFS\_THE****Définition :**

Liste de mots clefs thématiques.

**Spécificités :**

Champ codé, de type texte.

**Règles d'intégrité :**

Aucune.

**8.4.17 Champ NATURE\_DOC****Définition :**

Nature du document.

**Spécificités :**

Champ codé, de type texte.

**Règles d'intégrité :**

Aucune.

**Liste des codes :**

Code	Signification
0	Pas de document
1	Carte papier sans notice
2	Carte papier et notice
3	Carte papier, notice et profils
4	Carte papier, notice, profils et annexes
5	Rapport de synthèse (sans carte)
6	Rapport de synthèse et profils (sans carte)
7	Rapport de synthèse, profils et annexes (sans carte)
8	Profils seuls non associés à un rapport (sans carte)
9	Profils et annexes (sans carte)

**8.4.18 Champ NB\_EXEMPLAIRES****Définition :**

Nombre d'exemplaires du document présent en cartothèque.

**Spécificités :**

Champ codé, de type texte.

**Règles d'intégrité :**

Aucune.

**8.4.19 Champ NB\_OBS****Définition :**

Nombre d'observations ponctuelles réalisées dans le cadre de l'étude.

**Spécificités :**

Champ non codé, de type numérique (4 caractères).

**Règles d'intégrité :**

Aucune.

**Note :**

On entend par observations tous les sondages et profils réalisés pour l'étude, ainsi qu'éventuellement ceux de travaux antérieurs situés dans le périmètre de cette nouvelle étude et réutilisés pour celle-ci.

**8.4.20 Champ NB\_PROF\_ANA****Définition :**

Nombre de profils décrits et analysés ou seulement analysés dans le cadre de cette étude.

**Spécificités :**

Champ non codé, de type numérique (4 caractères).

**Règles d'intégrité :**

Aucune.

**Note :**

Pour qu'un profil seulement analysé puisse être considéré également comme "décrit" et être saisi dans la base de données (table HORIZON), il faut au minimum que le numéro, le nom (lettres codes d'identification) et les limites supérieures et inférieures de chaque horizon aient été renseignés.

**8.4.21 Champ NB\_PROF\_ETU****Définition :**

Nombre de profils étudiés et décrits dans le cadre de l'étude.

**Spécificités :**

Champ non codé, de type numérique (4 caractères).

**Règles d'intégrité :**

Aucune.

**Note :**

Il s'agit ici des profils réalisés pour l'étude, ainsi qu'éventuellement ceux de travaux antérieurs situés dans le périmètre de cette nouvelle étude et réutilisés pour celle-ci.

**8.4.22 Champ NB\_UC****Définition :**

Nombre d'Unités Cartographiques de Sol numérotées sur la carte.

**Spécificités :**

Champ non codé, de type numérique (3 caractères).

**Règles d'intégrité :**

Aucune.

**8.4.23 Champ NO\_DOCUMENT****Définition :**

Numéro du document donné par le gestionnaire de la cartothèque.

**Spécificités :**

Champ non codé, de type texte.

**Règles d'intégrité :**

Aucune.

**8.4.24 Champ RESUME****Définition :**

Résumé du document.

**Spécificités :**

Champ non codé, de type texte.

**Règles d'intégrité :**

Aucune.

**8.4.25 Champ SERIE****Définition :**

Série à laquelle le document appartient.

**Spécificités :**

Champ non codé, de type texte.

**Règles d'intégrité :**

Aucune.

**8.4.26 Champ SUPERFICIE****Définition :**

Superficie cartographiée (en général superficie globale de l'étude), en hectares.

**Spécificités :**

Champ non codé, de type entier.

**Règles d'intégrité :**

Ce champ ne peut être renseigné que si le champ ETAT l'est déjà.



**Aide à la saisie**

Indiquer de préférence la superficie calculée par SIG à partir de la base géographique.

**8.4.27 Champ TITRE****Définition :**

Titre du document.

**Spécificités :**

Champ non codé, de type texte.

**Règles d'intégrité :**

Aucune.

**Aide à la saisie**

Il est possible d'attacher un PDF du document à la table DOCUMENT. Ce fichier PDF est intégré via l'encart "Pièce-jointe" du formulaire de saisie.

## 9 Table ENS\_RESULTAT\_ANALYSE\_GRANULO

### 9.1 Définition du contenu de la table

La table ENS\_RESULTAT\_ANALYSE\_GRANULO permet de décrire les différentes préparations de l'échantillon avant l'analyse granulométrique.

#### Aide à la saisie

Cette table est accessible en mode de saisie via l'interface analyses dans le bloc concernant les résultats granulométriques.

Si un code vous manque, vous pouvez en demander le rajout sur la liste de diffusion donesol-user ou sur infosol@inrae.fr.

### 9.2 Structure de la table

Champ formant la clé primaire de la table

Nom du champ	Intitulé	Type	Page
ID_ENS_RESULTAT_ANALYSE_GRANULO	Identifiant de l'enregistrement	Bigint	65

Autres champs de la table

Nom du champ	Intitulé	Type	Page
ID_ANALYSE	Identifiant de l'analyse	Bigint	65
ID_METHODE	Identifiant de la méthode	Bigint	65
REFUS2MM	Refus de tamis à 2 mm	Numérique	66

### 9.3 Description du champ de la clef primaire de la table

#### 9.3.1 Champ ID\_ENS\_RESULTAT\_ANALYSE\_GRANULO

**Définition :**

Identifiant de l'enregistrement.

**Spécificités :**

Champ non codé, de type bigint (entier signé de 8 octets).

**Règles d'intégrité :**

Champ obligatoire.

### 9.4 Description des autres champs de la table

#### 9.4.1 Champ ID\_ANALYSE

**Définition :**

Identifiant de l'analyse. Il s'agit ici de la clef étrangère issue de la table ANALYSE.

**Spécificités :**

Champ non codé, de type bigint (entier signé de 8 octets).

**Règles d'intégrité :**

Aucune.

#### 9.4.2 Champ ID\_METHODE

**Définition :**

Identifiant de la méthode. Il s'agit ici de la clef étrangère issue de la table METHODE\_ANALYSE\_GRANULO.

**Spécificités :**

Champ non codé, de type bigint (entier signé de 8 octets).

**Règles d'intégrité :**

Aucune.

**9.4.3 Champ REFUS2MM****Définition :**

Refus de tamis à 2 mm.

**Unité :** g/kg

**Spécificités :**

Champ non codé, de type numérique.

**Règles d'intégrité :**

Aucune.

## 10 Table ETUDE

### 10.1 Définition du contenu de la table

La table ETUDE décrit l'étude ou le projet de façon générale : numéro dans DoneSol, échelle, année, titre, thème, etc. Elle décrit également la disponibilité de l'étude dans la cartothèque gérée à INRAE d'Orléans (disponibilité, état d'informatisation, etc.).

La table ETUDE fait partie des tables de données générales sur l'étude, avec les tables ORGANISME, COLLABORATEUR, DOCUMENT et ETUDE\_DEPARTEMENT.

### 10.2 Structure de la table

#### Champ formant la clé primaire de la table

Nom du champ	Intitulé	Type	Page
ID_ETUDE	Identifiant de l'étude	Bigserial	67

#### Champs décrivant l'étude

Nom du champ	Intitulé	Type	Page
COMM_ETUDE	Commentaires	Texte	67
DATE_VERSION	Date de la version	Date	68
ECHELLE	Echelle de l'étude	Entier	68
ETAT	Etat d'avancement de l'étude	Texte	68
ETAT_LEVEES	Etat des levés de l'étude	Texte	68
NO_ETUDE	Numéro de l'étude	Entier	69
PROGRAMME	Nature du programme I.G.C.S. dans lequel s'inscrit l'étude	Texte	69
SURF_EXT	Zone de représentativité	Entier	69
TITRE	Titre de l'étude	Texte	69
VALIDE	Validation de l'étude	Texte	70
VERSION	Version de l'étude	Texte	70

### 10.3 Description du champ formant la clé primaire de la table

#### 10.3.1 Champ ID\_ETUDE

##### Définition :

Identifiant de l'étude dans la base de données.

##### Spécificités :

Champ non codé, de type bigserial (entier de 8 octets à incrémentation automatique).

##### Règles d'intégrité :

Champ obligatoire.

### 10.4 Description des autres champs de la table

#### 10.4.1 Champ COMM\_ETUDE

##### Définition :

Commentaires sur l'étude.

##### Spécificités :

Champ non codé, de type texte (240 caractères).

##### Règles d'intégrité :

Aucune.

**Aide à la saisie**

Ce champ doit être saisi en MAJUSCULES et SANS retour à la ligne.

**10.4.2 Champ DATE\_VERSION****Définition :**

Année de la version de l'étude.

**Spécificités :**

Champ non codé, de type numérique (entier sur 4 caractères).

**Règles d'intégrité :**

Aucune.

**10.4.3 Champ ECHELLE****Définition :**

Echelle de restitution de l'étude considérée.

**Spécificités :**

- Champ non codé, de type numérique (entier sur 7 caractères).
- Seul le dénominateur de l'échelle est indiqué, sans séparateur de milliers. Par exemple pour une étude à l'échelle de 1/10 000, la valeur indiquée dans ce champ est : 10000.

**Règles d'intégrité :**

Aucune.

**Aide à la saisie**

Dans le cas où l'étude n'aurait pas donné lieu à l'édition d'une carte mais directement à une base de données, indiquer la date estimée de fin de travaux.

**10.4.4 Champ ETAT****Définition :**

Etat d'avancement de l'étude.

**Spécificités :**

Champ codé, de type texte (1 caractère).

**Règles d'intégrité :**

Champ obligatoire.

**Liste des codes :**

Code	Signification
0	En projet
1	Levés en cours (phase de prospection sur le terrain)
2	Synthèse en cours (minute de terrain réalisée, notice en cours de rédaction)
3	Achevée et publiée (documents publiés)
4	Achevée mais non publiée

**10.4.5 Champ ETAT\_LEVES****Définition :**

Etat d'avancement des levés de terrain réalisés pour l'étude.

**Spécificités :**

Champ codé, de type texte (1 caractère).

**Règles d'intégrité :**

Aucune.

**Liste des codes :**

Code	Signification
1	Levés en cours
2	Levés terminés

**10.4.6 Champ NO\_ETUDE****Définition :**

Numéro de l'étude dans la base de données.

**Spécificités :**

Champ non codé, de type numérique (entier sur 5 caractères).

**Règles d'intégrité :**

Champ obligatoire.

**10.4.7 Champ PROGRAMME****Définition :**

Nature du programme Inventaire, Gestion et Conservation des Sols (I.G.C.S.) dans lequel s'inscrit l'étude.

**Spécificités :**

Champ codé, de type texte (2 caractères).

**Règles d'intégrité :**

Aucune.

**Liste des codes :**

Code	Signification
0	Pas de programme
1	IGCS – Référentiel Régional Pédologique
2	IGCS – Connaissance Pédologique de la France
3	IGCS – Secteur de Référence
4	RMQS
5	Biosoil
6	Autre programme
7	CDTA – Carte Départementale des Terres Agricoles

**10.4.8 Champ SURF\_EXT****Définition :**

Superficie de la zone de représentativité de l'étude, en hectares.

**Spécificités :**

Champ non codé, de type numérique (entier sur 10 caractères), sans décimale ni séparateur de milliers.

**Règles d'intégrité :**

- Ce champ ne peut être renseigné que si le champ SUPERFICIE l'est déjà.
- Sa valeur ne peut être inférieure à celle du champ SUPERFICIE.

**Note :**

Il s'agit de la zone située autour de l'étude dans laquelle la probabilité de rencontrer des sols semblables à ceux décrits dans l'étude est importante.

**10.4.9 Champ TITRE****Définition :**

Titre principal de l'étude ou objectifs de l'étude.

**Spécificités :**

Champ non codé, de type texte, écrit en majuscules.

**Règles d'intégrité :**

Aucune.

**Aide à la saisie**

Ce champ doit être saisi en MAJUSCULES et SANS retour à la ligne.

**10.4.10 Champ VALIDE****Définition :**

Etat de la validation de l'étude par l'unité InfoSol d'INRAE d'Orléans (procédure de labellisation).

**Spécificités :**

Champ codé, de type texte (1 caractère).

**Règles d'intégrité :** Aucune.

**Liste des codes :**

Code	Signification
0	Valide
1	Non valide

**10.4.11 Champ VERSION****Définition :**

Version de l'étude considérée.

**Spécificités :**

Champ non codé, de type texte.

**Règles d'intégrité :**

Aucune.

**Aide à la saisie**

La version de l'étude considérée va de 1 à n.

## 11 Table ETUDE\_DEPARTEMENT

### 11.1 Définition du contenu de la table

La table ETUDE\_DEPARTEMENT décrit les départements ou les pays concernés par l'étude.

### 11.2 Structure de la table

Champs formant la clé primaire de la table

Nom du champ	Intitulé	Type	Page
ID_ETUDE_DEPARTEMENT	Identifiant de l'enregistrement dans la table ETUDE_DEPARTEMENT	bigserial	71

Autre champ de la table

Nom du champ	Intitulé	Type	Page
ID_ETUDE	Identifiant de l'étude	Numérique	71
NO_DEP	Numéro du département français	Texte	71
PAYS	code du pays concerné par l'étude	Texte	72
SURF_ETUD_DEP	Surface de l'étude dans le département	Numérique	72

### 11.3 Description des champs formant la clé primaire de la table

#### 11.3.1 Champ ID\_ETUDE\_DEPARTEMENT

**Définition :**

Identifiant de l'enregistrement dans la table ETUDE\_DEPARTEMENT.

**Spécificités :**

Champ non codé, de type bigserial.

**Règles d'intégrité :**

Champ obligatoire.

### 11.4 Description de l'autre champ de la table

#### 11.4.1 Champ ID\_ETUDE

**Définition :**

Identifiant de l'étude dans la base de données.

**Spécificités :**

Champ non codé, de type numérique (entier sur 5 caractères).

**Règles d'intégrité :**

Champ obligatoire.

#### 11.4.2 Champ NO\_DEP

**Définition :**

Numéro du département métropolitain ou d'outre-mer, du territoire d'outre-mer, de la collectivité territoriale ou départementale d'outre-mer concerné par l'étude.

**Spécificités :**

Champ codé, de type texte.

**Règles d'intégrité :**

- Doit être renseigné si l'étude concerne la France.



**Note :**

Les numéros utilisés sont ceux de la nomenclature du Code officiel géographique français 2004 ([http://www.insee.fr/fr/nom\\_def\\_met/nomenclatures/cog/cog.htm](http://www.insee.fr/fr/nom_def_met/nomenclatures/cog/cog.htm)), avec en particulier :

Départements métropolitains	
2A	Corse du Sud
2B	Haute-Corse
Départements d'outre-mer	
971	Guadeloupe
972	Martinique
973	Guyane française
974	Réunion
Collectivités territoriales et départementales d'outre-mer	
975	Saint-Pierre-et-Miquelon
976	Mayotte
Territoires d'outre-mer	
984	Afrique et terre australes françaises
986	Wallis et Futuna
987	Polynésie française
988	Nouvelle-Calédonie

**Aide à l'utilisation**

Ce champ permet la recherche d'études par département.

**11.4.3 Champ PAYS****Définition :**

Code du pays concerné par l'étude selon la norme ISO 3166.

**Spécificités :**

Champ codé, de type texte.

**Règles d'intégrité :**

Doit être renseigné si le champ NO\_DEP ne l'est pas.

**Liste des codes :**

La liste des codes se trouve en annexe 14.

**Aide à la saisie**

La France ne se trouve pas dans la liste car dans ce cas c'est le champ NO\_DEP qui est renseigné. Le champs PAYS n'est à renseigner que pour des données situées en dehors de la France.

**11.4.4 Champ SURF\_ETUD\_DEP****Définition :**

Surface de l'étude en hectares.

**Spécificités :**

Champ non codé, de type numérique.

**Règles d'intégrité :**

La surface de l'étude dans le département ou le pays considéré ou la somme des surfaces dans les départements ou pays considérés (lorsque l'étude recoupe plusieurs départements

ou plusieurs pays), doit être identique à la superficie cartographiée (SUPERFICIE) indiquée dans la table DOCUMENT.



## 12 Table HORIZON

### 12.1 Définition du contenu de la table

La table HORIZON décrit les horizons du profil. Chaque horizon doit être rattaché à un profil. Toutes les observations faites sur l'horizon sont reportées dans cette table. Les données analytiques sont décrites dans les tables ANALYSE, RESULTAT\_ANALYSE, RESULTAT\_ANALYSE\_GRANULO, RESULTAT\_DENSITE\_APPARENTE et RESULTAT\_EG.

La table HORIZON fait partie des tables de données ponctuelles, avec les tables L\_PROFIL\_ETUDE, PROFIL et les tables permettant de décrire les données analytiques.

### 12.2 Structure de la table

#### Champs formant la clé primaire de la table

Nom du champ	Intitulé	Type	Page
ID_PROFIL	Identifiant du profil auquel appartient l'horizon	Bigint	79
NO_HORIZON	Numéro de l'horizon dans le profil	Entier	79

#### Autres champs de la table

Nom du champ	Intitulé	Type	Page
ABOND_ACT_ANTHRO	Abondance des traces d'activités anthropiques principales	Texte	79
ABOND_ACT_ANTHRO2	Abondance des traces d'activités anthropiques ssecondaires	Texte	79
ABOND_ACT_BIO	Abondance des traces d'activités biologiques	Texte	80
ABOND_CRIS	Abondance des cristaux	Texte	80
ABOND_MO	Abondance de la matière organique	Texte	81
ABOND_NOD_1	Abondance des nodules principaux	Texte	81
ABOND_NOD_2	Abondance des nodules secondaire	Texte	81
ABOND_POR	Abondance des pores	Texte	81
ABOND_POR_AFNOR	Abondance des pores selon la norme AFNOR	Texte	82
ABOND_RAC_H	Abondance des racines	Texte	82
ABOND_TACH_1	Abondance des taches principales	Texte	83
ABOND_TACH_2	Abondance des taches secondaires	Texte	83
ABOND_TACH_3	Abondance des taches tertiaires	Texte	83
ABONDANCE_EG	Abondance totale des éléments grossiers	Entier	83
ABONDANCE_EG_PRIN	Abondance des éléments grossiers principaux	Entier	84
ABONDANCE_EG_SEC	Abondance des éléments grossiers secondaires	Entier	84
ACIDITE_EG1_H	Acidité des éléments grossiers principaux	Texte	84
ACIDITE_EG2_H	Acidité des éléments grossiers secondaires	Texte	84
ADHESIV	Adhésivité de l'horizon	Texte	85
ASP_FACE	Aspect des faces	Texte	85
ASPECT_CV	Aspect des conduits de vers	Texte	85
CARBONATE_EG1_H	Carbonatation des éléments grossiers principaux	Texte	86
CARBONATE_EG2_H	Carbonatation des éléments grossiers secondaires	Texte	86
COL_FE	Résultat du test de coloration du fer ferreux in situ	Texte	86
COMM_H	Commentaires	Texte	86
COMPAC	Compacité de l'horizon	Texte	87
CONTACT	Contact sol - racines	Texte	87

Nom du champ	Intitulé	Type	Page
CONTR_TACH_1	Contraste des taches principales	Texte	87
CONTR_TACH_2	Contraste des taches secondaires	Texte	87
CONTR_TACH_3	Contraste des taches tertiaires	Texte	87
COUL_CODE_EXPOLAIRE	Couleur de l'horizon selon le Code expolaire de TAYLOR et CAYEUX	Texte	88
COUL_FACE	Couleur des faces	Texte	93
COUL_H	Couleur principale de l'horizon	Texte	93
COUL_TACH_1	Couleur des taches principales	Texte	94
COUL_TACH_2	Couleur des taches secondaires	Texte	94
COUL_TACH_3	Couleur des taches tertiaires	Texte	94
COUL1_HUMID_H	Couleur de la matrice de l'horizon à l'état humide	Texte	95
COUL1_REV	Couleur du revêtement principal de l'horizon	Texte	95
COUL1_SECHE_H	Couleur de la matrice de l'horizon à l'état sec	Texte	95
COUL2_HUMID_H	Seconde couleur de la matrice de l'horizon à l'état humide.	Texte	95
COUL2_REV	Couleur du revêtement secondaire de l'horizon	Texte	95
COUL2_SECHE_H	Seconde couleur de la matrice de l'horizon à l'état sec	Texte	96
COULEUR_CROUTE	Couleur de la croûte	Texte	96
CPCS_NOM	Lettres code de l'horizon selon la CPCS	Texte	96
DENS_CV	Densité des conduits de vers	Texte	97
DETECTABILITE_MO	Détectabilité des matières organiques	Texte	97
DIM_CRIS	Dimensions des cristaux	Texte	98
DIM_NOD_1	Dimension des nodules principaux	Texte	98
DIM_NOD_2	Dimension des nodules secondaires	Texte	98
DIM_POR	Dimension des pores	Texte	99
DIM_RAC_1	Dimension des racines principales	Texte	99
DIM_RAC_2	Dimension des racines secondaires	Texte	99
DIM_TACH_1	Dimension des taches principales	Texte	99
DIM_TACH_2	Dimension des taches secondaires	Texte	99
DIM_TACH_3	Dimension des taches tertiaires	Texte	99
DISPO_FENTE	Disposition des fentes	Texte	100
DISTRI_TACH_1	Distribution des taches principales	Texte	100
DISTRI_TACH_2	Distribution des taches secondaires	Texte	100
DISTRI_TACH_3	Distribution des taches tertiaires	Texte	100
DUR_CIM	Dureté des ciments	Texte	101
DUR_NOD_1	Dureté des nodules principaux	Texte	101
DUR_NOD_2	Dureté des nodules secondaires	Texte	101
DURETE	Dureté	Texte	101
ECART_FENTE	Ecartement des fentes	Entier	102
EFFERV_H	Intensité de l'effervescence	Texte	102
EPAIS_CIM	Epaisseur des ciments	Texte	103
EPAIS_REV1	Epaisseur des revêtements principaux	Texte	103
EPAIS_REV2	Epaisseur des revêtements secondaires	Texte	103
EPAISSEUR_CROUTE	Epaisseur de la croûte	Numérique	103
FAO_2007_NOM	Nom de l'horizon selon la terminologie du Référentiel de la FAO 2007	Texte	104
FERMETE	Fermeté	Texte	104
FORME_CRIS	Forme des cristaux	Texte	104
FORME_EG1_H	Forme des éléments grossiers principaux	Texte	105

Nom du champ	Intitulé	Type	Page
FORME_EG2_H	Forme des éléments grossiers secondaires	Texte	105
FORME_NOD_1	Forme des nodules principaux	Texte	105
FORME_NOD_2	Forme des nodules secondaires	Texte	105
FORME_RAC_1	Forme des racines principales	Texte	105
FORME_RAC_2	Forme des racines secondaires	Texte	105
FORME_TACH_1	Forme des taches principales	Texte	106
FORME_TACH_2	Forme des taches secondaires	Texte	106
FORME_TACH_3	Forme des taches tertiaires	Texte	106
FRAGIL	Fragilité	Texte	107
FRIABIL	Friabilité	Texte	107
HUMIDITE	Etat de l'humidité	Texte	108
LARGE_FENTE	Largeur des fentes	Entier	108
LOC_EFFERV	Localisation de l'effervescence	Texte	108
LOCAL_RAC_1	Localisation des racines principales	Texte	109
LOCAL_RAC_2	Localisation des racines secondaires	Texte	109
LOCAL_REV1	Localisation des revêtements principaux	Texte	109
LOCAL_REV2	Localisation des revêtements secondaires	Texte	109
MET_COL_FE	Méthode utilisée pour le test de coloration du fer ferreux in situ	Texte	110
MET_EFFERV_H	Méthode employée sur le terrain pour la mesure de l'intensité de l'effervescence de l'horizon	Texte	110
MET_PH_TERRAIN	Méthode utilisée pour mesurer le pH eau sur le terrain	Texte	110
MET_SALURE_H	Méthode utilisée pour la salure	Texte	111
NAF	Résultat du test NaF	Texte	111
NAT_ACT_ANTHRO	Nature des traces d'activités anthropiques principales	Texte	111
NAT_ACT_ANTHRO2	Nature des traces d'activités anthropiques secondaires	Texte	111
NAT_ACT_BIO	Nature des traces d'activités biologiques	Texte	112
NAT_CIM	Nature des ciments	Texte	112
NAT_CRIS	Nature des cristaux	Texte	113
NAT_NOD_1	Nature des nodules principaux	Texte	113
NAT_NOD_2	Nature des nodules secondaires	Texte	113
NAT_REV1	Nature des revêtements principaux	Texte	114
NAT_REV2	Nature des revêtements secondaires	Texte	114
NAT_TACH_1	Nature des taches principales	Texte	115
NAT_TACH_2	Nature des taches secondaires	Texte	115
NAT_TACH_3	Nature des taches tertiaires	Texte	115
NET_STRUC1	Netteté de la structure principale	Texte	115
NET_STRUC2	Netteté de la structure secondaire	Texte	115
NET_STRUC3	Netteté de la structure tertiaire	Texte	115
NET_TACH_1	Netteté des taches principales	Texte	116
NET_TACH_2	Netteté des taches secondaires	Texte	116
NET_TACH_3	Netteté des taches tertiaires	Texte	116
NETTETE	Epaisseur de la limite	Entier	116
NOM_EG1_H	Nom des éléments grossiers principaux	Texte	117
NOM_EG2_H	Nom des éléments grossiers éléments grossiers secondaires	Texte	117
ORIENT_CV	Orientation des conduits de vers	Texte	117

Nom du champ	Intitulé	Type	Page
ORIENT_EG1_H	Orientation globale des éléments grossiers principaux	Texte	117
ORIENT_EG2_H	Orientation globale des éléments grossiers secondaires	Texte	117
ORIENT_RAC_1	Orientation des racines principales	Texte	118
ORIENT_RAC_2	Orientation des racines secondaires	Texte	118
ORIGINE_CROUTE	Origine de la croûte	Texte	118
PENET_RAC_1	Pénétration des racines principales	Texte	119
PENET_RAC_2	Pénétration des racines secondaires	Texte	119
PH_TERRAIN	Valeur du pH eau mesuré sur le terrain	Numérique	119
PLASTIC	Plasticité de l'horizon	Texte	119
PROF_INF_MAX	Profondeur maximum de disparition de la limite inférieure de l'horizon	Numérique	120
PROF_INF_MIN	Profondeur minimum de disparition de la limite inférieure de l'horizon	Numérique	120
PROF_INF_MOY	Profondeur moyenne de disparition de la limite inférieure de l'horizon	Numérique	120
PROF_SUP_MAX	Profondeur maximum d'apparition de la limite inférieure de l'horizon	Numérique	121
PROF_SUP_MIN	Profondeur minimum d'apparition de la limite inférieure de l'horizon	Numérique	120
PROF_SUP_MOY	Profondeur moyenne d'apparition de la limite inférieure de l'horizon	Numérique	121
RECOV_REV1	Recouvrement des revêtements principaux	Texte	121
RECOV_REV2	Recouvrement des revêtements secondaires	Texte	121
REGUL	Régularité de la limite	Texte	122
REGUL_CIM	Régularité des ciments	Texte	122
RELAT_STRUC	Relation entre les structures 1et 2	Texte	123
RP_2008_NOM	Lettres code de l'horizon selon le RP 2008	Texte	123
RP_95_NOM	Lettres code de l'horizon selon le RP 1995	Texte	123
SALURE_H	Salure	Texte	123
SANIT_RAC_1	Etat sanitaire des racines principales	Texte	124
SANIT_RAC_2	Etat sanitaire des racines secondaires	Texte	124
STADE_CROUTE	Stade de la croûte	Texte	124
STRUC_CIM	Structure des ciments	Texte	125
TAIL_STRUC1	Taille de la structure principale	Entier	125
TAIL_STRUC2	Taille de la structure secondaire	Entier	125
TAIL_STRUC3	Taille de la structure tertiaire	Entier	125
TAILLE_EG1_H	Taille des éléments grossiers principaux	Texte	125
TAILLE_EG2_H	Taille des éléments grossiers secondaires	Texte	125
TAILLE_SAB	Taille du sable	Texte	126
TEXT_TACH_1	Texture des taches principales	Texte	126
TEXT_TACH_2	Texture des taches secondaires	Texte	126
TEXT_TACH_3	Texture des taches tertiaires	Texte	126
<b>TEXTUR</b>	<b>Texture</b>	<b>Texte</b>	<b>126</b>
TEXTURE_CROUTE	Texture de la croûte	Texte	135
TRANS_EG1_H	Transformation des éléments grossiers principaux	Texte	135
TRANS_EG2_H	Transformation des éléments grossiers secondaires	Texte	135
TYPE_NOD_1	Type de nodules principaux	Texte	135

Nom du champ	Intitulé	Type	Page
TYPE_NOD_2	Type de nodules secondaires	Texte	135
TYPE_RELATION	Type de relation avec l'horizon inférieur	Texte	136
TYPE_STRUC1	Type de la structure principale	Texte	137
TYPE_STRUC2	Type de la structure secondaire	Texte	137
TYPE_STRUC3	Type de la structure tertiaire	Texte	137
VACUITE	Porosité	Texte	138

### ***12.3 Description des champs formant la clé primaire de la table***

#### **12.3.1 Champ ID\_PROFIL**

**Définition :**

Identifiant du profil auquel appartient l'horizon.

**Spécificités :**

Champ non codé, de type bigint (entier signé de 8 octets).

**Règles d'intégrité :**

- Champ obligatoire.
- Le champ ID\_PROFIL forme avec le champ NO\_HORIZON la clé primaire de la table HORIZON.
- On ne peut pas saisir un horizon d'un profil si le profil n'a pas déjà été renseigné dans la table PROFIL.
- Le champ ID\_PROFIL de la table HORIZON permet de relier la table HORIZON à la table PROFIL.

**Note :**

Ce numéro est affecté automatiquement par l'ordinateur lors de la saisie d'un profil dans la table PROFIL.

#### **12.3.2 Champ NO\_HORIZON**

**Définition :**

Numéro de l'horizon dans le profil, dans son ordre d'apparition depuis la surface. L'horizon de surface est identifié par le numéro 1. Ce numéro d'horizon est toujours positif.

**Spécificités :**

Champ non codé, de type entier (2 caractères).

**Règles d'intégrité :**

- Champ obligatoire.
- Le champ NO\_HORIZON forme avec le champ ID\_PROFIL la clé primaire de la table HORIZON.

### ***12.4 Description des champs de la table***

#### **12.4.1 Champs ABOND\_ACT\_ANTHRO et ABOND\_ACT\_ANTHRO2**

**Définition :**

ABOND\_ACT\_ANTHRO : Abondance de l'activité anthropique principale dans l'horizon.

ABOND\_ACT\_ANTHRO2 : Abondance de l'activité anthropique secondaire dans l'horizon.

**Spécificités :**

Champ codé, de type texte.

**Règles d'intégrité :**

ABOND\_ACT\_ANTHRO doit être renseigné quand le champ NAT\_ACT\_ANTHRO l'est.



ABOND\_ACT\_ANTHRO2 doit être renseigné quand le champ NAT\_ACT\_ANTHRO2 l'est.

**Liste des codes :**

Code	Signification
0	Absentes
1	Peu nombreuses
2	Nombreuses
3	Très nombreuses
4	Indéterminée

#### 12.4.2 Champ ABOND\_ACT\_BIO

**Définition :**

Abondance de l'activité biologique dans l'horizon.

**Spécificités :**

Champ codé, de type texte.

**Règles d'intégrité :**

Aucune.

**Liste des codes :**

Code	Signification
0	Absentes
1	Peu nombreuses
2	Nombreuses
3	Très nombreuses
4	Indéterminée

#### 12.4.3 Champ ABOND\_CRIS

**Définition :**

Abondance des cristaux de l'horizon.

**Spécificités :**

Champ codé, de type texte.

**Règles d'intégrité :**

Aucune.

**Liste des codes :**

Code	Signification
0	Pas de cristaux
1	Très peu nombreux (< 2% de la surface)
2	Peu nombreux (2 ≤...< 5 % de la surface)
3	Assez nombreux (5 ≤...< 15 % de la surface)
4	Nombreux (15 ≤...< 40 % de la surface)
5	Très nombreux (40 ≤...< 80 % de la surface)
6	Dominants (≥ à 80 % de la surface)
7	Indéterminée

**Note :**

L'abondance des cristaux de l'horizon est déterminée par comptage du nombre de cristaux sur un plan vertical dans une maille de 1 dm<sup>2</sup> (10 cm x 10 cm) afin d'obtenir un pourcentage. L'opération peut être renouvelée plusieurs fois afin d'avoir une bonne observation sur l'ensemble de l'horizon.

#### 12.4.4 Champ ABOND\_MO

**Définition :**

Abondance de la matière organique dans l'horizon estimée à dire d'expert.

**Spécificités :**

Champ codé, de type texte.

**Règles d'intégrité :**

Aucune.

**Liste des codes :**

Code	Signification
0	Pas de matières organiques
1	Non quantifiable
2	Faible (couleur pâle)
3	Moyenne (couleur brunâtre)
4	Forte (couleur noirâtre)
5	Il n'y a que de la matière organique

**Note :**

Il s'agit du pourcentage de matière organique non vivante, déterminé par appréciation à dire d'expert.

#### 12.4.5 Champs ABOND\_NOD\_1, ABOND\_NOD\_2

**Définition :**

Champ ABOND\_NOD\_1 : Abondance des nodules principaux dans l'horizon (en %).

Champ ABOND\_NOD\_2 : Abondance des nodules secondaires dans l'horizon (en %).

**Spécificités :**

Champ codé, de type texte.

**Règles d'intégrité :**

Le champ ABOND\_NOD\_2 ne peut être renseigné que si le champ ABOND\_NOD\_1 l'est déjà.

**Liste des codes :**

Code	Signification
0	Pas de nodules
1	Très peu nombreux (< 2 % de la surface)
2	Peu nombreux (2 ≤...< 5 % de la surface)
3	Assez nombreux (5 ≤...< 15 % de la surface)
4	Nombreux (15 ≤...< 40 % de la surface)
5	Très nombreux (40 ≤...< 80 % de la surface)
6	Dominants (≥ à 80 % de la surface)
7	Indéterminée

**Note :**

Le pourcentage est obtenu par estimation du volume de nodules par rapport au volume de terre fine. Cette opération se fait sur un plan vertical dans une maille de 1 dm<sup>2</sup> (10 cm x 10 cm), avec répétition des observations.

#### 12.4.6 Champ ABOND\_POR

**Définition :**

Abondance des pores de l'horizon.

**Spécificités :**

Champ codé, de type texte.

**Règles d'intégrité :**

Aucune.

**Liste des codes :**

Code	Signification
0	Pas de pores
1	Peu nombreux ( $1 \leq \dots < 50$ pores/dm <sup>2</sup> )
2	Assez nombreux ( $50 \leq \dots < 200$ pores/dm <sup>2</sup> )
3	Nombreux ( $\geq 200$ pores/dm <sup>2</sup> )
4	Indéterminée

**Note :**

Il s'agit de l'ensemble des vides visibles à l'œil nu ou à la loupe au sein des agrégats seulement - donc ni conduits, ni fentes. L'observation n'est pas possible lors des sondages à la tarière.

**Aide à la saisie**

Cette variable doit être saisie de préférence dans le champ ABOND\_POR\_AFNOR.

**12.4.7 Champ ABOND\_POR\_AFNOR****Définition :**

Abondance des pores des agrégats de l'horizon selon la norme AFNOR.

**Spécificités :**

Champ codé, de type texte.

**Règles d'intégrité :**

Aucune.

**Liste des codes :**

Code	Signification
0	Pas de pores
1	Peu nombreux ( $\leq 1$ pore / cm <sup>2</sup> )
2	Assez nombreux ( $2 \leq \dots < 4$ pores/cm <sup>2</sup> )
3	Nombreux ( $\geq 5$ pores/cm <sup>2</sup> )
4	Indéterminée

**Note :**

Il s'agit de l'ensemble des vides visibles à l'œil nu ou à la loupe au sein des agrégats seulement - donc ni conduits, ni fentes. L'observation n'est pas possible lors des sondages à la tarière.

**12.4.8 Champ ABOND\_RAC\_H****Définition :**

Abondance des racines dans l'horizon.

**Spécificités :**

Champ codé, de type texte.

**Règles d'intégrité :**

Aucune.

**Liste des codes :**

Code	Signification
0	Pas de racines
1	Très peu nombreuses ( $< 8$ racines/dm <sup>2</sup> )
2	Peu nombreuses ( $8 \leq \dots < 16$ racines/dm <sup>2</sup> )

Code	Signification
3	Nombreuses ( $16 \leq \dots < 32$ racines/dm <sup>2</sup> )
4	Très nombreuses ( $\geq 32$ racines/dm <sup>2</sup> )
5	Indéterminée

**Note :**

Comptage des racines sur un plan vertical dans une maille de 1 dm<sup>2</sup> (10 cm x 10 cm). L'opération peut être renouvelée plusieurs fois afin d'avoir une bonne observation sur l'ensemble de l'horizon.

**12.4.9 Champs ABON\_TACH\_1, ABOND\_TACH\_2, ABOND\_TACH\_3****Définition :**

Champ ABOND\_TACH\_1 : Abondance des taches principales de l'horizon (en % de recouvrement).

Champ ABOND\_TACH\_2 : Abondance des taches secondaires de l'horizon (en % de recouvrement).

Champ ABOND\_TACH\_3 : Abondance des taches tertiaires de l'horizon (en % de recouvrement).

**Spécificités :**

Champ codé, de type texte.

**Règles d'intégrité :**

- ABOND\_TACH\_2 ne peut être renseigné que si ABOND\_TACH\_1 l'est déjà
- ABOND\_TACH\_3 ne peut être renseigné que si ABOND\_TACH\_2 l'est déjà

**Liste des codes :**

Code	Signification
0	Pas de taches
1	Très peu nombreuses (< 2 % de recouvrement)
2	Peu nombreuses ( $2 \leq \dots < 5$ % de recouvrement)
3	Assez nombreuses ( $5 \leq \dots < 15$ % de recouvrement)
4	Nombreuses ( $15 \leq \dots < 40$ % de recouvrement)
5	Très nombreuses ( $40 \leq \dots < 80$ % de recouvrement)
6	Dominantes ( $\geq 80$ % de recouvrement)
7	Indéterminée

**Note :**

L'observation se fait par estimation du pourcentage de recouvrement de la terre fine, par estimation sur un plan vertical dans une maille de 1 dm<sup>2</sup> (10 cm x 10 cm) ou plus suivant la taille des taches. Le mieux est de répéter plusieurs fois l'opération.

**12.4.10 Champ ABONDANCE\_EG****Définition :**

Teneur totale en éléments grossiers dans l'ensemble de l'horizon toutes tailles et toutes natures confondues (en %).

**Spécificités :**

Champ non codé, de type entier (2 caractères).

**Règles d'intégrité :**

Aucune.

**Aide à la saisie**

Mettre « 0 » lorsqu'il n'y a pas d'éléments grossiers.

**12.4.11 Champs ABONDANCE\_EG\_PRIN, ABONDANCE\_EG\_SEC****Définition :**

Champ ABONDANCE\_EG\_PRIN : Abondance des éléments grossiers principaux dans l'horizon (en %).

Champ ABONDANCE\_EG\_SEC : Abondance des éléments grossiers secondaires de l'horizon (en %).

**Spécificités :**

Champs non codés, de type entier (2 caractères).

**Règles d'intégrité :**

- Le champ ABONDANCE\_EG\_PRIN ne peut être renseigné que si le champ NOM\_EG1\_H l'est déjà.
- La valeur du champ ABONDANCE\_EG\_PRIN ne peut pas être supérieure à celle du champ ABONDANCE\_EG.
- Le champ ABONDANCE\_EG\_SEC ne peut être renseigné que si le champ NOM\_EG2\_H l'est déjà.
- La somme des valeurs des champs ABONDANCE\_EG\_PRIN et ABONDANCE\_EG\_SEC ne peut pas être supérieure à celle du champ ABONDANCE\_EG.

**12.4.12 Champs ACIDITE\_EG1\_H, ACIDITE\_EG2\_H****Définition :**

Champ ACIDITE\_EG1\_H : Acidité des éléments grossiers principaux dans l'horizon.

Champ ACIDITE\_EG2\_H : Acidité des éléments grossiers secondaires de l'horizon.

**Spécificités :**

Champs codés, de type texte.

**Règles d'intégrité :**

- Le champ ACIDITE\_EG1\_H ne peut être renseigné que si le champ NOM\_EG1\_H l'est déjà.
- Le champ ACIDITE\_EG2\_H ne peut être renseigné que si le champ NOM\_EG2\_H l'est déjà.

**Liste des codes :**

Code	Signification
1	Acides : contenant plus de 65 % de silice
2	Basiques : contenant moins de 55 % de silice
5	Intermédiaire : contenant entre 55 et 65 % de silice

**Note :**

Ce champ est réservé à la définition des roches endogènes (venant des profondeurs et appelées aussi "ignées" ou "éruptives" dans lesquelles on distingue schématiquement : les roches plutoniques (granite, syénite, diorite, ...) et les roches volcaniques ou effusives (rhyolithes, trachytes, andésites, basaltes, ...). Il indique la "teneur" en SiO<sub>2</sub> de l'élément grossier et donne ainsi une idée du caractère "acide" ou "basique" de la roche magmatique qui le compose. En effet, pour les roches incomplètement cristallisées, une classification minéralogique peut être difficile voire erronée. Il est alors plus simple de réaliser une classification chimique, considérant les éléments chimiques indépendamment des minéraux dont ils proviennent. Pour les éléments majeurs, c'est le pourcentage massique de l'oxyde

d'un élément donné qui est utilisé. Par exemple, pour Si, l'oxyde SiO<sub>2</sub> est utilisé dans la classification. Le passage avec la classification minéralogique est aisé grâce à la norme (en effet, contrairement aux roches plutoniques, la minéralogie des roches volcaniques ne permet pas un accès direct à la classification minéralogique à cause de la phase vitreuse ; il faut donc utiliser un biais appelé "calcul de la norme").

#### 12.4.13 Champ ADHESIV

**Définition :**

Adhésivité de l'horizon.

**Spécificités :**

Champ codé, de type texte.

**Règles d'intégrité :**

Aucune.

**Liste des codes :**

Code	Signification
0	Non collant (après la pression, aucune matière n'adhère ni à l'index ni au pouce)
1	Peu collant (échantillon adhère aux doigts, mais s'en détache sans laisser de trace)
2	Collant (la terre adhère aux doigts, lorsque l'on écarte les doigts elle tend à s'étirer quelque peu et à se déchirer.
3	Très collant (la terre adhère fortement aux doigts et s'étire nettement lorsqu'on les écarte)

**Note :**

L'adhésivité de l'horizon est appréciée par un test réalisé sur un échantillon à l'état humide. C'est l'aptitude de la terre fine à coller aux doigts, par pression entre le pouce et l'index.

#### 12.4.14 Champ ASP\_FACE

**Définition :**

Aspect des faces des agrégats de l'horizon.

**Spécificités :**

Champ codé, de type texte.

**Règles d'intégrité :**

Aucune.

**Liste des codes :**

Code	Signification
0	Pas de particularité
1	Faces de glissement : surfaces de pression et de friction qui sont luisantes et souvent gauchies et striées
2	Revêtements bien individualisés (ou cutanes) : dépôts de substances sur différentes surfaces des agrégats
3	Faces luisantes ou faces brillantes non identifiées
7	Faces de glissement surtout entrecroisées
8	Faces de glissement partiellement entrecroisées
9	Faces de glissement non entrecroisées

#### 12.4.15 Champ ASPECT\_CV

**Définition :**

Aspect des conduits de vers de l'horizon.

**Spécificités :**

Champ codé, de type texte.

**Règles d'intégrité :**

Le champ ASPECT\_CV ne peut être renseigné que si le champ DENS\_CV l'est déjà et est différent de « 0 ».

**Liste des codes :**

Code	Signification
0	Ni colmatés, ni revêtus
1	Colmatés (par des turricules, ou de la terre provenant d'un autre horizon, etc.)
2	Revêtus (revêtements humifères, argilo-humifères, etc.).

**Note :**

Il s'agit de l'observation des sections des conduits de vers de terres, principalement de la partie interne des conduits afin de voir s'ils présentent des particularités : un revêtement avec un matériau bien individualisé généralement de couleur différente ou si les particules de sol sont colmatées au niveau de ce conduit.

**12.4.16 Champs CARBONATE\_EG1\_H, CARBONATE\_EG2\_H****Définition :**

Champ CARBONATE\_EG1\_H : carbonatation des éléments grossiers principaux dans l'horizon.

Champ CARBONATE\_EG2\_H : carbonatation des éléments grossiers secondaires de l'horizon.

**Spécificités :**

Champs codés, de type texte.

**Règles d'intégrité :**

- Le champ CARBONATE\_EG1\_H ne peut être renseigné que si le champ NOM\_EG1\_H l'est déjà.
- Le champ CARBONATE\_EG2\_H ne peut être renseigné que si le champ NOM\_EG2\_H l'est déjà.

**Liste des codes :**

Code	Signification
0	Non carbonaté
1	Carbonaté

**12.4.17 Champ COL\_FE****Définition :**

Résultat du test de coloration du fer ferreux in situ.

**Spécificités :**

Champ codé de type texte.

**Règles d'intégrité :**

Aucune.

**Liste des codes :**

Code	Signification
1	Pas de coloration
2	Coloration

**12.4.18 Champ COMM\_H****Définition :**

Commentaire complémentaire par rapport à la description faite sur l'horizon.

**Spécificités :**

Champ non codé.

**Règles d'intégrité :**

Aucune.

**Aide à la saisie**

Ce champ doit être saisi en MAJUSCULE et SANS retour à la ligne.

**12.4.19 Champ COMPAC****Définition :**

Compacité de l'horizon.

**Spécificités :**

Champ codé, de type texte.

**Règles d'intégrité :**

Aucune.

**Liste des codes :**

Code	Signification
1	Meuble (le couteau pénètre sans effort, le matériau est non cohérent).
2	Peu compact (le couteau pénètre avec un léger effort).
3	Compact (le couteau pénètre incomplètement même avec un effort important).
4	Très compact (le couteau ne pénètre que de quelques millimètres)

**Note :**

La compacité de l'horizon est appréciée par un test de pénétrométrie fait à l'état d'humidité du sol au moment du test sur un plan vertical (fosse pédologique).

**12.4.20 Champ CONTACT****Définition :**

Observation du contact entre les racines et la terre fine de l'horizon.

**Spécificités :**

Champ codé, de type texte.

**Règles d'intégrité :**

Le champ CONTACT ne peut être renseigné si le champ ABOND\_RAC\_H l'est déjà et est différent de « 0 ».

**Liste des codes :**

Code	Signification
0	Pas de modification de la matrice
1	Concentration non identifiée
2	Décoloration et/ou déferrification
3	Concentration carbonatée
4	Concentration ferrugineuse
5	Concentration argileuse
6	Concentration organique
7	Concentration saline

**12.4.21 Champs CONTR\_TACH\_1, CONTR\_TACH\_2, CONTR\_TACH\_3****Définition :**

Champ CONTR\_TACH\_1 : Contraste des taches principales de l'horizon.

Champ CONTR\_TACH\_2 : Contraste des taches secondaires de l'horizon.

Champ CONTR\_TACH\_3 : Contraste des taches tertiaires de l'horizon



**Spécificités :**

Champ codé, de type texte (1 caractère).

**Règles d'intégrité :**

- Le champ CONTR\_TACH\_1 ne peut être renseigné que si le champ ABOND\_TACH\_1 l'est déjà et est différent de « 0 ».
- Le champ CONTR\_TACH\_2 ne peut être renseigné que si le champ ABOND\_TACH\_2 l'est déjà et est différent de « 0 ».
- Le champ CONTR\_TACH\_3 ne peut être renseigné que si le champ ABOND\_TACH\_3 l'est déjà et est différent de « 0 ».

**Liste des codes :**

Code	Signification
1	<b>Peu contrastées</b> : <i>hue</i> et <i>chroma</i> sont semblables
2	<b>Contrastées</b> : différences d'au moins 2,5 unités en <i>hue</i> , et/ou de plus de 1 unité mais moins de 3 unités en <i>value</i> et <i>chroma</i>
3	<b>Très contrastées</b> : différences d'au moins 5 unités en <i>hue</i> , et/ou de 3 unités en <i>value</i> et/ou <i>chroma</i>

**Note :**

Il s'agit ici de renseigner sur la plus ou moins grande facilité à distinguer les taches par rapport au fond matriciel.

**12.4.22 Champ COUL\_CODE\_EXPOLAIRE****Définition :**

Couleur principale de la matrice de l'horizon selon le code expolaire de TAYLOR et CAYEUX. Ce code a été éprouvé sur le terrain, au Groenland, par la section des Sciences Naturelles des Expéditions polaires française et a ensuite été enrichi de couleurs observées en Afrique. Sa correspondance avec le code Munsell est partielle.

**Spécificités :**

Champ codé selon le code Expolaire, de type texte (6 caractères).

**Règles d'intégrité :**

Aucune.

**Liste des codes :**

Code	Signification (nom des couleurs)	Correspondance Munsell
A10	blanc	10R8/1
A21	rose	7,5YR8/3
A22	rose	7,5YR8/4
A41	blanc	
A42	rose	
A61	jaune pâle	2,5Y9/4
A62	brun très pâle	10YR8/4
A72	jaune	2,5Y9/6
A74	jaune	
A76	jaune	2,5Y8,5/6
A78	jaune	
A81	blanc	10YR9/2
A82	jaune pâle	2,5Y8/4
A83	jaune pâle	5Y9/3,5
A84	jaune	
A86	jaune	5Y9/8
A88	jaune	5Y8,5/8
A90	blanc	10YR8/1

Code	Signification (nom des couleurs)	Correspondance Munsell
B10	gris clair	10YR6,5/1
B12	rose	
B14	rouge très pâle	
B21	rouge très pâle	10R7/1,5
B22	rouge très pâle	2,5YR7/2 ; 5YR8/3
B23	rose	2,5YR7/4 ; 5YR8/4
B24	rose	5YR7,5/4
B32	rose	
B34	rose	
B41	rose	
B42	rose	
B43	rose	
B44	rose	5YR7/3,5
B52	brun très pâle	
B54	rose	
B56	jaune	10YR8/6
B61	jaune très pâle	10YR8/2 ; 5Y9/2
B62	brun très pâle	10YR7,5/3
B63	brun très pâle	
B64	brun très pâle	
B66	jaune	
B68	jaune	
B72	jaune pâle	
B74	jaune	2,5Y8/6
B76	jaune	
B78	jaune	2,5Y8/8
B81	gris clair	2,5Y7,5/2 ; 2,5Y8/2
B82	jaune pâle	5Y8/4
B83	jaune pâle	
B84	jaune pâle	5Y7,5/4
B86	jaune	5Y8/6
B88	jaune	5Y8/8
B90	gris très clair	
C10	gris clair	
C12	rouge pâle	10R6/3
C14	brun rouge clair	
C16	rouge très pâle	10R7/4 ; 7,5R7/6
C18	rouge clair	
C21	gris rose	2,5YR6,5/2 ; 5YR6/2
C22	rouge pâle	
C23	rouge très pâle	5YR7/4
C24	rouge très pâle	10R6,5/3 ; 5YR7/3
C26	rose	
C32	brun rouge clair	5YR6,5/3
C34	rose	
C36	rouge clair	2,5YR6/6
C38	rouge clair	2,5YR6/7
C41	rouge pâle	
C42	brun rouge clair	5YR6/3
C43	brun rouge clair	
C44	brun rouge clair	2,5YR6/4
C46	jaune rouge	
C48	jaune rouge	5YR6/8

<b>Code</b>	<b>Signification (nom des couleurs)</b>	<b>Correspondance Munsell</b>
C52	rose	7,5YR7/3
C54	brun très pâle	7,5YR7/4
C56	jaune rouge	7,5YR7/6 ; 7,5YR7/7
C58	jaune brun	10YR6,5/8
C61	brun pâle	
C62	brun très pâle	10YR7/3
C63	brun très pâle	
C64	brun très pâle	10YR7,5/4
C66	jaune	10YR7/6
C68	jaune	10YR7/8
C72	jaune pâle	2,5Y7/4
C74	jaune pâle	
C76	jaune	2,5Y7,5/6
C78	jaune	
C81	gris clair	2,5Y6,5/2 ; 2,5Y7/2
C82	jaune pâle	5Y7/3
C83	jaune pâle	
C84	jaune pâle	5Y7/5
C86	jaune	5Y7/6
C88	jaune	5Y7/7
C90	gris clair	
D10	gris	
D12	rouge pâle	7,5R6/3
D14	rouge pâle	7,5R5,5/4
D16	rouge pâle	7,5R6/5
D18	rouge	10R5,5/8
D21	brun rouge clair	
D22	rouge pâle	10R6/2 ; 2,5YR6/2
D23	rouge pâle	10R5,5/3
D24	brun rouge clair	
D26	rouge clair	10R6/7
D28	rouge clair	
D32	brun rouge clair	
D34	brun rouge	
D36	jaune rouge	
D38	rouge	
D41	brun	7,5YR5/2
D42	brun rouge clair	
D43	brun rouge clair	5YR6/4
D44	brun rouge	5YR5,5/4
D46	jaune rouge	5YR6,5/6
D48	jaune rouge	
D52	brun rouge clair	
D54	brun clair	7,5YR6/5
D56	jaune rouge	7,5YR5,5/6
D58	jaune rouge	7,5YR6/8
D61	gris brun clair	10YR5,5/2
D62	brun	7,5YR5/4
D63	brun jaune	
D64	brun	
D66	jaune brun	10YR6/6
D68	jaune brun	10YR6/8
D72	brun jaune	10YR5,5/4

Code	Signification (nom des couleurs)	Correspondance Munsell
D74	brun jaune clair	
D76	jaune olive	2,5Y6/6
D78	jaune olive	2,5Y6/8
D81	gris brun clair	2,5Y6/2
D82	olive pâle	5Y6/3
D83	olive pâle	
D84	olive pâle	
D86	jaune olive	5Y6/6
D88	jaune olive	
D90	gris	
E10	gris	5YR4,5/1
E12	rouge faible	
E14	rouge faible	7,5R5/6
E16	rouge	
E18	rouge	10R5/6
E21	gris rouge	
E22	rouge faible	
E23	rouge faible	
E24	rouge faible	
E26	rouge	2,5YR4,5/8
E28	rouge	2,5YR5/6
E32	brun rouge	
E36	rouge	
E38	rouge	2,5YR5/8
E41	gris rouge foncé	
E42	brun rouge	
E43	brun rouge	
E44	brun rouge	5YR5/5
E46	rouge jaune	5YR5/6
E48	rouge jaune	5YR5/7 ; 5YR5/8
E52	brun rouge	
E54	brun	7,5YR4,5/4
E56	brun vif	7,5YR5/6
E61	brun gris foncé	
E62	brun gris	
E63	brun jaune	10YR5/4
E64	brun jaune	
E66	brun jaune	10YR5/8
E68	brun vif	7,5YR5/7
E72	brun	10YR5/3
E74	brun olive clair	2,5Y5/5
E76	jaune olive foncé	
E81	brun gris	2,5Y5/2
E82	olive	5Y5/3
E83	olive pâle	5Y5/4 ; 5Y6/4
E84	olive	5Y5/3,5
E86	olive	5Y5/5
E90	gris	
F10	gris foncé	
F12	rouge faible	7,5R4/3
F14	rouge faible	7,5R4,5/4 ; 7,5R4/5
F16	rouge	
F18	rouge	

<b>Code</b>	<b>Signification (nom des couleurs)</b>	<b>Correspondance Munsell</b>
F21	gris rouge foncé	5YR4/2
F22	rouge faible	10R4/3
F23	brun rouge foncé	
F24	brun rouge	2,5YR4/4
F26	rouge	2,5YR4,5/6
F28	rouge	2,5YR4/6
F32	brun rouge	5Y4,5/4
F34	brun rouge	
F36	rouge jaune	
F38	rouge	2,5YR4/7
F41	gris rouge foncé	
F42	brun rouge	5YR4,5/3
F43	brun rouge	5YR4/4
F44	brun rouge	5YR4/5
F46	rouge jaune	
F48	rouge jaune	5YR4/8
F52	brun rouge	5YR4/3
F54	brun foncé	7,5YR4/5
F61	brun gris foncé	10YR4/2
F62	brun gris	
F63	brun jaune foncé	10YR4/3,5
F64	brun jaune foncé	
F72	brun olive	2,5Y4/3
F74	brun olive	2,5Y4/4
F81	gris foncé	
F82	olive	5Y4/3
F83	olive	
F84	olive	
F90	gris foncé	5Y4/1
H10	gris foncé	2,5Y3/0
H12	rouge sombre	
H14	brun rouge foncé	2,5YR3/4
H16	rouge foncé	
H18	rouge foncé	
H21	brun rouge foncé	2,5YR3,5/2
H22	brun rouge foncé	5YR3/4
H23	brun rouge foncé	2,5YR3,5/4
H24	brun rouge foncé	
H26	rouge faible	10R4/3,5
H28	brun rouge	
H32	brun foncé	
H34	rouge foncé	
H36	rouge jaune	5YR4/6
H38	rouge	
H41	brun foncé	7,5YR3,5/2
H42	brun rouge foncé	5YR3,5/3
H43	brun rouge foncé	5YR3,5/4
H44	brun foncé	
H52	brun foncé	
H61	brun foncé	
H62	brun gris foncé	
H63	brun foncé	
H64	brun foncé	10YR3/4 ; 10YR4/3

Code	Signification (nom des couleurs)	Correspondance Munsell
H72	brun olive foncé	
H78	jaune pâle	
H81	gris olive foncé	
H82	gris olive	
H86	brun jaune clair	2,5Y6/4
H88	brun jaune clair	
H90	gris très foncé	5Y3,5/1
J10	gris très foncé	
J12	rouge sombre	10R3/3
J14	rouge sombre	10R3/4
J21	brun rouge foncé	2,5YR3/2 ; 5YR3/2
J22	brun rouge foncé	
J26	brun rouge foncé	
J32	brun foncé	10YR3/3
J34	brun rouge foncé	
J36	brun rouge foncé	
J38	rouge foncé	2,5YR3/6
J41	brun gris très foncé	10YR3/2
J42	brun rouge foncé	
J61	brun gris très foncé	
J62	brun foncé	10YR3/2,5
J78	gris clair	5Y7,5/3
J81	gris olive foncé	
J82	brun gris très foncé	
J86	olive pâle	5Y6,5/4
J88	jaune pâle	5Y7/4
J90	gris très foncé	5Y3/1 ; 5Y3/2

#### 12.4.23 Champ COUL\_FACE

**Définition :**

Couleur des faces des agrégats de l'horizon.

**Spécificités :**

Champ codé selon la charte Munsell, de type texte (6 caractères).

**Règles d'intégrité :**

Le champ COUL\_FACE ne peut être renseigné que si le champ ASP\_FACE l'est déjà.

**Liste des codes :**

On détermine la couleur avec la charte de couleurs Munsell. Cette couleur est notée sans virgule et sans « / ». Par exemple la couleur de 2,5Y4/3 dans la charte Munsell est notée ici sous la forme : 25Y43

#### 12.4.24 Champ COUL\_H

**Définition :**

Couleur principale de la matrice de l'horizon.

**Spécificités :**

Champ codé selon la charte Munsell, de type texte (6 caractères).

**Règles d'intégrité :**

Aucune.

**Liste des codes :**

Il s'agit des codes de couleur de la charte de couleurs Munsell, notés sans virgule et sans « / ». Les lettres doivent être notées en majuscules.

Exemple : la matrice de l'horizon montre une couleur de 2,5Y4/3 dans la charte Munsell ; cette couleur est notée sous la forme : 25Y43.

**Note :**

La couleur correspond à l'état d'humidité défini dans le champ HUMIDITE.

Ce champ est issu de DoneSol2 et a été conservé pour garder les données saisies dans les versions antérieures de DoneSol.

### 12.4.25 Champs COUL\_TACH\_1, COUL\_TACH\_2, COUL\_TACH\_3

**Définition :**

Champ COUL\_TACH\_1 : Couleur des taches principales de l'horizon.

Champ COUL\_TACH\_2 : Couleur des taches secondaires de l'horizon.

Champ COUL\_TACH\_3 : Couleur des taches tertiaires de l'horizon.

**Spécificités :**

Champ codé selon la charte Munsell, de type texte (6 caractères).

**Règles d'intégrité :**

- Le champ COUL\_TACH\_1 ne peut être renseigné que si le champ ABOND\_TACH\_1 l'est déjà et est différent de « 0 ».
- Le champ COUL\_TACH\_2 ne peut être renseigné que si le champ ABOND\_TACH\_2 l'est déjà et est différent de « 0 ».
- Le champ COUL\_TACH\_3 ne peut être renseigné que si le champ ABOND\_TACH\_3 l'est déjà et est différent de « 0 ».

**Liste des codes :**

La couleur est déterminée à partir de la charte des couleurs Munsell. Cette couleur est notée sans virgule et sans « / ». Par exemple la couleur de 2,5Y4/3 dans la charte Munsell est notée ici : 25Y43.

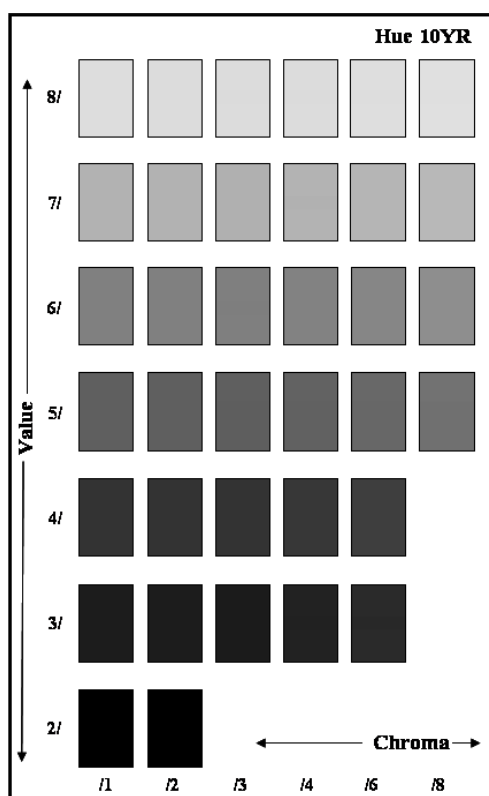

Exemple d'une planche de la charte des couleurs Munsell et rappel des définitions *hue*, *chroma*, *value*.

*Hue* désigne la teinte de base, allant du jaune (Y) vers le rouge (R) en passant par l'orangé (YR). Il y a une planche Munsell pour chaque teinte de base.

*Chroma* désigne la pureté ou l'intensité.

*Value* désigne la clarté.

**12.4.26 Champ COUL1\_HUMID\_H****Définition :**

Couleur principale de la matrice de l'horizon à l'état humide.

**Spécificités :**

Champ codé selon la charte Munsell, de type texte (6 caractères).

**Règles d'intégrité :**

Aucune.

**Liste des codes :**

Il s'agit des codes de couleur de la charte de couleurs Munsell, notés sans virgule et sans « / ». Les lettres doivent être notées en majuscules.

Exemple : la matrice de l'horizon montre une couleur de 2,5Y4/3 dans la charte Munsell ; cette couleur est notée sous la forme : 25Y43.

**12.4.27 Champs COUL1\_REV****Définition :**

Couleur des revêtements principaux observés dans l'horizon.

**Spécificités :**

Champs codés selon la charte Munsell, de type texte (6 caractères).

**Règles d'intégrité :**

Ne peut être renseigné que si le champ NAT\_REV1 l'est déjà et est différent de 0.

**Liste des codes :**

Il s'agit des codes de couleur de la charte de couleurs Munsell, notés sans virgule et sans « / ». Les lettres doivent être notées en majuscules.

Exemple : la matrice de l'horizon montre une couleur de 2,5Y4/3 dans la charte Munsell ; cette couleur est notée sous la forme : 25Y43.

**12.4.28 Champ COUL1\_SECHE\_H****Définition :**

Couleur principale de la matrice de l'horizon à l'état sec.

**Spécificités :**

Champ codé selon la charte Munsell, de type texte (6 caractères).

**Règles d'intégrité :**

Aucune.

**Liste des codes :**

Il s'agit des codes de couleur de la charte de couleurs Munsell, notés sans virgule et sans « / ». Les lettres doivent être notées en majuscules.

Exemple : la matrice de l'horizon montre une couleur de 2,5Y4/3 dans la charte Munsell ; cette couleur est notée sous la forme : 25Y43.

**12.4.29 Champ COUL2\_HUMID\_H****Définition :**

Seconde couleur de la matrice de l'horizon à l'état humide.

**Spécificités :**

Champ codé selon la charte Munsell, de type texte (6 caractères).

**Règles d'intégrité :**

Aucune.

**Liste des codes :**

Il s'agit des codes de couleur de la charte de couleurs Munsell, notés sans virgule et sans « / ». Les lettres doivent être notées en majuscules.



Exemple : la matrice de l'horizon montre une couleur de 2,5Y4/3 dans la charte Munsell ; cette couleur est notée sous la forme : 25Y43.

#### **12.4.30 Champs COUL2\_REV**

**Définition :**

Couleur des revêtements secondaires observés dans l'horizon.

**Spécificités :**

Champs codés selon la charte Munsell, de type texte (6 caractères).

**Règles d'intégrité :**

Le champ COUL2\_REV ne peut être renseigné que si le champ NAT\_REV2 l'est déjà et est différent de 0.

**Liste des codes :**

Il s'agit des codes de couleur de la charte de couleurs Munsell, notés sans virgule et sans « / ». Les lettres doivent être notées en majuscules.

Exemple : la matrice de l'horizon montre une couleur de 2,5Y4/3 dans la charte Munsell ; cette couleur est notée sous la forme : 25Y43.

#### **12.4.31 Champ COUL2\_SECHE\_H**

**Définition :**

Seconde couleur de la matrice de l'horizon à l'état sec.

**Spécificités :**

Champ codé selon la charte Munsell, de type texte (6 caractères).

**Règles d'intégrité :**

Aucune.

**Liste des codes :**

Il s'agit des codes de couleur de la charte de couleurs Munsell, notés sans virgule et sans « / ». Les lettres doivent être notées en majuscules.

Exemple : la matrice de l'horizon montre une couleur de 2,5Y4/3 dans la charte Munsell ; cette couleur est notée sous la forme : 25Y43.

#### **12.4.32 Champ COULEUR\_CROUTE**

**Définition :**

Couleur de la croûte de surface.

**Spécificités :**

Champ codé selon la charte Munsell.

**Règles d'intégrité :**

Aucune.

**Liste des codes :**

La couleur est déterminée à partir de la charte des couleurs Munsell. Cette couleur est notée sans virgule et sans « / ». Par exemple la couleur de 2,5Y4/3 dans la charte Munsell est notée ici : 25Y43.

#### **12.4.33 Champ CPCS\_NOM**

**Définition :**

Nom de l'horizon selon la classification CPCS.

**Spécificités :**

Champ non codé, de type texte.

**Règles d'intégrité :**

Aucune.

**Aide à la saisie**

Pour vous aider à saisir les lettres codes de l'horizon dans le bon champ en fonction de la classification choisie, voici un tableau de correspondance entre le nom des horizons dans la classification CPCS et le nom des horizons dans le référentiel pédologique (RP) :

CPCS	RP	CPCS	RP
A00	OL	Btg, Btgx	BTg, BTgx
A0F	OF, Hf, Hm	Btgd	BTgd
A0H	OH, Hs	Bw	S, Sp, Sca, Sci, Sa, Na, Snd, Slu, Sal, Jp, SV, FS, FSj
A1	A, Ah, Aca, Aci, Ach, Ahs, Js, An, Avi, And, Alu, Ha, Av, Eh, Ado, Ae, Aso	B2fe	BPs, FE
Ap	L, LA, LH, LO, LE, LS, LBT	B2h	BPh
A2	E, Ea	(B)	S, Sp, Sca, Sci, Sa, Na, Snd, Slu, Sal, Jp, FS, FSj, Sn, SV
A2g	Eg, Ea	(B)v	V, Sp, SV
ACs	Ys	(B)Ca	Sk
B	S, BT, FS, SV, V	C	C
BCn	BTfe, Fe	CCa	Ck, K, Km, Kc
BCs	Yp	CCs	Yp
Bs	BPs	R	M, R, D
Bt	BT, FSt	G	Go, Gr

**12.4.34 Champ DENS\_CV****Définition :**

Densité des conduits de vers de l'horizon.

**Spécificités :**

Champ codé, de type texte.

**Règles d'intégrité :**

Aucune.

**Liste des codes :**

Code	Signification
0	Pas de conduits de vers
1	Peu nombreux (1 à 3 par dm <sup>2</sup> )
2	Nombreux (3 à 5 par dm <sup>2</sup> )
3	Très nombreux (> 5 par dm <sup>2</sup> )

**Note :**

Ce champ correspond au comptage du nombre de conduits de vers sur un plan vertical dans une maille (50 cm x 50 cm par exemple). L'opération peut être renouvelée plusieurs fois afin d'avoir une bonne observation sur l'ensemble de l'horizon.

**12.4.35 Champ DETECTABILITE\_MO****Définition :**

La matière organique est-elle détectable sur le terrain ?

**Spécificités :**

Champ codé, de type texte.

**Règles d'intégrité :**

Aucune.

**Liste des codes :**

Code	Signification
0	Matière organique non décelable, même par la couleur
1	Matière organique décelable (couleur, toucher...)

**12.4.36 Champ DIM\_CRIS****Définition :**

Dimension des cristaux de l'horizon.

**Spécificités :**

Champ codé, de type texte.

**Règles d'intégrité :**

Le champ DIM\_CRIS ne peut être renseigné que si le champ ABOND\_CRIS l'est déjà et est différent de « 0 ».

**Liste des codes :**

Code	Signification
1	Extrêmement fins (< 1 mm)
2	Très fins (1 ≤...< 2 mm)
3	Fins (2 ≤...< 5 mm)
4	Moyens (5 ≤...< 15 mm)
5	Gros (15 ≤...< 60 mm)
6	Très gros (≥ 60 mm)

**Note :**

La dimension des cristaux de l'horizon est déterminée par mesure au pied à coulisse de plusieurs cristaux à différents endroits de l'horizon. La classe la plus représentée est choisie pour caractériser l'horizon.

**12.4.37 Champs DIM\_NOD\_1, DIM\_NOD\_2****Définition :**

Champ DIM\_NOD\_1 : Dimension des nodules principaux de l'horizon.

Champ DIM\_NOD\_2 : Dimension des nodules secondaires de l'horizon.

**Spécificités :**

Champ codé, de type texte.

**Règles d'intégrité :**

- Le champ DIM\_NOD\_1 ne peut être renseigné que si le champ ABOND\_NOD\_1 l'est déjà et est différent de 0.
- Le champ DIM\_NOD\_2 ne peut être renseigné que si le champ ABOND\_NOD\_2 l'est déjà et est différent de 0.

**Liste des codes :**

Code	Signification
1	Extrêmement fins (< 1 mm)
2	Très fins (1 ≤...< 2 mm)
3	Fins (2 ≤...< 6 mm)
4	Moyens (6 ≤...< 20 mm)
5	Gros (20 ≤...< 60 mm)
6	Très gros (≥ 60 mm)

**Note :**

La dimension des nodules est déterminée par mesure au pied à coulisse. La mesure doit être répétée plusieurs fois afin d'obtenir une dimension moyenne des nodules de l'horizon.

**12.4.38 Champ DIM\_POR****Définition :**

Dimension des pores des agrégats de l'horizon.

**Spécificités :**

Champ codé, de type texte.

**Règles d'intégrité :**

Le champ DIM\_POR ne peut être renseigné que si le champ VACUITE l'est déjà et est différent de 0.

**Liste des codes :**

Code	Signification
1	Très fins (diamètre < 0,5 mm)
2	Fins (diamètre de 0,5 ≤... < 2 mm)
3	Moyens (diamètre de 2 ≤... < 5 mm)
4	Larges (diamètre ≥ 5 mm)

**Note :**

Ce champ correspond à la mesure des sections des vides de l'horizon avec indication de la classe la plus représentée.

**12.4.39 Champs DIM\_RAC\_1, DIM\_RAC\_2****Définition :**

Champ DIM\_RAC\_1 : Diamètre des racines les plus abondantes de l'horizon.

Champ DIM\_RAC\_2 : Diamètre des racines secondaires de l'horizon.

**Spécificités :**

Champ codé, de type texte.

**Règles d'intégrité :**

- Le champ DIM\_RAC\_1 ne peut être renseigné que si le champ ABOND\_RAC\_H l'est déjà et est différent de « 0 ».
- Le champ DIM\_RAC\_2 ne peut être renseigné que si le champ DIM\_RAC\_1 l'est déjà.

**Liste des codes :**

Code	Signification
1	Très fines (diamètre < 0,5 mm).
2	Fines (diamètre 0,5 ≤... < 2 mm).
3	Moyennes (diamètre 2 ≤... < 5 mm).
4	Grosses (diamètre 5 ≤... < 20 mm).
5	Très grosses (diamètre ≥ 20 mm).

**Note :**

Le diamètre est mesuré par pied à coulisse ou sur section. La classe choisie est celle la plus observée.

**12.4.40 Champs DIM\_TACH\_1, DIM\_TACH\_2, DIM\_TACH\_3****Définition :**

Champ DIM\_TACH\_1 : Dimension des taches principales de l'horizon.

Champ DIM\_TACH\_2 : Dimension des taches secondaires de l'horizon.

Champ DIM\_TACH\_3 : Dimension des taches tertiaires de l'horizon.

**Spécificités :**

Champ codé, de type texte.

**Règles d'intégrité :**

- Le champ DIM\_TACH\_1 ne peut être renseigné que si le champ ABOND\_TACH\_1 l'est déjà et est différent de « 0 ».
- Le champ DIM\_TACH\_2 ne peut être renseigné que si le champ ABOND\_TACH\_2 l'est déjà et est différent de « 0 ».
- Le champ DIM\_TACH\_3 ne peut être renseigné que si le champ ABOND\_TACH\_3 l'est déjà et est différent de « 0 ».

**Liste des codes :**

Code	Signification
1	Extrêmement fines (< 1 mm)
2	Très fines (1 ≤...< 2 mm)
3	Fines (2 ≤...< 6 mm)
4	Moyennes (6 ≤...< 20 mm)
5	Grosses (20 ≤...< 60mm)
6	Très grosses (≥ 60 mm)

#### 12.4.41 Champ DISPO\_FENTE

**Définition :**

Disposition des fentes de l'horizon.

**Spécificités :**

Champ codé, de type texte.

**Règles d'intégrité :**

Aucune.

**Liste des codes :**

Code	Signification
0	Pas de fentes
1	Débutant dans l'horizon
2	Traversant l'horizon
3	Se terminant dans l'horizon

**Note :**

Il s'agit de l'observation des espaces séparant des unités structurales (exemple : fentes de retrait).

#### 12.4.42 Champs DISTRI\_TACH\_1, DICTRI\_TACH\_2, DISTRI\_TACH\_3

**Définition :**

Champ DISTRI\_TACH\_1 : Distribution des taches principales dans l'horizon.

Champ DISTRI\_TACH\_2 : Distribution des taches secondaires dans l'horizon.

Champ DISTRI\_TACH\_3 : Distribution des taches tertiaires dans l'horizon.

**Spécificités :**

Champ codé, de type texte.

**Règles d'intégrité :**

- Le champ DISTRI\_TACH\_1 ne peut être renseigné que si le champ ABOND\_TACH\_1 l'est déjà et est différent de « 0 ».
- Le champ DISTRI\_TACH\_2 ne peut être renseigné que si le champ ABOND\_TACH\_2 l'est déjà et est différent de « 0 ».

- Le champ DISTRI\_TACH\_3 ne peut être renseigné que si le champ ABOND\_TACH\_3 l'est déjà et est différent de « 0 ».

**Liste des codes :**

Code	Signification
1	Dans la matrice
2	Sur les faces des agrégats
3	Autour des pores
4	Autour des racines
5	Autour des éléments grossiers
6	En remplissage de fissures
7	Sans relation avec les autres caractères
8	Autour des nodules et concrétions
9	Liées à des langues de dégradation

**12.4.43 Champ DUR\_CIM****Définition :**

Dureté des ciments de l'horizon.

**Spécificités :**

Champ codé, de type texte.

**Règles d'intégrité :**

Le champ DUR\_CIM ne peut être renseigné que si le champ NAT\_CIM l'est déjà et est différent de « 0 ».

**Liste des codes :**

Code	Signification
1	Très tendres
2	Tendres
3	Durs
4	Très durs

**12.4.44 Champs DUR\_NOD\_1, DUR\_NOD\_2****Définition :**

Champ DUR\_NOD\_1 : Dureté des nodules principaux de l'horizon.

Champ DUR\_NOD\_2 : Dureté des nodules secondaires de l'horizon.

**Spécificités :**

Champ codé, de type texte.

**Règles d'intégrité :**

- Le champ DUR\_NOD\_1 ne peut être renseigné que si le champ ABOND\_NOD\_1 l'est déjà et est différent de « 0 ».
- Le champ DUR\_NOD\_2 ne peut être renseigné que si le champ ABOND\_NOD\_2 l'est déjà et est différent de « 0 ».

**Liste des codes :**

Code	Signification
1	Tendres (les nodules s'écrasent entre les doigts)
2	Durs (les nodules ne peuvent se briser qu'au marteau)
9	Autre

**12.4.45 Champ DURETE****Définition :**

Dureté de l'horizon.

**Spécificités :**

Champ codé, de type texte.

**Règles d'intégrité :**

Aucune.

**Liste des codes :**

Code	Signification
0	Pas de dureté
1	Très peu dur
2	Légèrement dur
3	Dur
4	Très dur
5	Extrêmement dur

**Note :**

La dureté de l'horizon est appréciée par un test réalisé sur un échantillon de terre à l'état sec.

**12.4.46 Champ ECART\_FENTE****Définition :**

Ecartement des fentes de l'horizon (en mm).

**Spécificités :**

Champ non codé, de type entier (3 caractères).

**Règles d'intégrité :**

Le champ ECART\_FENTE ne peut être renseigné que si le champ DISPO\_FENTE l'est déjà et est différent de « 0 ».

**Note :**

Ce champ correspond à la mesure in situ de la fréquence des fentes, c'est-à-dire de la distance entre deux fentes successives (en cm). Une bonne observation se fait avec de nombreuses mesures.

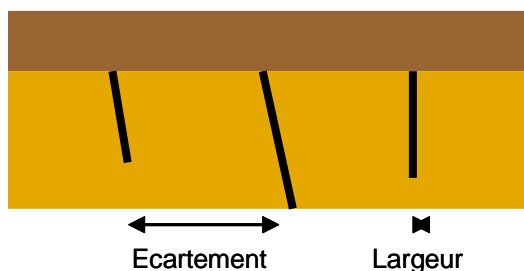
**12.4.47 Champ EFFERV\_H****Définition :**

Intensité de l'effervescence de l'horizon.

**Spécificités :**

Champ codé, de type texte.

**Règles d'intégrité :**

Aucune.

**Liste des codes :**

Code	Signification
0	Nulle (aucune bulle de CO <sub>2</sub> ne se dégage)
1	Faible (quelques bulles visibles et audibles)

Code	Signification
2	Modérée (les bulles forment une couche continue simple)
3	Forte (réaction vive avec formation de plusieurs couches superposées de bulles parfois salies par des éléments de terres fines)
4	Extrêmement forte (réaction très vive et instantanée)

**Note :**

On indique le résultat du test indicatif fait sur le terrain à l'aide d'acide chlorhydrique. Dans le cas d'une effervescence nulle, le champ EFFERV\_H prend la valeur « 0 ». Un champ vide est différent de la valeur « 0 ».

**12.4.48 Champ EPAIS\_CIM****Définition :**

Epaisseur des ciments de l'horizon.

**Spécificités :**

Champ codé, de type texte.

**Règles d'intégrité :**

Le champ EPAIS\_CIM ne peut être renseigné que si le champ NAT\_CIM l'est déjà et est différent de « 0 ».

**Liste des codes :**

Code	Signification
1	Fins (< 10 mm)
2	Moyennement épais (10 ≤... < 50 mm)
3	Épais (≥ 50 mm)

**Note :**

Ce champ correspond à la mesure au décimètre de l'épaisseur de ces ciments. Plusieurs mesures sont nécessaires afin d'avoir une valeur moyenne pour l'horizon.

**12.4.49 Champs EPAIS\_REV1, EPAIS\_REV2****Définition :**

Champ EPAIS\_REV1 : Epaisseur des revêtements principaux observés dans l'horizon.

Champ EPAIS\_REV2 : Epaisseur des revêtements secondaires observés dans l'horizon.

**Spécificités :**

Champs codés, de type texte.

**Règles d'intégrité :**

- Le champ EPAIS\_REV1 ne peut être renseigné que si le NAT\_REV1 l'est déjà et est différent de 0.
- Le champ EPAIS\_REV2 ne peut être renseigné que si le NAT\_REV2 l'est déjà et est différent de 0.

**Liste des codes :**

Code	Signification
1	Fins (< à 0,05 mm)
2	Moyens (0,05 ≤... < 0,5 mm)
3	Épais (≥ à 0,5 mm)

**12.4.50 Champ EPAISSEUR\_CROUTE****Définition :**

Epaisseur de la croûte de surface en mm.



**Spécificités :**

Champ non codé

**Règles d'intégrité :**

Aucune.

**12.4.51 Champ FAO\_2007\_NOM****Définition :**

Nom de l'horizon selon la terminologie du Référentiel de la FAO 2007.

**Spécificités :**

Champ non codé, de type texte (20 caractères).

**Règles d'intégrité :**

Aucune.

**12.4.52 Champ FERMETE****Définition :**

Fermeté de l'horizon.

**Spécificités :**

Champ codé, de type texte.

**Règles d'intégrité :**

Aucune.

**Liste des codes :**

Code	Signification
0	Pas de fermeté
1	Très peu ferme
2	Peu ferme
3	Ferme
4	Très ferme
5	Extrêmement ferme

**Note :**

La fermeté de l'horizon est appréciée par un test de pression réalisé sur un échantillon à l'état humide.

**12.4.53 Champ FORME\_CRIS****Définition :**

Forme des cristaux de l'horizon.

**Spécificités :**

Champ codé, de type texte.

**Règles d'intégrité :**

Le champ FORME\_CRIS ne peut être renseigné que si le champ ABOND\_CRIS l'est déjà et est différent de « 0 ».

**Liste des codes :**

Code	Signification
1	<b>Pseudomycélium</b> (accumulations filiformes et anastomosées, en position cutanique, soit à la surface des agrégats ou des grains du squelette, soit sur les parois des vides)
2	<b>Efflorescence</b> (cristallisations de sels solubles, localisées à la surface du sol, de fentes ou d'agrégats, suite à une forte dessiccation)
3	<b>Autres formes</b>

**12.4.54 Champs FORME\_EG1\_H, FORME\_EG2\_H****Définition :**

Champ FORME\_EG1\_H : Forme générale des éléments grossiers principaux de l'horizon.

Champ FORME\_EG2\_H : Forme générale des éléments grossiers secondaires de l'horizon.

**Spécificités :**

Champs codés, de type texte.

**Règles d'intégrité :**

- Le champ FORME\_EG1\_H ne peut être renseigné que si le champ NOM\_EG1\_H l'est déjà.
- Le champ FORME\_EG2\_H ne peut être renseigné que si le champ NOM\_EG2\_H l'est déjà.

**Liste des codes :**

Code	Signification
1	Arrondis
2	Allongés anguleux
3	Allongés émoussés
4	Aplatis anguleux
5	Aplatis émoussés
6	Irréguliers anguleux
7	Irréguliers émoussés
8	De formes diverses
9	Dreikanter (caillou de forme pyramidale à trois côtés taillés par l'action des vents)
10	Zweikanter (galet éolisé à deux facettes)
11	Einkanter (caillou éolisé à une facette, ou une seule arrête, ce qui implique un vent dominant constant)

**12.4.55 Champs FORME\_NOD\_1, FORME\_NOD\_2****Définition :**

Champ FORME\_NOD\_1 : Forme des nodules le plus souvent rencontrée dans l'horizon.

Champ FORME\_NOD\_2 : Forme des nodules secondaires de l'horizon.

**Spécificités :**

Champ codé, de type texte.

**Règles d'intégrité :**

- Le champ FORME\_NOD\_1 ne peut être renseigné que si le champ ABOND\_NOD\_1 l'est déjà et est différent de « 0 ».
- Le champ FORME\_NOD\_2 ne peut être renseigné que si le champ ABOND\_NOD\_2 l'est déjà et est différent de « 0 ».

**Liste des codes :**

Code	Signification
1	Arrondis
2	Allongés
3	Aplatis
4	Irréguliers

**12.4.56 Champs FORME\_RAC\_1, FORME\_RAC\_2****Définition :**

Champ FORME\_RAC\_1 : Forme des racines principales de l'horizon.

Champ FORME\_RAC\_2 : Forme des racines secondaires de l'horizon.







**Spécificités :**

Champ codé, de type texte.

**Règles d'intégrité :**

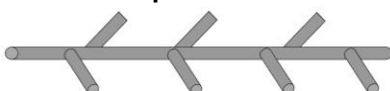
- Le champ FORME\_RAC\_1 ne peut être renseigné que si le champ ABOND\_RAC\_H l'est déjà et est différent de « 0 ».
- Le champ FORME\_RAC\_2 ne peut être renseigné que si le champ FORME\_RAC\_1 l'est déjà.

**Liste des codes :**

Code	Signification
1	 <b>Normales</b>
2	 <b>Tourmentées</b>
3	<b>En arête de poisson</b> : racines latérales courtes, émises dans un seul plan 
4	<b>En fil de fer</b> : absence de ramification, port en général assez rigide 
5	<b>Aplaties</b> 
6	 <b>Avec changement de section</b>

**Note :**

Observations des possibles déformations que les racines peuvent subir, mettant en évidence des possibles contraintes physiques, chimiques, ou autres.

**12.4.57 Champs FORME\_TACH\_1, FORME\_TACH\_2, FORME\_TACH\_3****Définition :**

Champ FORME\_TACH\_1 : Forme générale des taches principales de l'horizon.

Champ FORME\_TACH\_2 : Forme générale des taches secondaires de l'horizon.

Champ FORME\_TACH\_3 : Forme générale des taches tertiaires de l'horizon.

**Spécificités :**

Champ codé, de type texte.

**Règles d'intégrité :**

- Le champ FORME\_TACH\_1 ne peut être renseigné que si le champ ABOND\_TACH\_1 l'est déjà et est différent de « 0 ».
- Le champ FORME\_TACH\_2 ne peut être renseigné que si le champ ABOND\_TACH\_2 l'est déjà et est différent de « 0 ».
- Le champ FORME\_TACH\_3 ne peut être renseigné que si le champ ABOND\_TACH\_3 l'est déjà et est différent de « 0 ».

**Liste des codes :**

Code	Signification
1	Irrégulières
2	Arrondies
3	En traînées ou bandes horizontales
4	En traînées ou bandes verticales
5	En traînées ou bandes obliques
6	En traînées ou bandes orthogonales
7	En traînées quelconques (sans orientation préférentielle)

**Note :**

C'est la forme la plus couramment observée qui est indiquée.

**12.4.58 Champ FRAGIL****Définition :**

Fragilité de l'horizon.

**Spécificités :**

Champ codé, de type texte.

**Règles d'intégrité :**

Aucune

**Liste des codes :**

Code	Signification
0	<b>Non fragile</b> (l'échantillon ne se brise pas ou très difficilement dans la main)
1	<b>Peu fragile</b> (l'échantillon se brise aisément dans la main)
2	<b>Fragile</b> (l'échantillon se brise facilement entre pouce et index)
3	<b>Très fragile</b> (l'échantillon se réduit en poudre sous une très légère pression entre pouce et index)

**Note :**

La fragilité de l'horizon est appréciée par un test réalisé par pression sur un échantillon de terre séché à l'air.

**12.4.59 Champ FRIABIL****Définition :**

Friabilité de l'horizon.

**Spécificités :**

Champ codé, de type texte.

**Règles d'intégrité :**

Aucune.

**Liste des codes :**

Code	Signification
0	<b>Non friable</b> (l'échantillon ne s'effrite que sous très forte pression entre pouce et index)
1	<b>Peu friable</b> (l'échantillon s'effrite que sous assez forte pression entre pouce et index)
2	<b>Friable</b> (l'échantillon s'effrite facilement entre pouce et index)
3	<b>Très friable</b> (l'échantillon s'effrite très facilement sous une très légère pression entre pouce et index)

**Note :**

La friabilité de l'horizon est appréciée par un test de pression réalisé sur un échantillon de terre à un état d'humidité entre la capacité au champ et l'état sec à l'air.

**12.4.60 Champ HUMIDITE****Définition :**

Appréciation de l'état d'humidité de l'horizon au moment de la description.

**Spécificités :**

Champ codé, de type texte.

**Règles d'intégrité :**

Aucune.

**Liste des codes :**

Code	Signification
1	<b>Sec</b> : humidité inférieure au point de flétrissement
2	<b>Frais</b> : humidité intermédiaire entre la capacité au champ et le point de flétrissement
3	<b>Humide</b> : humidité voisine de la capacité au champ ; absence d'eau libre
4	<b>Très humide</b> : présence d'eau libre, saturant tout ou partie des pores de l'horizon
5	<b>Saturé</b> : l'eau libre sature toute la porosité de l'horizon
6	<b>Noyé</b> : La surface du sol est recouverte d'eau

**Note :**

Cette appréciation est subjective puisque non mesurée. Cet état d'humidité conditionne l'observation de certains caractères du sol (couleur, texture, consistance, fissures, etc).

**12.4.61 Champ LARGE\_FENTE****Définition :**

Largeur des fentes de l'horizon (en mm).

**Spécificités :**

Champ non codé, de type entier (2 caractères).

**Règles d'intégrité :**

Le champ LARGE\_FENTE ne peut être renseigné que si le champ DISPO\_FENTE l'est déjà et est différent de « 0 ».

**Note :**

Ce champ correspond à la mesure in situ de la largeur des fentes c'est à dire de son épaisseur (en mm). L'opération peut être renouvelée plusieurs fois afin d'avoir une bonne observation sur l'ensemble de l'horizon et ainsi donner une largeur moyenne des fentes pour l'horizon.

**12.4.62 Champ LOC\_EFFERV****Définition :**

Localisation de l'effervescence dans l'horizon.

**Spécificités :**

Champ codé, de type texte.

**Règles d'intégrité :**

Le champ LOC\_EFFERV ne peut être renseigné que si le champ EFFERV\_H l'est déjà et est différent de « 0 ».

**Liste des codes :**

Code	Signification
1	Généralisée : la réaction se produit avec la terre fine dans toutes les parties de l'horizon

Code	Signification
2	Localisée à la matrice
3	Localisée au squelette
4	Localisée aux éléments secondaires (accumulations et/ou redistributions d'éléments relativement mobiles : calcite, certains sels, ...)
5	Localisée aux éléments grossiers

**Note :**

Le champ LOC\_EFFERV précise si la réaction à l'acide chlorhydrique a lieu pour l'ensemble de la terre fine de l'horizon considéré ou si elle se localise uniquement à certains volumes.

**12.4.63 Champs LOCAL\_RAC\_1, LOCAL\_RAC\_2****Définition :**

Champ LOCAL\_RAC\_1 : Répartition des racines principales au sein de l'horizon.

Champ LOCAL\_RAC\_2 : Répartition des racines secondaires au sein de l'horizon.

**Spécificités :**

Champ codé, de type texte.

**Règles d'intégrité :**

- Le champ LOCAL\_RAC\_1 ne peut être renseigné que si le champ ABOND\_RAC\_H l'est déjà et est différent de "0".
- Le champ LOCAL\_RAC\_2 ne peut être renseigné que si le champ LOCAL\_RAC\_1 l'est déjà et est différent de "0".

**Liste des codes :**

Code	Signification
1	Dans la masse de l'horizon
2	Dans les agrégats (les racines traversent les agrégats structuraux)
3	Entre les agrégats (les racines ne pénètrent ni dans la masse de l'horizon, ni dans les agrégats)
4	Dans les fissures (vides préexistants d'origine mécanique ou physico-chimique)
5	Dans les chenaux (vides préexistants d'origine biologique)
6	Evitant les zones compactes

**12.4.64 Champs LOCAL\_REV1, LOCAL\_REV2****Définition :**

Champ LOCAL\_REV1 : Localisation des revêtements principaux observés dans l'horizon.

Champ LOCAL\_REV2 : Localisation des revêtements secondaires observés dans l'horizon.

**Spécificités :**

Champs codés, de type texte.

**Règles d'intégrité :**

- Le champ LOCAL\_REV1 ne peut être renseigné que si le champ NAT\_REV1 l'est déjà et est différent de 0.
- Le champ LOCAL\_REV2 ne peut être renseigné que si le champ NAT\_REV2 l'est déjà et est différent de 0.

**Liste des codes :**

Code	Signification
1	Associés aux vides
2	Associés aux agrégats
3	Sur les faces horizontales
4	Sur les faces verticales

Code	Signification
5	Sur le squelette
6	Associé aux éléments grossiers

#### 12.4.65 Champ MET\_COL\_FE

**Définition :**

Méthode utilisée pour le test de coloration du fer ferreux in situ.

**Spécificités :**

Champ codé de type texte.

**Règles d'intégrité :**

Aucune.

**Liste des codes :**

Code	Signification
1	Méthode Bachelier (1969)
2	Méthode Hénin

#### 12.4.66 Champ MET\_EFFERV\_H

**Définition :**

Méthode employée sur le terrain pour la mesure de l'intensité de l'effervescence de l'horizon.

**Spécificités :**

Champ codé de type texte.

**Règles d'intégrité :**

Ce champ doit être complété si le champ EFFERV\_H de la table HORIZON est non null.

**Liste des codes :**

Code	Signification
0	Non connue
1	Acide chlorhydrique (HCl)
1.1	Acide HCl dilué à 1/2
1.2	Acide HCl dilué à 1/3
1.3	Acide HCl dilué à 1/5
1.4	Acide HCl dilué à 1/10
2	Acide sulfurique (H <sub>2</sub> SO <sub>4</sub> )

**Aide à la saisie**

Le code 1.3 est le plus courant et le plus utilisé sur le terrain.

#### 12.4.67 Champ MET\_PH\_TERRAIN

**Définition :**

Méthode utilisée pour mesurer le pH eau sur le terrain.

**Spécificités :**

Champ codé de type texte.

**Règles d'intégrité :**

Aucune.

**Liste des codes :**

Code	Signification
1	Papier pH
2	pH-mètre

Code	Signification
3	Réactif Hellige
4	pH bioindiqué par la flore

#### 12.4.68 Champ MET\_SALURE\_H

**Définition :**

Méthode utilisée sur le terrain pour estimer la salure (ou degré de salinité) de l'horizon.

**Spécificités :**

Champ codé, de type texte.

**Règles d'intégrité :**

Aucune.

**Liste des codes :**

Code	Signification
1	<b>Goût de l'eau</b>
2	<b>Allure de la végétation</b>
3	<b>Conductivité électrique de la solution du sol</b> (approche par mesure de la conductivité électrique de la solution du sol. La conductivité électrique de la solution de sol est proportionnelle à la quantité et à la nature des sels dissous dans la solution de sol. Elle peut être mesurée sur le terrain soit directement dans le sol, à l'aide d'un conductivimètre de terrain, soit sur des prélèvements de sol (extraits de pâte saturée, extraits dilués) ou de solution du sol (eau extraite de bougies en céramique poreuse) (Baize, 2000 ; Pansu et Gautheyrou, 2003)
4	<b>Dispositifs électromagnétiques ou géoélectriques</b> (approche par mesure de la conductivité électrique apparente d'un volume de sol, à l'aide de dispositifs géoélectriques ou électromagnétiques (sondes TDR, quadripôle ou diagraphique). Cette approche intègre l'ensemble des éléments du sol qui sont susceptibles de conduire le courant électrique (sels dissous, eau, particules finement divisées telles que les argiles) (Girard <i>et al.</i> , 2005)).

#### 12.4.69 Champ NAF

**Définition :**

Résultat du test NaF.

**Spécificités :**

Champ codé, de type texte.

**Règles d'intégrité :**

Aucune.

**Liste des codes :**

Code	Signification
1	Pas de coloration
2	Coloration immédiate
3	Coloration tardive (> 2 minutes)

#### 12.4.70 Champs NAT\_ACT\_ANTHRO et NAT\_ACT\_ANTHRO2

**Définition :**

NAT\_ACT\_ANTHRO : Nature des traces d'activités anthropiques principales.

NAT\_ACT\_ANTHRO2 : Nature des traces d'activités anthropiques secondaires.

**Spécificités :**

Champ codé, de type texte.

**Règles d'intégrité :**

Le champ NAT\_ACT\_ANTHRO ne peut être renseigné que si le champ ABOND\_ACT\_ANTHRO l'est déjà et est différent de « 0 ».



Le champ NAT\_ACT\_ANTHRO2 ne peut être renseigné que si le champ NAT\_ACT\_ANTHRO l'est déjà et il doit être différent.

**Liste des codes :**

Code	Signification
1	Marques de travail du sol
2	Traces de sous-solage
3	Galeries de drainage
4	Fumier
5	Engrais vert enfoui
6	Résidus de récolte enfouis
7	Poteries
8	Charbon de bois
9	Ossements
10	Polluants
11	Matériaux de construction (craie, argile à brique, sables, graviers, pierres et blocs, ardoises, béton, schistes, briques, gravats)
12	Matériaux industriels et artisanaux (kaolin, fer, étain, acier, charbon, terrils, sous-produits chimiques, déchets de carrière, pierres à chaux)
13	Déchets et ordures (gadoues d'ordures ménagères, boues d'épuration et de décantation, cendres, mâchefer, déchets de four)
14	Matériaux technologiques (de déchets et sous-produits plus ou moins contaminés (restes d'obus...))

#### 12.4.71 Champ NAT\_ACT\_BIO

**Définition :**

Nature des traces laissées par les activités biologiques dans l'horizon.

**Spécificités :**

Champ codé, de type texte.

**Règles d'intégrité :**

Le champ NAT\_ACT\_BIO ne peut être renseigné que si le champ ABOND\_ACT\_BIO l'est déjà et est différent de « 0 ».

**Liste des codes :**

Code	Signification
1	Coquilles
2	Turricules : tourillons formés de déjections de lombrics
3	Coprolithes : excréments
4	Racines décomposées
5	Galeries (de rongeurs)
6	Krotovines
7	Mycélium et amas : concentration de champignon
15	Autres traces d'activité

#### 12.4.72 Champ NAT\_CIM

**Définition :**

Nature des ciments de l'horizon.

**Spécificités :**

Champ codé, de type texte.

**Règles d'intégrité :**

Aucune.

**Liste des codes :**

Code	Signification
0	Pas de ciments
1	Non identifiée
2	Carbonatée
3	Siliceuse
4	Carbonatée et siliceuse
5	Ferrugineuse
6	Sesquioxydique
7	Humoferrique
8	Humique
9	Autre

**Note :**

Il s'agit de l'observation de zones d'accumulation très durcies, cimentées au sein de l'horizon.

**12.4.73 Champ NAT\_CRIS****Définition :**

Nature des cristaux les plus observés dans l'horizon.

**Spécificités :**

Champ codé, de type texte.

**Règles d'intégrité :**

Le champ NAT\_CRIS ne peut être renseigné que si le champ ABOND\_CRIS l'est déjà et est différent de « 0 ».

**Liste des codes :**

Code	Signification
1	Non identifiée
2	Carbonate de calcium
3	Gypse
4	NaCl
5	Jarosite
6	Hématite (oxyde de fer)
7	Goethite (hydroxyde de fer)
8	Gibbsite (hydroxyde d'aluminium)
9	Giobertite (carbonate de magnésium)

**12.4.74 Champs NAT\_NOD\_1, NAT\_NOD\_2****Définition :**

Champ NAT\_NOD\_1 : Nature des nodules principaux de l'horizon.

Champ NAT\_NOD\_2 : Nature des nodules secondaires de l'horizon.

**Spécificités :**

Champ codé, de type texte.

**Règles d'intégrité :**

- Le champ NAT\_NOD\_1 ne peut être renseigné que si le champ ABOND\_NOD\_1 l'est déjà et est différent de « 0 ».
- Le champ NAT\_NOD\_2 ne peut être renseigné que si le champ ABOND\_NOD\_2 l'est déjà et est différent de « 0 ».

**Liste des codes :**

Code	Signification
1	Non identifiée
2	Carbonatée
3	Siliceuse
4	Carbonatée et siliceuse
5	Ferrugineuse
6	Sesquioxydique
7	Ferromanganique
8	Alumineuse
9	Autre

**12.4.75 Champs NAT\_REV1, NAT\_REV2****Définition :**

Champ NAT\_REV1 : Nature des revêtements principaux éventuellement observés dans l'horizon.

Champ NAT\_REV2 : Nature des revêtements secondaires éventuellement observés dans l'horizon.

**Spécificités :**

Champs codés, de type texte.

**Règles d'intégrité :**

- Le champ NAT\_REV2 ne peut être renseigné que si le champ NAT\_REV1 l'est déjà et est différent de 0.
- La valeur du champ NAT\_REV2 ne peut être identique à celle du champ NAT\_REV1 (s'il y a deux types de revêtements, ceux-ci ont des natures différentes).

**Liste des codes :**

Code	Signification
0	Pas de revêtements
1	Non identifiés
2	Argileux
3	Argileux avec sesquioxydes
4	Organo-argileux
5	Autres types
6	Limons et sables
7	Calcite et sels solubles
8	Sesquioxydiques
9	Manganésifères
10	Sels solubles
11	Siliceux
12	Limoneux
13	Sableux
14	Complexes
15	Organiques
16	Gibbsite
17	Jarosite
18	Carbonatés

**Note :**

La valeur « 0 » du code correspond à l'absence totale de revêtement dans l'horizon. Les valeurs 1 à 5 traduisent la présence d'un premier type de revêtements, avec des natures différentes selon les valeurs du code.

**12.4.76 Champs NAT\_TACH\_1, NAT\_TACH\_2, NAT\_TACH\_3****Définition :**

Champ NAT\_TACH\_1 : nature des taches principales de l'horizon.

Champ NAT\_TACH\_2 : nature des taches secondaires de l'horizon.

Champ NAT\_TACH\_3 : nature des taches tertiaires de l'horizon.

**Spécificités :**

Champ codé, de type texte.

**Règles d'intégrité :**

- Le champ NAT\_TACH\_1 ne peut être renseigné que si le champ ABOND\_TACH\_1 l'est déjà.
- Le champ NAT\_TACH\_2 ne peut être renseigné que si le champ ABOND\_TACH\_2 l'est déjà.
- Le champ NAT\_TACH\_3 ne peut être renseigné que si le champ ABOND\_TACH\_3 l'est déjà.

**Liste des codes :**

Code	Signification
0	Non identifiée
1	Oxydation (Ces taches correspondent à l'oxydation ou à la ré-oxydation des composés de fer et/ou de manganèse.)
2	Oxydation fossile
3	Réduction (Ces taches correspondent à la réduction des composés de ferriques. Elles sont colorées en gris, gris verdâtre ou gris bleuâtre.)
4	Dégradation
5	Décoloration / déferification
6	Rubéfaction
7	De matières organiques
10	De lithochromie
11	Réduction fossile

**12.4.77 Champs NET\_STRUC1, NET\_STRUC2, NET\_STRUC3****Définition :**

Champ NET\_STRUC1 : Netteté de la structure principale de l'horizon.

Champ NET\_STRUC2 : Netteté de la structure secondaire de l'horizon.

Champ NET\_STRUC3 : Netteté de la structure tertiaire de l'horizon.

**Spécificités :**

Champs codés, de type texte.

**Règles d'intégrité :**

- Le champ NET\_STRUC1 ne peut être renseigné que si le champ TYPE\_STRUC1 l'est déjà.
- Le champ NET\_STRUC2 ne peut être renseigné que si le champ TYPE\_STRUC2 l'est déjà.
- Le champ NET\_STRUC3 ne peut être renseigné que si le champ TYPE\_STRUC3 l'est déjà.

**Liste des codes :**

Code	Signification
1	Faible : éléments structuraux mal formés, pratiquement invisibles
2	Modérée : éléments structuraux bien formés, moyennement stables
3	Forte : éléments structuraux bien formés, stables, aisément visibles

**12.4.78 Champs NET\_TACH\_1, NET\_TACH\_2, NET\_TACH\_3****Définition :**

Champ NET\_TACH\_1 : Netteté de la limite de changement de couleur entre les taches principales et la matrice de l'horizon.

Champ NET\_TACH\_2 : Netteté de la limite de changement de couleur entre les taches secondaires et la matrice de l'horizon.

Champ NET\_TACH\_3 : Netteté de la limite de changement de couleur entre les taches tertiaires et la matrice de l'horizon.

**Spécificités :**

Champ codé, de type texte.

**Règles d'intégrité :**

- Le champ NET\_TACH\_1 ne peut être renseigné que si le champ ABOND\_TACH\_1 l'est déjà et est différent de « 0 ».
- Le champ NET\_TACH\_2 ne peut être renseigné que si le champ ABOND\_TACH\_2 l'est déjà et est différent de « 0 ».
- Le champ NET\_TACH\_3 ne peut être renseigné que si le champ ABOND\_TACH\_3 l'est déjà et est différent de « 0 ».

**Liste des codes :**

Code	Signification
1	Peu nettes (le changement de couleur s'opère sur plus de 2 mm de distance)
2	Nettes (le changement de couleur s'opère sur une distance de 0,5 à 2 mm)
3	Très nettes (le changement de couleur s'opère sur une distance < à 0,5 mm ; bords tranchés)

**12.4.79 Champ NETTETE****Définition :**

Épaisseur de la zone de transition avec l'horizon sous-jacent à l'intérieur de laquelle il n'est pas possible de localiser exactement la limite inférieure de l'horizon considéré (en cm).

**Spécificités :**

Champ non codé, de type entier (3 caractères).

**Règles d'intégrité :**

Aucune.

**Note :**

L'épaisseur de la limite est l'épaisseur comprise entre la flèche blanche et la flèche noire de la figure ci-dessous. Elle n'a aucun lien avec l'amplitude de la variation de la profondeur de la limite de l'horizon. La valeur de l'épaisseur de transition ne peut être égale ou supérieure à l'épaisseur de l'horizon.



Schéma de l'épaisseur de la limite de transition

#### 12.4.80 Champs NOM\_EG1\_H, NOM\_EG2\_H

##### Définition :

Champ NOM\_EG1\_H : Nature lithologique des éléments grossiers principaux, c'est-à-dire les plus abondants, dans l'horizon.

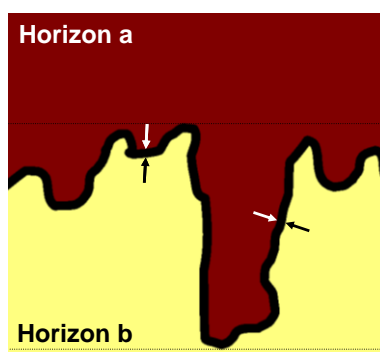
Champ NOM\_EG2\_H : Nature lithologique des éléments grossiers secondaires de l'horizon.

##### Spécificités :

Champs non codés, de type texte (30 caractères).

##### Règles d'intégrité :

Le champ NOM\_EG2\_H ne peut être renseigné que si le champ NOM\_EG1\_H l'est déjà.

##### Aide à la saisie

Pour saisir ces champs, voir l'Annexe 4 : noms des matériaux. Si la nature est indéterminée ou trop diverse pour être décrite, indiquer "INDETERMINEE" dans ce champ.

#### 12.4.81 Champ ORIENT\_CV

##### Définition :

Orientation des conduits de vers de l'horizon.

##### Spécificités :

Champ codé, de type texte (1 caractère).

##### Règles d'intégrité :

Le champ ORIENT\_CV ne peut être renseigné que si le champ DENS\_CV l'est déjà et est différent de « 0 ».

##### Liste des codes :

Code	Signification
1	Verticale
2	Horizontale
3	Oblique
4	Quelconque

##### Note :

Il s'agit de l'observation sur plan vertical des sections des conduits de vers de terres.

#### 12.4.82 Champs ORIENT\_EG1\_H, ORIENT\_EG2\_H

##### Définition :

Champ ORIENT\_EG1\_H : Orientation préférentielle des éléments grossiers principaux de l'horizon.

Champ ORIENT\_EG2\_H : Orientation préférentielle des éléments grossiers secondaires de l'horizon.

**Spécificités :**

Champs codés, de type texte.

**Règles d'intégrité :**

- Le champ ORIENT\_EG1\_H ne peut être renseigné que si le champ NOM\_EG1\_H l'est déjà.
- Le champ ORIENT\_EG2\_H ne peut être renseigné que si le champ NOM\_EG2\_H l'est déjà.

**Liste des codes :**

Code	Signification
1	Verticale : orientation préférentielle suivant un plan (sub) vertical
2	Horizontale : orientation préférentielle suivant un plan (sub) horizontal
3	Oblique : orientation préférentielle suivant un plan oblique
4	Quelconque : sans orientation préférentielle

**12.4.83 Champs ORIENT\_RAC\_1, ORIENT\_RAC\_2****Définition :**

Champ ORIENT\_RAC\_1 : Orientation privilégiée prise par les racines principales.

Champ ORIENT\_RAC\_2 : Orientation privilégiée prise par les racines secondaires.

**Spécificités :**

Champ codé, de type texte.

**Règles d'intégrité :**

- Le champ ORIENT\_RAC\_1 ne peut être renseigné que si le champ ABOND\_RAC\_H l'est déjà et est différent de « 0 ».
- Le champ ORIENT\_RAC\_2 ne peut être renseigné que si le champ ORIENT\_RAC\_1 l'est déjà.

**Liste des codes :**

Code	Signification
0	Non identifiée
1	Verticale
2	Horizontale
3	Oblique
4	Quelconque

**Note :**

L'orientation privilégiée des racines peut être naturelle ou traduire la présence d'un obstacle ou de contraintes déviant le système racinaire.

**12.4.84 Champ ORIGINE\_CROUTE****Définition :**

Origine de la croûte de surface.

**Spécificités :**

Champ codé, de type texte.

**Règles d'intégrité :**

Aucune.

**Liste des codes :**

Code	Signification
1	Battance
2	Organique

**12.4.85 Champs PENET\_RAC\_1, PENET\_RAC\_2****Définition :**

Champ PENET\_RAC\_1 : Type de pénétration des racines principales dans l'horizon.

Champ PENET\_RAC\_2 : Type de pénétration des racines secondaires dans l'horizon.

**Spécificités :**

Champ codé, de type texte.

**Règles d'intégrité :**

- Le champ PENET\_RAC\_1 ne peut être renseigné que si le champ ABOND\_RAC\_H l'est déjà et est différent de "0".
- Le champ PENET\_RAC\_2 ne peut être renseigné que si le champ PENET\_RAC\_1 l'est déjà.

**Liste des codes :**

Code	Signification
0	Non déviées
1	Gênées par des obstacles de nature physique
2	Gênées par des obstacles de nature chimique ou physico-chimique

**Note :**

Le type de pénétration des racines dans l'horizon peut traduire la présence d'obstacles ou de contraintes déviant le système racinaire.

**12.4.86 Champ PH\_TERRAIN****Définition :**

Valeur du pH eau mesuré sur le terrain.

**Spécificités :**

Champ non codé, de type numérique (2 caractères).

**Règles d'intégrité :**

Valeur comprise entre 0 et 14.

**12.4.87 Champ PLASTIC****Définition :**

Plasticité de l'horizon.

**Spécificités :**

Champ codé, de type texte.

**Règles d'intégrité :**

Aucune.

**Liste des codes :**

Code	Signification
0	Non plastique (il est impossible de former un boudin de terre)
1	Peu plastique (il est possible de former un boudin, mais il se brise sous son propre poids)
2	Plastique (il est possible de former un boudin, mais il se brise sous faible déformation)
3	Très plastique (le boudin ne se rompt pas ou très difficilement sous des déformations importantes)

**Note :**

La plasticité de l'horizon est appréciée par un test réalisé sur un pàton de terre humidifié au-delà de la capacité au champ



**12.4.88 Champ PROF\_INF\_MIN****Définition :**

Profondeur minimum de disparition de la limite inférieure de l'horizon (en cm).

**Spécificités :**

Champ non codé, de type numérique.

**Règles d'intégrité :**

- Toujours supérieur à PROF\_SUP\_MIN
- Toujours inférieur à PROF\_INF\_MOY et PROF\_INF\_MAX

**Note :**

Pour les sols possédant des horizons holorganiques O (OL, OF, OH) : la profondeur est indiquée par un nombre négatif (voir schéma page 121).

**12.4.89 Champ PROF\_INF\_MOY****Définition :**

Profondeur moyenne de disparition de la limite inférieure de l'horizon (en cm).

**Spécificités :**

Champ non codé, de type numérique.

**Règles d'intégrité :**

- Toujours inférieur à PROF\_INF\_MAX
- Toujours supérieur à PROF\_INF\_MIN

**Note :**

- Ancien champ PROF\_INF
- Pour les sols possédant des horizons holorganiques O (OL, OF, OH) : la profondeur est indiquée par un nombre négatif (voir schéma page 121).

**12.4.90 Champ PROF\_INF\_MAX****Définition :**

Profondeur maximum de disparition de la limite inférieure de l'horizon (en cm).

**Spécificités :**

Champ non codé, de type numérique.

**Règles d'intégrité :**

- Toujours supérieur à PROF\_INF\_MOY.
- Toujours supérieur à PROF\_INF\_MIN.

**Note :**

Pour les sols possédant des horizons holorganiques O (OL, OF, OH) : la profondeur est indiquée par un nombre négatif (voir schéma page 121).

**12.4.91 Champ PROF\_SUP\_MIN****Définition :**

Profondeur minimum d'apparition de la limite supérieure de l'horizon (en cm).

**Spécificités :**

Champ non codé, de type numérique.

**Règles d'intégrité :**

- Toujours inférieur à PROF\_INF\_MIN.
- Toujours inférieur à PROF\_SUP\_MOY et PROF\_SUP\_MAX.

**Note :**

Pour les sols possédant des horizons holorganiques O (OL, OF, OH) : la profondeur est indiquée par un nombre négatif (voir schéma page 121).

**12.4.92 Champ PROF\_SUP\_MOY****Définition :**

Profondeur moyenne d'apparition de la limite supérieure de l'horizon (en cm).

**Spécificités :**

Champ non codé, de type numérique.

**Règles d'intégrité :**

- Toujours inférieur à PROF\_SUP\_MAX.
- Toujours supérieur à PROF\_SUP\_MIN.

**Note :**

- Ancien champ PROF\_SUP
- Pour les sols possédant des horizons holorganiques O (OL, OF, OH) : la profondeur est indiquée par un nombre négatif (voir schéma page 121).

**12.4.93 Champ PROF\_SUP\_MAX****Définition :**

Profondeur maximum d'apparition de la limite supérieure de l'horizon (en cm).

**Spécificités :**

Champ non codé, de type numérique.

**Règles d'intégrité :**

- Toujours supérieur à PROF\_SUP\_MOY.
- Toujours supérieur à PROF\_SUP\_MIN.

**Note :**

Pour les sols possédant des horizons holorganiques O (OL, OF, OH) : la profondeur est indiquée par un nombre négatif (voir schéma : ).

Profondeur de la  
limite supérieure

Profondeur de la  
limite inférieure



Schéma d'indication des profondeurs des limites supérieure et inférieure

Schéma de saisie des profondeurs des horizons holorganiques

**12.4.94 Champs RECOV\_REV1, RECOV\_REV2****Définition :**

Champ RECOV\_REV1 : Recouvrement des revêtements principaux observés dans l'horizon.

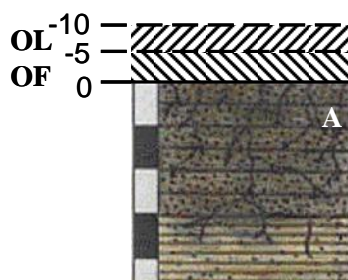
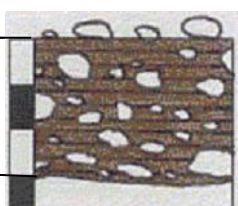
Champ RECOV\_REV2 : Recouvrement des revêtements secondaires observés dans l'horizon.

**Spécificités :**

Champs codés, de type texte.

**Règles d'intégrité :**

- Le champ RECOV\_REV1 ne peut être renseigné que si le champ NAT\_REV1 l'est déjà et est différent de 0.
- Le champ RECOV\_REV2 ne peut être renseigné que si le champ NAT\_REV2 l'est déjà et est différent de 0.

**Liste des codes :**

Code	Signification
1	Très peu nombreux (< 5 % de recouvrement)
2	Peu nombreux (5 ≤...< 25 % de recouvrement)
3	Nombreux (25 ≤...< 50 % de recouvrement)
4	Très nombreux (50 ≤...< 75 % de recouvrement)
5	Généralisés (≥ 75 % de recouvrement)

**12.4.95 Champ REGUL****Définition :**

Régularité de la limite inférieure (c'est-à-dire avec l'horizon sous-jacent) de l'horizon.

**Spécificités :**

Champ codé, de type texte.

**Règles d'intégrité :**

Aucune.

**Liste des codes :**

Code	Signification
1	<b>Régulière</b> : limite approximativement parallèle à la surface
2	<b>Ondulée</b> : présence de sinuosités plus larges que profondes
3	<b>Irrégulière ou glossique</b> : présence de sinuosités plus profondes que larges
3.1	<b>Irrégulière</b>
3.2	<b>Glossique</b>
4	<b>Interrompue</b> : limite discontinue. Les horizons sont développés dans des poches ou des fissures séparées.
5	<b>Lobée</b> : présence d'ondulations plus profondes que larges

**Note :**

Exemples de régularité de limite (avec indication du code correspondant) :

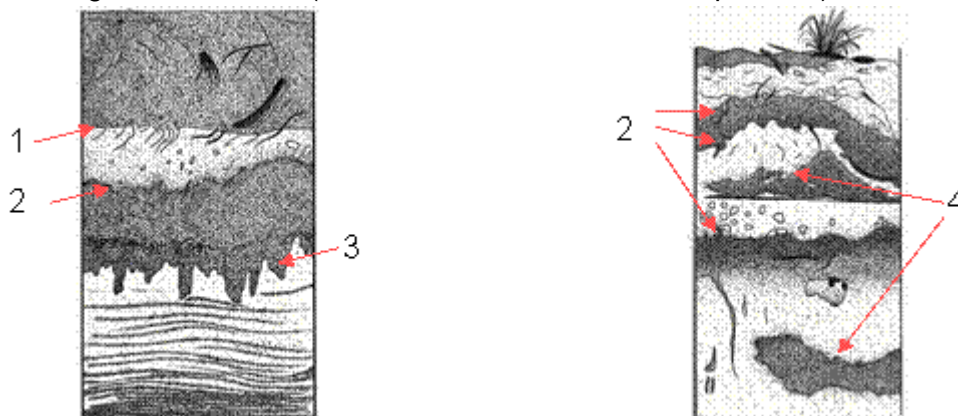
**12.4.96 Champ REGUL\_CIM****Définition :**

Régularité des ciments de l'horizon.

**Spécificités :**

Champ codé, de type texte.

**Règles d'intégrité :**

Le champ REGUL\_CIM ne peut être renseigné que si le champ NAT\_CIM l'est déjà et est différent de « 0 ».

**Liste des codes :**

Code	Signification
1	<b>Irréguliers</b> (Le niveau (sous entendu la couche cimentée) a une forme irrégulière : discontinuités, épaisseur variable, ondulations, etc.)
2	<b>Réguliers</b> (Le niveau constitue un horizon régulier dont les limites sont parallèles à la surface.)

**Note :**

Il s'agit de l'observation de la régularité des ciments de l'horizon, afin de voir s'ils présentent une continuité dans l'horizon ou s'ils apparaissent de manière discontinue ou irrégulière.

**12.4.97 Champ RELAT\_STRUC****Définition :**

Relation entre la structure principale et la structure secondaire de l'horizon.

**Spécificités :**

Champ codé, de type texte.

**Règles d'intégrité :**

Le champ RELAT\_STRUC ne peut être renseigné que si les champs TYPE\_STRUC1 et TYPE\_STRUC2 le sont déjà.

**Liste des codes :**

Code	Signification
1	Structure et surstructure
2	Structure et sous-structure
3	Structures juxtaposées
4	Structures associées ou mélangées

**12.4.98 Champ RP\_2008\_NOM****Définition :**

Nom de l'horizon selon la terminologie du Référentiel Pédologique version 2008.

**Spécificités :**

Champ non codé, de type texte (20 caractères).

**Règles d'intégrité :**

Aucune.

**12.4.99 Champ RP\_95\_NOM****Définition :**

Nom de l'horizon selon la terminologie du Référentiel Pédologique version 1995.

**Spécificités :**

Champ codé, de type texte (20 caractères).

**Règles d'intégrité :**

Aucune.

**12.4.100 Champ SALURE\_H****Définition :**

Estimation sur le terrain de la salure (ou degré de salinité) de l'horizon.

**Spécificités :**

Champ codé, de type texte.

**Règles d'intégrité :**

Aucune.

**Liste des codes :**

Code	Signification
0	Non salé ( $\leq 2$ mS/cm)
1	Légèrement salé ( $2 < \dots \leq 4$ mS/cm)
2	Moyennement salé ( $4 < \dots \leq 8$ mS/cm)
3	Salé ( $8 < \dots \leq 16$ mS/cm)
4	Très salé ( $> 16$ mS/cm)

**Note :**

Le champ SALURE\_H de la table HORIZON concerne uniquement la salure de l'horizon estimée sur le terrain. Pour la salure analysée en laboratoire, se reporter aux champs relatifs à la conductivité électrique et à la salinité (EXTRAIT, COND\_ELEC, SALINITE) de la table ANALYSES.

**12.4.101 Champs SANIT\_RAC\_1, SANIT\_RAC\_2****Définition :**

Champ SANIT\_RAC\_1 : Observation de l'état sanitaire des racines principales de l'horizon, afin de déterminer leur activité.

Champ SANIT\_RAC\_2 : Observation de l'état sanitaire des racines secondaires de l'horizon, afin de déterminer leur activité.

**Spécificités :**

Champ codé, de type texte.

**Règles d'intégrité :**

- Le champ SANIT\_RAC\_1 ne peut être renseigné que si le champ ABOND\_RAC\_H l'est déjà et est différent de « 0 ».
- Le champ SANIT\_RAC\_2 ne peut être renseigné que si le champ SANIT\_RAC\_1 l'est déjà.

**Liste des codes :**

Code	Signification
1	Saines
2	Nécrosées
3	Pourries
4	Gainées de rouille

**12.4.102 Champ STADE\_CROUTE****Définition :**

Stade de la croûte de surface.

**Spécificités :**

Champ codé, de type texte.

**Règles d'intégrité :**

Aucune.

**Liste des codes :**

Code	Signification
1	Sédimentaire
2	Structural

**12.4.103 Champ STRUC\_CIM****Définition :**

Structure des ciments ou des accumulations de l'horizon.

**Spécificités :**

Champ codé, de type texte.

**Règles d'intégrité :**

Le champ STRUC\_CIM ne peut être renseigné que si le champ NAT\_CIM l'est déjà et est différent de « 0 ».

**Liste des codes :**

Code	Signification
0	<b>Aucune</b> (La structure est continue sans caractère reconnaissable)
1	<b>Lamellaire</b> (Orientation en plaques et sub-horizontale.)
2	<b>Vésiculaire</b> (La couche a des vides grossièrement équidimensionnels qui peuvent être remplis de matériaux non cimentés.)
3	<b>Pisolitique</b> (La couche est grossièrement constituée de nodules sphériques cimentés.)
4	<b>Nodulaire</b> (La couche est grossièrement constituée de nodules ou de concrétions cimentés de dimensions irrégulières.)

**12.4.104 Champs TAIL\_STRUC1, TAIL\_STRUC2, TAIL\_STRUC3****Définition :**

Champ TAIL\_STRUC1 : Taille de la structure principale de l'horizon (en mm).

Champ TAIL\_STRUC2 : Taille de la structure secondaire de l'horizon (en mm).

Champ TAIL\_STRUC3 : Taille de la structure tertiaire de l'horizon (en mm).

**Spécificités :**

Champs non codés, de type entier (3 caractères).

**Règles d'intégrité :**

- Le champ TAIL\_STRUC1 ne peut être renseigné que si le champ TYPE\_STRUC1 l'est déjà.
- Le champ TAIL\_STRUC2 ne peut être renseigné que si le champ TYPE\_STRUC2 l'est déjà.
- Le Champ TAIL\_STRUC3 ne peut être renseigné que si le champ TYPE\_STRUC3 l'est déjà.

**12.4.105 Champs TAILLE\_EG1\_H, TAILLE\_EG2\_H****Définition :**

Champ TAILLE\_EG1\_H : Dimension des éléments grossiers principaux de l'horizon.

Champ TAILLE\_EG2\_H : Dimension des éléments grossiers secondaires de l'horizon.

**Spécificités :**

Champs codés, de type texte.

**Règles d'intégrité :**

- Le champ TAILLE\_EG1\_H ne peut être renseigné que si le champ NOM\_EG1\_H l'est déjà.
- Le champ TAILLE\_EG2\_H ne peut être renseigné que si le champ NOM\_EG2\_H l'est déjà.

**Liste des codes :**

Code	Signification
1	Graviers (0,2 ≤... < 2 cm)
2	Cailloux (2 ≤... < 6 cm)
3	Pierres (6 ≤... < 20 cm)
4	Blocs (≥ 20 cm)

**12.4.106 Champ TAILLE\_SAB****Définition :**

Taille du sable de l'horizon.

**Spécificités :**

Champ codé, de type texte.

**Règles d'intégrité :**

Aucune.

**Liste des codes :**

Code	Signification
1	Sable fin ( $50 \leq \dots < 100 \mu\text{m}$ )
2	Sable moyen ( $100 \leq \dots < 200 \mu\text{m}$ )
3	Sable grossier ( $200 \leq \dots < 2000 \mu\text{m}$ )

**12.4.107 Champs TEXT\_TACH\_1, TEXT\_TACH\_2, TEXT\_TACH\_3****Définition :**

Champ TEXT\_TACH\_1 : Texture des taches principales de l'horizon si celle-ci est différente de celle de la matrice.

Champ TEXT\_TACH\_2 : Texture des taches secondaires de l'horizon si celle-ci est différente de celle de la matrice.

Champ TEXT\_TACH\_3 : Texture des taches tertiaires de l'horizon si celle-ci est différente de celle de la matrice.

**Spécificités :**

Champ codé, de type texte.

**Règles d'intégrité :**

- Le champ TEXT\_TACH\_1 ne peut être renseigné que si le champ ABOND\_TACH\_1 l'est déjà et est différent de « 0 ».
- Le champ TEXT\_TACH\_2 ne peut être renseigné que si le champ ABOND\_TACH\_2 l'est déjà et est différent de « 0 ».
- Le champ TEXT\_TACH\_3 ne peut être renseigné que si le champ ABOND\_TACH\_3 l'est déjà et est différent de « 0 ».
- La texture des taches ne peut être renseignée que si le champ TRI\_TEXT de la table PROFIL l'est déjà.

**Liste des codes :**

Voir le champ TEXTUR.

**12.4.108 Champ TEXTUR****Définition :**

Classe texturale de l'horizon selon la terminologie du diagramme triangulaire choisi dans le champ TRI\_TEXT de la table PROFIL.

**Spécificités :**

Champ codé, de type texte.

**Règles d'intégrité :**

- La texture de l'horizon ne peut être renseignée que si le champ TRI\_TEXT de la table PROFIL l'est déjà.
- Champ obligatoire.

**Liste des codes :**

Pour le Diagramme triangulaire de Belgique (TRI\_TEXT = 2) :

Code	Signification
ND	Non déterminée
Z	Sable
S	Sable limoneux
P	Limon léger sableux
L	Limon sableux
A	Limon
E	Argile
U	Argile lourde

Pour le Diagramme triangulaire USDA à 13 classes (TRI\_TEXT = 3) :

Code	Signification	Correspondance dans le triangle TRI_TEXT = 32
ND	Non déterminée	ND
S	Sableux	S (sand)
Sl	Sablo-limoneux	LS (loamy sand)
Ls	Limono-sableux	SL (sandy loam)
L	Limoneux	L (loam)
Las	Limono-argilo-sableux	LCL (sandy clay loam)
Lf	Limoneux fins	SiL (silt loam)
Ltf	Limoneux très fins	Si (silt)
Lfa	Limoneux fins argileux	SiL (silt loam)
La	Limono-argileux	CL (clay loam)
Laf	Limono-argileux fins	SiCL (silty clay loam)
As	Argilo-sableux	SC (sandy clay)
Al	Argilo-limoneux	SiC (silty clay)
A	Argileux	C (clay)

Pour le diagramme triangulaire USDA modifié (TRI\_TEXT = 31) :

Code	Signification
ND	Non déterminée
S	Sable
Sg	Sable grossier
Sf	Sable fin
Sl	Sablo-limoneux
Sfl	Sable fin limoneux
Sgl	Sable grossier limoneux
Ls	Limon sableux
Lsf	Limon à sable fin
Lsg	Limon à sable grossier
Lts	Limon très sableux
Ltsf	Limon très sableux à sable fin
Ltsg	Limon très sableux à sable grossier
L	Limon
Lf	Limon franc
Lp	Limon pur
Lfa	Limon franc argileux
Las	Limono-argilo-sableux



Code	Signification
La	Limon argileux
Laf	Limon argileux fins
As	Argile sableuse
Al	Argile limoneuse
A	Argile

Pour le Diagramme triangulaire USDA à 12 classes (TRI\_TEXT = 32) :

Code	Signification
ND	Non déterminée
S	Sand
LS	Loamy sand
SL	Sandy loam
L	Loam
LCL	Sandy clay loam
SiL	Silt loam
Si	Silt
CL	Clay loam
SiCL	Silty clay loam
SC	Sandy clay
SiC	Silty clay
C	Clay

Pour le Diagramme triangulaire de la carte des sols de l'Aisne (TRI\_TEXT = 4 ou 41 ou 42 ou 43 ou 44 ou 45) :

Code	Signification
ND	Non déterminée
S	Sable
SL	Sable limoneux
SA	Sable argileux
LSL	Limon sableux léger
LLS	Limon léger sableux
LS	Limon sableux
LMS	Limon moyen sableux
LSA	Limon sablo-argileux
LAS	Limon argilo-sableux
LL	Limon léger
LM	Limon moyen
LA	Limon argileux
AS	Argile sableuse
A	Argile
AL	Argile limoneuse
ALO	Argile lourde

Pour le diagramme triangulaire de la carte des sols de l'Aisne en 5 classes – Insense (TRI\_TEXT = 46) :

Code	Signification
ND	Non déterminée
ALO	Argile lourde
ARG	Argileux
LIM	Limoneux

Code	Signification
EQ	Equilibré
SAB	Sableux

Pour le diagramme triangulaire de l'Aisne modifié IFN (TRI\_TEXT = 47) :

Code	Signification
ND	Pas de texture
S	Sable dominant
SL	Sable dominant + limon
SA	Sable dominant + argile
LS	Limon dominant + sable
LA-LAS	Limon dominant + argile + sable
L	Limon
AL	Argile limoneuse
AS	Argile sablo-limoneuse
A	Argile

Pour le diagramme triangulaire du GEPPA (TRI\_TEXT = 5 ou 51 ou 52 ou 53 ou 54) :

Code	Signification
ND	Non déterminée
SS	Sable
S	Sableux
Sa	Sable argileux
SI	Sable limoneux
Sal	Sable argilo-limoneux
Ls	Limon sableux
LSa	Limon sablo-argileux
LAS	Limono-argilo-sableux
LL	Limon
L	Limoneux
La	Limon argileux
AS	Argilo-sableux
As	Argile sableuse
Als	Argile limono-sableuse
Al	Argile limoneuse
A	Argileux
AA	Argile

Pour le diagramme triangulaire UK (TRI\_TEXT = 6) :

Code	Signification
ND	Non déterminée
C	Clay
SC	Sandy clay
SiC	Silty clay
SCL	Sandy clay loam
CL	Clay loam
SiCL	Silty clay loam
S	Sand
LS	Loamy sand
SL	Sandy loam
L	Loam

Code	Signification
SiL	Silt loam
Si	Silt

Pour le diagramme triangulaire SCET (TRI\_TEXT = 8) :

Code	Signification
ND	Non déterminée
AF	Argile fine
AL	Argile limoneuse
A	Argile
LFA	Limon fin argileux
LA	Limon argileux
LAS à stf	Limon argilo-sableux à sable très fin
LAS à sf	Limon argilo-sableux à sable fin
LAS à sg	Limon argilo-sableux à sable grossier
AS à stf	Argile sableuse à sable très fin
AS à sf	Argile sableuse à sable fin
AS à sg	Argile sableuse à sable grossier
LF	Limon fin
L	Limon
LSA à stf	Limon sable-argileux à sable très fin
LSA à sf	Limon sablo-argileux à sable fin
LSA à sg	Limon sablo-argileux à sable grossier
STFA	Sable très fin argileux
SFA	Sable fin argileux
SGA	Sable grossier argileux
LS à stf	Limon sableux à sable très fin
LS à sf	Limon sableux à sable fin
LS à sg	Limon sableux à sable grossier
STFpA	Sable très fin peu argileux
SFpA	Sable fin peu argileux
SGpA	Sable grossier peu argileux
STFL	Sable très fin limoneux
SFL	Sable fin limoneux
SGL	Sable grossier limoneux
STF	Sable très fin
SF	Sable fin
SG	Sable grossier

Pour le diagramme triangulaire suisse (TRI\_TEXT = 9) :

Code	Signification
ND	Non déterminée
S	sable
Su	sable silteux
Sl	sable limoneux
Sfl	sable fortement limoneux
Ls	limon sableux
La	limon argileux
Al	argile limoneuse
A	argile
Us	silt sableux

Code	Signification
U	silt
UI	silt limoneux
Ua	silt argileux

Pour le diagramme triangulaire roumain (TRI\_TEXT = 10) :

Code	Signification
ND	Non déterminée
AF	argilă fină
AA ou AM	argilă medie
AL	argilă lutoasă
AP	argilă prăfoasă
TN	argilă nisipoasă
TT	lut argilos mediu
TP	lut argilo - prăfos
LN	lut nisipo-argilos
LL	lut mediu
LP	lut prăfos
SG+SM+SF	lut nisipos grosier + lut nisipos mijlociu + lut nisipos fin
SS	lut nisipos prăfos
SP	praf
U	nisip lutos
N	nisip

Pour le diagramme triangulaire norvégien (TRI\_TEXT = 11) :

Code	Signification
ND	Non déterminée
1	sand
2	sandig lettleire
3	siltig sand
4	sandig mellom-leire
5	mellom-leire
6	letteire
7	stiv leire
8	svaert stiv leire
9	siltig mellom-leire
10	siltig lettleire
11	sandig silt
12	silt

Pour le diagramme triangulaire australien (TRI\_TEXT = 12) :

Code	Signification
ND	Non déterminée
SiL	Silty Loam
SiCL	Silty Clay Loam
SiC	Silty Clay
Clay	Clay
CL	Clay Loam
L	Loam
LS	Loamy Sand
S	Sand
SL	Sandy Loam

Code	Signification
SCL	Sandy Clay Loam
SC	Snady Clay

Pour le diagramme triangulaire japonais (TRI\_TEXT = 13) :

Code	Signification
ND	Non déterminée
S	sand
LS	Loamy sand
SL	Sandy Loam
L	Loam
SiL	Silt Loam
SCL	Sandy Clay Loam
CL	Clay Loam
SiCL	Silty Clay Loam
SC	Sandy Clay
LiC	Light Clay
SiC	Silty Clay
HC	Heavy Clay

Pour le diagramme triangulaire de l'INEAC (TRI\_TEXT = 14) :

Code	Signification
ND	Non déterminée
Ô	argileux très lourd
O	argileux lourd
I	argileux
Y	argilo-sableux fin
A	argilo-sableux
Â	argilo-sablonneux
É	sablo-argileux fin
U	sablo-argileux
Û	sablonno-argileux
E	sableux fin
Ê	sableux
Ë	sablonneux

Pour le diagramme triangulaire canadien (TRI\_TEXT = 15) :

Code	Signification
ND	Non déterminée
S	sables
S-L	sables loameux
L-S	loams sableux
L	loams
L-Li	loam limoneux
Li	limon
L-S-A	loam sablo-argileux
L-A	loam argileux
L-Li-A	loam limono-argileux
A-S	argile sableuse
A	argile
A-Li	argile limoneuse

Pour le Diagramme triangulaire de l'ORSTOM (TRI\_TEXT = 7) :

Code	Signification
ND	Non déterminée
SS	Sable
S	Sableuse
SSZ	Sable
SAS	Sable argileux
ASZ	Argile sableuse
ASA	Argile sableuse
SLS	sable limoneux
SLZ	sable limoneux
LSL	limon sableux
LSA	limon sableux
LAZ	limon argileux
ALA	argile limoneuse
LLL	limon
LLZ	limon
LAL	limon argileux
ALZ	argile limoneuse
AAZ	argile
AAA	argile

Pour le Diagramme triangulaire de Hénin (TRI\_TEXT = 16) :

Code	Signification
ND	ND : Non déterminé
AA	argile lourde
A	argile
AS	argile sableuse
ASoL	argile sablo-limoneuse
ALoS	argile limono-sableuse
AL	argile limoneuse
AoS	argilo-sableux
AoSoL	argilo-sablo-limoneux
AoLoS	argilo-limono-sableux
AoL	argilo-limoneux
SoA	sablo-argileux
SoLoA	sablo-limono-argileux
LoSoA	limono-sablo-argileux
LoA	limono-argileux
S	sable
SoL	sablo-limoneux
LoS	limono-sableux
L	limon

Pour le Diagramme triangulaire de la SAFE (TRI\_TEXT = 17) :

Code	Signification
ND	Non déterminé
As	argile sableuse
Als	argile limono-sableuse
AI	argile limoneuse
LAS	limono-argilo-sableux

<b>Code</b>	<b>Signification</b>
La	limon argileux
Sa	sable argileux
Sal	sable argilo-limoneux
Lsa	limon sablo-argileux
L	limoneux
LL	limon
S	sableux
Sl	sable limoneux
Ls	limon sableux
SS	sable
A	argile
Al	argileux
AL	argilo-limoneux
LA	limono-argileux
La	limono faiblement argileux

Pour le Diagramme triangulaire de Malterre et Alabert modifié SAS (TRI\_TEXT = 18) :

<b>Code</b>	<b>Signification</b>
ND	Non déterminé
A	Argiles
AS	Argiles sableuses
AL	Argiles limoneuse
ALS	Argiles limono-sableuses
LA	Limons argileux
LAS	Limons argilo-sableux
LSA	Limons sablo-argileux
L(A)	Limons faiblement argileux
LS	Limons sableux
SLA	Sables limono-argileux
SL	Sables limoneux
SA	Sables argileux
S	Sables
L	Limons
A	Argiles
AS	Argiles sableuses
AL	Argiles limoneuse
ALS	Argiles limono-sableuses

Pour le Diagramme triangulaire de la FAO en 5 classes (TRI\_TEXT = 19) :

<b>Code</b>	<b>Signification</b>
ND	Non déterminé
C	Coarse
M	Medium
MF	Medium fine
F	Fine
VF	Very fine

**Note :**

- Il s'agit ici de la texture observée par le pédologue sur le terrain. **Ne pas la modifier suite aux résultats des analyses granulométriques.**
- Utiliser le code « ND » pour les horizons où la texture n'a pas été ou n'a pas pu être déterminée sur le terrain (horizons organiques notamment).

**12.4.109 Champ TEXTURE\_CROUTE****Définition :**

Classe texturale de la croûte de surface selon la terminologie du diagramme triangulaire choisi dans le champ TRI\_TEXT de la table PROFIL.

**Spécificités :**

Champ non codé.

**Règles d'intégrité :**

Aucune.

**12.4.110 Champs TRANS\_EG1\_H, TRANS\_EG2\_H****Définition :**

Champ TRANS\_EG1\_H : Type de transformation des éléments grossiers principaux de l'horizon.

Champ TRANS\_EG2\_H : Type de transformation des éléments grossiers secondaires de l'horizon.

**Spécificités :**

Champs codés, de type texte.

**Règles d'intégrité :**

- Le champ TRANS\_EG1\_H ne peut être renseigné que si le champ NOM\_EG1\_H l'est déjà.
- Le champ TRANS\_EG2\_H ne peut être renseigné que si le champ NOM\_EG2\_H l'est déjà.

**Liste des codes :**

Code	Signification
0	Non transformés : pas de traces de transformation visible
1	Peu transformés : quelques traces de transformation visibles sous forme par exemple de traînées foncées dues à l'altération des minéraux ferromagnésiens ou décoloration et perte de cristallisation suivant une mince pellicule en pourtour des fragments.
2	Fortement transformés : décoloration ou perte de cristallisation

**12.4.111 Champs TYPE\_NOD\_1, TYPE\_NOD\_2****Définition :**

Champ TYPE\_NOD\_1 : Type de nodules principaux de l'horizon.

Champ TYPE\_NOD\_2 : Type de nodules secondaires de l'horizon.

**Spécificités :**

Champ codé, de type texte.

**Règles d'intégrité :**

- Le champ TYPE\_NOD\_1 ne peut être renseigné que si le champ ABOND\_NOD\_1 l'est déjà et est différent de « 0 ».
- Le champ TYPE\_NOD\_2 ne peut être renseigné que si le champ ABOND\_NOD\_2 l'est déjà et est différent de « 0 ».

**Liste des codes :**

Code	Signification
1	<b>Nodules peu indurés</b>
2	<b>Nodules</b> (éléments indurés à structure non concentrique)



Code	Signification
3	<b>Concrétions peu indurées</b>
4	<b>Concrétions</b> (éléments indurés à structure concentrique)
5	<b>Pellicules</b>
6	<b>Filaments / pseudomycéliums</b>
7	<b>Amas</b>
8	<b>Encroûtements</b> (accumulation plus ou moins généralisée consolidant irrégulièrement la masse de l'horizon ; réunissant les particules élémentaires, y compris parfois des nodules, des éléments grossiers)
9	<b>Pisolithes</b> (concrétions calcaires ou ferrugineuses ayant une forme ovoïde et de la dimension d'un petit pois)
10	<b>En dendrites</b>
11	<b>En pédodes</b> (en micromorphologie du sol : glébule (terme générique pour les nodules, pisolites et taches) avec un vide central, souvent garni de cristaux)
12	<b>En septarias</b> (structures grisâtres, ou bruns sombres (à cause des oxydes de fer), généralement calcaires se trouvant dans des marnes et des couches argileuses. Ils renferment des fentes de retrait souvent remplies de calcite, de dolomite, de célestite, de sulfures...)
13	<b>Diffus</b> (répartition de manière apparemment homogène dans tout ou partie de l'horizon)

#### 12.4.112 Champ TYPE\_RELATION

##### Définition :

Type de relation avec l'horizon inférieur.

##### Spécificités :

Champ codé, de type texte.

##### Règles d'intégrité :

Aucune.

##### Liste des codes (voir schéma) :

Code	Signification
0	Relation non connue
1	Horizons mélangés
2	Horizons séparés par une semelle de labour
3	Horizons séparés par un liseré de matière organique
4	Horizons séparés par un lit d'éléments grossiers
5	Horizons séparés par un lit de concrétions ferro-manganiques
6	Horizons juxtaposés



Schéma des différents cas de relation de l'horizon avec l'horizon inférieur

### 12.4.113 Champs TYPE\_STRUC1, TYPE\_STRUC2, TYPE\_STRUC3

#### Définition :

Champ TYPE\_STRUC1 : Type de structure principale de l'horizon.

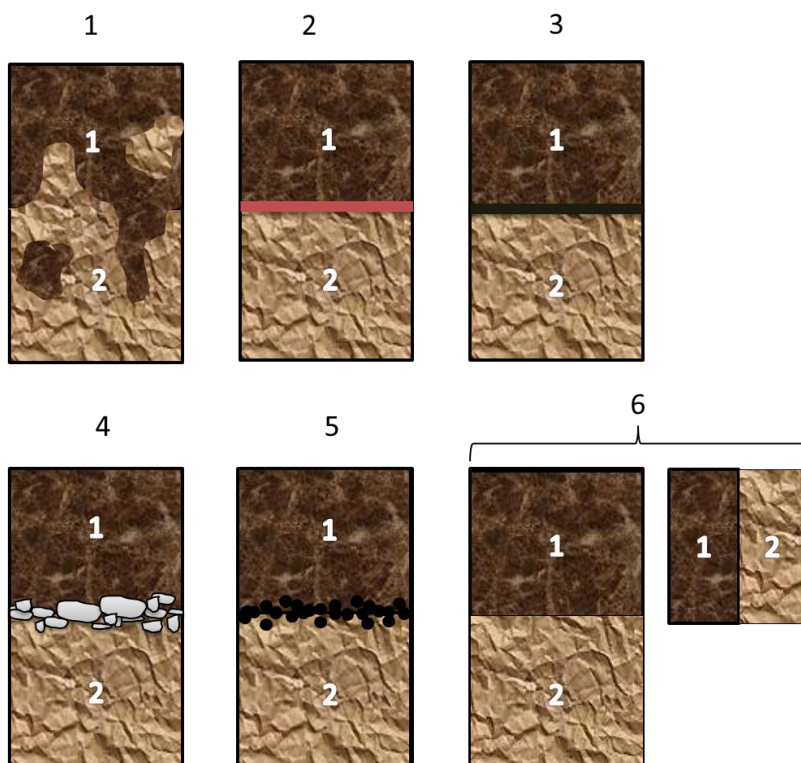
Champ TYPE\_STRUC2 : Type de structure secondaire de l'horizon.

Champ TYPE\_STRUC3 : Type de structure tertiaire de l'horizon.

#### Spécificités :

Champs codés, de type texte.

#### Règles d'intégrité :

- Le champ TYPE\_STRUC2 ne peut être renseigné que si le champ TYPE\_STRUC1 l'est déjà.
- Le champ TYPE\_STRUC3 ne peut être renseigné que si les champs TYPE\_STRUC1 et TYPE\_STRUC2 le sont déjà.

#### Liste des codes :

Code	Signification
0	<b>Continue ou massive</b> : horizon cohérent sans agrégats pouvant être plus ou moins induré par des ciments
1	<b>Particulaire</b> : horizon non cohérent sans agrégats constitué de particules individualisées et libres
2	<b>Lamellaire</b> : agrégats à orientation préférentielle horizontale, en général beaucoup plus larges qu'épais, arêtes anguleuses
3	<b>Squameuse</b> : structure lamellaire à bords relevés
4	<b>Prismatique</b> : agrégats allongés suivant une orientation préférentielle verticale, faces planes, arêtes anguleuses et vives
5	<b>En colonnes</b> : agrégats allongés suivant une orientation préférentielle verticale, faces planes, arêtes anguleuses et vives à sommet arrondis
6	<b>Polyédrique</b> : pas d'orientation préférentielle, faces planes, arêtes anguleuses et vives

Code	Signification
7	<b>Polyédrique subanguleuse</b> : plusieurs types de faces ou d'arêtes, ou à formes mal définies, arêtes souvent émoussées
8	<b>Cubique</b> : faces planes nettes et peu nombreuses, arêtes (verticales et horizontales) vives et toutes sensiblement de la même dimension
9	<b>En plans obliques</b> : orientation préférentiellement oblique, faces généralement planes, parfois gauchies, presque toujours lisses et souvent striées, arêtes vives
10	<b>En fuseaux</b>
11	<b>Grenue</b> : agrégats plus ou moins sphériques, peu ou non poreux, à faces courbes, pas d'arêtes ni d'orientation préférentielle
12	<b>Fluffy ou microgrenue</b> : structure grumeleuse dont les éléments ont une dimension inférieure au millimètre
13	<b>Grumeleuse</b> : agrégats poreux, présentant un ensemble complexe de faces courbes dominantes et de faces planes à surfaces irrégulières
14	<b>Fibreuse</b> : développées à partir d'un matériel essentiellement végétal composé surtout de résidus organiques fibreux
15	<b>Feuilletée</b> : développées à partir d'un matériel essentiellement végétal composé surtout de résidus organiques issus de feuilles ou aiguilles de végétaux arrangés selon des plans horizontaux
16	<b>Coprogène</b> : développées à partir d'un matériel essentiellement végétal constitué en grande partie d'amas millimétriques globulaires plus ou moins remaniés mais toujours individualisés
17	<b>Lithique ou lithologique</b> : absence d'agrégats, structures non pédologiques héritées de la roche mère
18	<b>Nuciforme</b> : type de structure intermédiaire entre une structure polyédrique sub-anguleuse et une structure grumeleuse, dont les agrégats sont très arrondis et de la taille d'une noisette.

**Note :**

La structure d'un horizon est la façon selon laquelle s'arrangent naturellement et durablement les particules élémentaires en formant ou non des agrégats.

**12.4.114 Champ VACUITE****Définition :**

Vacuité ou porosité de l'horizon.

**Spécificités :**

Champ codé, de type texte.

**Règles d'intégrité :**

Aucune.

**Liste des codes :**

Code	Signification
0	Porosité non identifiée
1	Non poreux (< 2 % du volume)
2	Peu poreux (2 ≤...< 5 % du volume)
3	Moyennement poreux (5 ≤...< 15 % du volume)
4	Poreux (15 ≤...< 40 % du volume)
5	Très poreux (≥ 40 % du volume)

**Note :**

Il s'agit de l'appréciation du volume global des vides au sein de l'horizon. La vacuité prend en compte toutes les composantes du milieu : structure (forme, taille), consistance, abondance des pores, distribution racinaire, etc.



## 13 Table L\_COLLABORATEUR\_DOCUMENT

### 13.1 Définition du contenu de la table

La table L\_COLLABORATEUR\_DOCUMENT est une table de liaison entre la table COLLABORATEUR et la table DOCUMENT. Cette table permet de décrire l'ordre des auteurs d'un document.

### 13.2 Structure de la table

Champs formant la clé primaire de la table

Nom du champ	Intitulé	Type	Page
ID_COLLABORATEUR	Identifiant de la personne décrivant le profil	Bigint	141
ID_DOCUMENT	Identifiant du profil décrit	Bigint	141

Autre champ de la table

Nom du champ	Intitulé	Type	Page
ORDRE_APPAR	Ordre d'apparition du collaborateur dans la liste des auteurs	Entier	141

### 13.3 Description des champs de la table

#### 13.3.1 Champ ID\_COLLABORATEUR

**Définition :**

Identifiant de la personne décrivant le profil

**Spécificités :**

Champ non codé de type bigint (entier signé de 8 octets).

**Règles d'intégrité :**

Champ obligatoire.

#### 13.3.2 Champ ID\_DOCUMENT

**Définition :**

Identifiant du document.

**Spécificités :**

Champ non codé de type bigint (entier signé de 8 octets).

**Règles d'intégrité :**

Champ obligatoire

#### 13.3.3 Champ ORDRE\_APPAR

**Définition :**

Ordre d'apparition du collaborateur dans la liste des auteurs.

**Spécificités :**

Champ non codé de type entier.

**Règles d'intégrité :**

Aucune

## 14 Table L\_COLLABORATEUR\_PROFIL

### 14.1 Définition du contenu de la table

La table L\_COLLABORATEUR\_PROFIL est une table de liaison entre la table COLLABORATEUR et la table PROFIL. Le profil est décrit par un ou plusieurs collaborateurs.

### 14.2 Structure de la table

Champs formant la clé primaire de la table

Nom du champ	Intitulé	Type	Page
ID_COLLABORATEUR	Identifiant de la personne décrivant le profil	Bigint	142
ID_PROFIL	Identifiant du profil décrit	Bigint	142

### 14.3 Description des champs formant la clé primaire de la table

#### 14.3.1 Champ ID\_COLLABORATEUR

**Définition :**

Identifiant de la personne décrivant le profil

**Spécificités :**

Champ non codé de type bigint (entier signé de 8 octets).

**Règles d'intégrité :**

Champ obligatoire.

#### 14.3.2 Champ ID\_PROFIL

**Définition :**

Identifiant du profil décrit.

**Spécificités :**

Champ non codé de type bigint (entier signé de 8 octets).

**Règles d'intégrité :**

Champ obligatoire.

## 15 Table L\_ETUDE\_COLLABORATEUR

### 15.1 Définition du contenu de la table

La table L\_ETUDE\_COLLABORATEUR est une table de liaison entre la table COLLABORATEUR et la table ETUDE. L'étude est réalisée par un ou plusieurs collaborateurs.

### 15.2 Structure de la table

Champs formant la clé primaire de la table

Nom du champ	Intitulé	Type	Page
ID_COLLABORATEUR	Identifiant de la personne décrivant le profil	Bigint	143
ID_ETUDE	Identifiant de l'étude	Bigint	143

### 15.3 Description des champs formant la clé primaire de la table

#### 15.3.1 Champ ID\_COLLABORATEUR

**Définition :**

Identifiant de la personne décrivant le profil.

**Spécificités :**

Champ non codé de type bigint (entier signé de 8 octets).

**Règles d'intégrité :**

Champ obligatoire.

#### 15.3.2 Champ ID\_ETUDE

**Définition :**

Identifiant de l'étude.

**Spécificités :**

Champ non codé de type bigint (entier signé de 8 octets).

**Règles d'intégrité :**

Champ obligatoire.



## 16 Table L\_ETUDE\_DOCUMENT

### 16.1 Définition du contenu de la table

La table L\_ETUDE\_DOCUMENT est une table de liaison entre la table DOCUMENT et la table ETUDE. L'étude contient un ou plusieurs documents (carte, notice...).

### 16.2 Structure de la table

Champs formant la clé primaire de la table

Nom du champ	Intitulé	Type	Page
ID_DOCUMENT	Identifiant du document	Bigint	144
ID_ETUDE	Identifiant de l'étude	Bigint	144

### 16.3 Description des champs formant la clé primaire de la table

#### 16.3.1 Champ ID\_DOCUMENT

**Définition :**

Identifiant du document.

**Spécificités :**

Champ non codé de type bigint (entier signé de 8 octets).

**Règles d'intégrité :**

Champ obligatoire.

#### 16.3.2 Champ ID\_ETUDE

**Définition :**

Identifiant de l'étude.

**Spécificités :**

Champ non codé de type bigint (entier signé de 8 octets).

**Règles d'intégrité :**

Champ obligatoire.

## 17 Table L\_ETUDE\_ORGANISME\_MOA

### 17.1 Définition du contenu de la table

La table L\_ETUDE\_ORGANISME\_MOA est une table de liaison entre la table ORGANISME et la table ETUDE. L'étude est commanditée par un ou plusieurs organismes. Il s'agit de l'ancienne table L\_ETUDE\_ORGANISME de la version 3.5.

### 17.2 Structure de la table

Champs formant la clé primaire de la table

Nom du champ	Intitulé	Type	Page
ID_ORGANISME	Identifiant de l'organisme	Bigint	145
ID_ETUDE	Identifiant de l'étude	Bigint	145
NO_INT_ORG	Numéro de l'étude chez le maître d'ouvrage (commanditaire de l'étude)	Texte	145

### 17.3 Description des champs formant la clé primaire de la table

#### 17.3.1 Champ ID\_ORGANISME

**Définition :**

Identifiant de l'organisme.

**Spécificités :**

Champ non codé de type bigint (entier signé de 8 octets).

**Règles d'intégrité :**

Champ obligatoire.

#### 17.3.2 Champ ID\_ETUDE

**Définition :**

Identifiant de l'étude.

**Spécificités :**

Champ non codé de type bigint (entier signé de 8 octets).

**Règles d'intégrité :**

Champ obligatoire.

#### 17.3.3 Champ NO\_INT\_ORG

**Définition :**

Numéro de l'étude chez le maître d'ouvrage (organisme ayant commandité l'étude).

**Spécificités :**

Champ non codé de type texte.

**Règles d'intégrité :**

Aucune.

## 18 Table L\_ETUDE\_ORGANISME\_MOE

### 18.1 Définition du contenu de la table

La table L\_ETUDE\_ORGANISME\_MOE est une table de liaison entre la table ORGANISME et la table ETUDE. L'étude est réalisée par un ou plusieurs organismes maître d'oeuvre.

### 18.2 Structure de la table

Champs formant la clé primaire de la table

Nom du champ	Intitulé	Type	Page
ID_ORGANISME	Identifiant de l'organisme	Bigint	146
ID_ETUDE	Identifiant de l'étude	Bigint	146
NO_INT_ORG	Numéro de l'étude chez le maître d'oeuvre	Texte	146

### 18.3 Description des champs formant la clé primaire de la table

#### 18.3.1 Champ ID\_ORGANISME

**Définition :**

Identifiant de l'organisme.

**Spécificités :**

Champ non codé de type bigint (entier signé de 8 octets).

**Règles d'intégrité :**

Champ obligatoire.

#### 18.3.2 Champ ID\_ETUDE

**Définition :**

Identifiant de l'étude.

**Spécificités :**

Champ non codé de type bigint (entier signé de 8 octets).

**Règles d'intégrité :**

Champ obligatoire.

#### 18.3.3 Champ NO\_INT\_ORG

**Définition :**

Numéro de l'étude chez le maître d'oeuvre (organisme ayant réalisé l'étude).

**Spécificités :**

Champ non codé de type texte.

**Règles d'intégrité :**

Aucune.

## 19 Table L\_PROFIL\_ETUDE

### 19.1 Définition du contenu de la table

La table L\_PROFIL\_ETUDE relie un profil existant dans la base de données à une ou plusieurs études. Elle donne le numéro du profil dans la base de données et dans chacune des études.

La table L\_PROFIL\_ETUDE est une table de relation entre les tables de données générales sur l'étude et les tables de données ponctuelles.

#### Rappel sur les concepts

Chaque profil est caractérisé dans la base de données par plusieurs numéros :

- Un numéro de profil propre à la base de données (champ ID\_PROFIL) défini dans la table PROFIL. Ce numéro est unique. Il permet de faire le lien entre les tables L\_PROFIL\_ETUDE, PROFIL, HORIZON et ANALYSE.
- Un numéro de profil propre à chaque étude (champ NO\_PROFIL) défini dans la table L\_PROFIL\_ETUDE. C'est le numéro du profil donné par l'auteur dans l'étude considérée.

#### Aide à la saisie

Cette table permet d'éviter de re-saisir un profil déjà existant dans la base de données, lorsque ce profil est utilisé pour une autre étude recoupant partiellement ou totalement le périmètre de l'étude antérieure.

Cette table est particulièrement utile dans le cas d'études sur le même périmètre mais à des échelles différentes.

### 19.2 Structure de la table

#### Champs formant la clé primaire de la table

Nom du champ	Intitulé	Type	Page
ID_ETUDE	Identifiant de l'étude dans la base de données	Bigint	147
ID_PROFIL	Identifiant du profil dans la base de données	Bigint	147

#### Champs décrivant le profil dans l'étude

Nom du champ	Intitulé	Type	Page
CAUSE_NONREP	Cause de la non représentativité du profil par rapport à l'Unité Typologique de Sol	Texte	148
COMM_AFFECT	Commentaires sur l'affectation du profil à l'étude	Texte	148
NO_PROFIL	Numéro du profil donné par l'auteur dans l'étude	Texte	149
NO_UCS	Numéro de l'Unité Cartographique de Sol dans laquelle se situe le profil	Entier	149
NO_UTS	Numéro de l'Unité Typologique de Sol à laquelle appartient le profil	Entier	150
ORIGINE_PROFIL	Etude d'origine du profil	Texte	150
REP_PROF	Représentativité du profil par rapport à l'Unité Typologique de Sol	Texte	150

### 19.3 Description des champs formant la clé primaire de la table

#### 19.3.1 Champ ID\_ETUDE

##### Définition :

Identifiant de l'étude dans la base de données.

**Spécificités :**

Champ non codé, de type bigint (entier signé de 8 octets).

**Règles d'intégrité :**

- Champ obligatoire.
- Ce champ forme avec le champ NO\_PROF\_BASE la clé primaire de la table L\_PROFIL\_ETUDE.
- Le numéro d'étude indiqué par le champ ID\_ETUDE de la table L\_PROFIL\_ETUDE doit correspondre au numéro de l'étude considérée indiqué par le champ NO\_ETUDE de la table ETUDE, qui doit déjà être renseigné.

**Note :**

Le numéro d'étude doit être demandé auprès du gestionnaire de la base de données DoneSol nationale, localisé à l'Unité InfoSol d'INRAE d'Orléans.

**19.3.2 Champ ID\_PROFIL****Définition :**

Identifiant du profil dans la base de données.

**Spécificités :**

Champ non codé, de type bigint (entier signé de 8 octets).

**Règles d'intégrité :**

- Champ obligatoire
- Ce champ forme avec le champ NO\_ETUDE la clé primaire de la table L\_PROFIL\_ETUDE.
- Le numéro de profil indiqué par le champ ID\_PROFIL de la table L\_PROFIL\_ETUDE doit correspondre au numéro du profil considéré indiqué par le champ ID\_PROFIL de la table PROFIL, qui doit déjà être renseigné (ce numéro est affecté automatiquement, de 1 à n, dans l'ordre de saisie des profils dans la table PROFIL).

**19.4 Description des champs décrivant le profil dans l'étude****19.4.1 Champ CAUSE\_NONREP****Définition :**

Cause de la non représentativité du profil par rapport à l'Unité Typologique de Sol indiquée.

**Spécificités :**

Champ non codé, de type texte (50 caractères).

**Règles d'intégrité :**

- Ce champ ne peut être renseigné que si le champ NO\_UTS l'est déjà.
- Ce champ ne peut être renseigné que si la valeur du champ REP\_PROF vaut 0 ou 1 (profil non ou peu représentatif).

**19.4.2 Champ COMM\_AFFECT****Définition :**

Commentaire sur l'affectation du profil à l'étude.

**Spécificités :**

Champ non codé, de type texte (240 caractères).

**Règles d'intégrité :**

Aucune.

**Aide à la saisie**

Ce champ doit être saisi en MAJUSCULE et SANS retour à la ligne.

**19.4.3 Champ NO\_PROFIL****Définition :**

Numéro du profil, donné par l'auteur, dans l'étude considérée.

**Spécificités :**

Champ non codé, de type texte (10 caractères).

**Règles d'intégrité :**

Champ obligatoire.

**Note :**

Ce numéro est généralement utilisé lors des éditions de cartes et de notices pour identifier les profils. Il apparaît alors plus intéressant d'utiliser une numérotation interne à l'étude plutôt que le numéro du champ NO\_PROF\_BASE qui est indépendant de l'étude.

**Aide à la saisie**

Lors de la numérotation des profils d'une étude, plusieurs cas peuvent se présenter :

- 1) Le profil a été réalisé spécifiquement pour l'étude considérée (par exemple l'étude numérotée NO\_ETUDE = 25451). Dans ce cas, l'auteur lui aura affecté un numéro propre à l'étude (par exemple NO\_PROFIL = 15a).
- 2) L'auteur a réutilisé un profil déjà existant, réalisé sur le même périmètre lors d'une étude antérieure (par exemple l'étude antérieure numérotée NO\_ETUDE = 50451). Par exemple, il a réutilisé le profil numéroté NO\_PROFIL = 36 de l'étude antérieure, référencé également dans la base par NO\_PROF\_BASE = 22541. Dans ce cas, il a deux possibilités :
  - A) soit il peut mettre comme numéro de profil (NO\_PROFIL) dans la nouvelle étude le numéro du profil considéré dans la base de données (NO\_PROF\_BASE). Dans l'exemple choisi, on aura ainsi NO\_PROFIL (de la nouvelle étude numérotée 25451) = NO\_PROF\_BASE = 22541. C'est ce numéro 22541 qui sera reporté sur la carte et la notice. Cette solution est la plus rigoureuse.
  - B) soit il peut affecter arbitrairement au profil un nouveau numéro NO\_PROFIL dans la nouvelle étude. Par exemple, le NO\_PROFIL= 36 dans l'étude antérieure devra être numéroté NO\_PROFIL = X dans la nouvelle étude. C'est ce numéro X qui sera reporté sur la carte et la notice. Le NO\_PROF\_BASE = 22541 reste inchangé.

Cas	NO_ETUDE	NO_PROF_BASE	NO_PROFIL
1)	25451 (nouvelle étude)	23000	15a
2)	50451 (étude antérieure)	22541	36
A)	25451 (nouvelle étude)	22541	22541
B)	25451 (nouvelle étude)	22541	X

**19.4.4 Champ NO\_UCS****Définition :**

Numéro de l'Unité Cartographique de Sol (UCS) dans laquelle se situe le profil.

**Spécificités :**

Champ non codé, de type numérique (entier sur 5 caractères).

**Règles d'intégrité :**

Le numéro d'UCS indiqué par le champ NO\_UCS de la table L\_PROFIL\_ETUDE doit correspondre au numéro de l'U.C.S. considérée indiqué par le champ NO\_UCS de la table U\_CARTO.

**Note :** Le profil peut ne pas être lié à une UCS si :

- L'étude n'a pas donné lieu à une carte, donc à une délimitation d'UCS ;
- Le profil est lié à une UTS mais n'est pas situé géographiquement dans l'UCS à laquelle l'UTS est affectée (à cause de la résolution de la carte en général).

**19.4.5 Champ NO\_UTS****Définition :**

Numéro de l'Unité Typologique de Sol (UTS) à laquelle appartient le profil.

**Spécificités :**

Champ non codé, de type numérique (entier sur 3 caractères).

**Règles d'intégrité :**

Le numéro d'UTS indiqué par le champ NO\_UTS de la table L\_PROFIL\_ETUDE doit correspondre au numéro de l'UTS considérée indiqué par le champ NO\_UTS de la table U\_SOL.

**Note :**

- Le profil peut ne pas être lié à une UTS de l'étude considérée.
- L'UTS à laquelle est attaché le profil est en principe affecté à l'UCS indiquée dans le champ NO\_UCS.

**19.4.6 Champ ORIGINE\_PROFIL****Définition :**

Etude d'origine du profil.

**Spécificités :**

Champ codé, de type texte (1 caractère).

**Règles d'intégrité :**

Champ obligatoire.

**Liste des codes :**

Code	Signification
0	Non déterminé
1	Profil ouvert pour cette étude
2	Profil récupéré d'une autre étude

**19.4.7 Champ REP\_PROF****Définition :**

Représentativité pédologique du profil par rapport à l'Unité Typologique de Sol indiquée.

**Spécificités :**

Champ codé, de type texte (1 caractère).

**Règles d'intégrité :**

Ce champ ne peut être renseigné que si le champ NO\_UTS l'est déjà.

**Liste des codes :**

Code	Signification
0	Profil non représentatif de l'Unité Typologique de Sol
1	Profil peu représentatif de l'Unité Typologique de Sol
2	Profil représentatif de l'Unité Typologique de Sol

**Note :** La valeur du champ REP\_PROF doit être cohérente avec la valeur du champ TYPE\_PROF de la table PROFIL qui renseigne sur le type de profil (cf. tableau ci-dessous).

TYPE_PROF		1 : Profil fictif	2 : Profil vrai	3 : Sondage
REP_PROF	0 : Non représentatif	impossible	possible	possible
	1 : Peu représentatif	impossible	possible	possible
	2 : Représentatif	possible	possible	possible



## 20 Table L\_PROJET\_PRELEVEMENT

### 20.1 Définition du contenu de la table

La table L\_PROJET\_PRELEVEMENT est une table de liaison entre la table PRELEVEMENT et la table PROJET qui permet de gérer les prélèvements liés à plusieurs projets. La table PROJET est une table spécifique au conservatoire national d'échantillons de sols situé sur le site d'INRAE d'Orléans.

#### Aide à la saisie

Cette table se trouve sur le formulaire de la table prélèvement.

### 20.2 Structure de la table

Champs formant la clé primaire de la table

Nom du champ	Intitulé	Type	Page
ID_PRELEVEMENT	Identifiant du prélèvement	Bigint	152
ID_PROJET	Identifiant du projet	Entier	152

### 20.3 Description des champs

#### 20.3.1 Champ ID\_PRELEVEMENT

**Définition :**

Identifiant du prélèvement.

**Spécificités :**

Champ non codé de type bigint (entier signé de 8 octets).

**Règles d'intégrité :**

Champ obligatoire.

#### 20.3.2 Champ ID\_PROJET

**Définition :**

Identifiant du projet.

**Spécificités :**

Champ non codé de type entier.

**Règles d'intégrité :**

Champ obligatoire.

## 21 Table L\_UCS\_UTS

### 21.1 Définition du contenu de la table

La table L\_UCS\_UTS indique l'affectation de l'Unité Typologique de Sol (UTS) à une Unité Cartographique de Sol (UCS). Cette table correspond à l'ancienne table CONTIENT de DoneSol2.

Elle permet de relier, pour une étude donnée, une UTS à une UCS qui la contient et de décrire, s'il y a lieu, son organisation par rapport aux autres UTS présentes dans cette UCS.

Une UTS peut appartenir à une ou plusieurs UCS. Il y aura donc autant d'enregistrements dans la table L\_UCS\_UTS qu'il y a d'UCS auxquelles l'UTS appartient. Exemple :

Identifiant de l'UCS	Identifiant de l'UTS
3	12
5	12

### 21.2 Structure de la table

#### Champs formant la clé primaire de la table

Nom du champ	Intitulé	Type	Page
ID_UCS	Identifiant de l'UCS	Bigint	154
ID_UTS	Identifiant de l'UTS	Bigint	154

#### Autres champs de la table

Nom du champ	Intitulé	Type	Page
COMM_L_UCS_UTS	Commentaires sur l'affectation de l'UTS à l'UCS.	Texte	154
CONTRAINT1	Contrainte principale rencontrée dans l'UTS.	Texte	154
CONTRAINT2	Contrainte secondaire rencontrée dans l'UTS.	Texte	154
FORME_MORPHO	Forme morphologique de l'UTS.	Texte	156
FORME_UTS	Mode de distribution de l'UTS dans l'UCS.	Texte	156
FORME_VEG	Formation végétale de l'UTS.	Texte	156
FORME_VEG1	Formation végétale principale de l'UTS.	Texte	157
FORME_VEG2	Formation végétale secondaire de l'UTS.	Texte	157
FORME_VEG3	Formation végétale mineure de l'UTS.	Texte	157
INDIVIDUAL	Echelle d'individualisation de l'UTS dans l'UCS.	Texte	157
LOCALIS	Localisation de l'UTS dans l'UCS.	Texte	157
OCCUP1	Occupation principale de l'UTS.	Texte	158
OCCUP2	Occupation secondaire de l'UTS.	Texte	158
ORIENTATION	Orientation de l'UTS.	Texte	158
PENTE_MAX	Pente maximale de l'UTS.	Entier	159
PENTE_MIN	Pente minimale de l'UTS.	Entier	159
PENTE_MOY	Pente moyenne de l'UTS.	Entier	159
PHYTOSO	Etage phytosociologique de l'UTS.	Texte	159
POURCENT	Pourcentage de surface de l'UTS au sein de l'UCS.	Entier	159
REPETIT	Répétitivité de l'UTS dans l'UCS.	Texte	160
SURFACE1	Aspect principal de la surface de l'UTS.	Texte	160
SURFACE2	Aspect secondaire de la surface de l'UTS.	Texte	160
TYPE_AMEN1	Type d'aménagement principal dans l'UTS.	Texte	161
TYPE_AMEN2	Type d'aménagement secondaire dans l'UTS.	Texte	161
UTILIS1	Utilisation principale de l'UTS.	Texte	161
UTILIS2	Utilisation secondaire de l'UTS.	Texte	161

## 21.3 Description des champs formant la clé primaire de la table

### 21.3.1 Champ ID\_UCS

**Définition :**

Identifiant de l'Unité Cartographique de Sol dans l'étude.

**Spécificités :**

Champ non codé, de type numérique (entier à 5 caractères).

**Règles d'intégrité :**

- Ce champ est obligatoire.
- Le champ ID\_UCS de la table L\_UCS\_UTS prend la même valeur que le champ ID\_UCS de la table UCS. Ce champ ne peut donc être renseigné que si le champ ID\_UCS de la table UCS l'est déjà.

### 21.3.2 Champ ID\_UTS

**Définition :**

Identifiant de l'Unité Typologique de Sol dans l'étude.

**Spécificités :**

Champ non codé, de type numérique (entier à 5 caractères).

**Règles d'intégrité :**

- Ce champ est obligatoire.
- Le champ ID\_UTS de la table L\_UCS\_UTS prend la même valeur que le champ ID\_UTS de la table UTS. Ce champ ne peut donc être renseigné que si le champ ID\_UTS de la table UTS l'est déjà.

**Aide à la saisie**

Le nombre d'UTS affecté à une UCS dans la table L\_UCS\_UTS doit être cohérent avec le nombre d'UTS déclaré pour cette même UCS dans la table UCS. Par exemple, si NB\_UTS = 4 dans la table UCS, on doit avoir 4 enregistrements pour cette même UCS dans la table L\_UCS\_UTS.

## 21.4 Autres champs de la table

### 21.4.1 Champ COMM\_L\_UCS\_UTS

**Définition :**

Commentaires concernant l'affectation de l'UTS à l'UCS.

**Spécificités :**

Champ non codé de type texte (240 caractères).

**Règles d'intégrité :**

Aucune.

**Aide à la saisie**

Ce champ doit être saisi en MAJUSCULES et SANS retour à la ligne.

### 21.4.2 Champs CONTRAINTE1 et CONTRAINTE2

**Définition :**

Champ CONTRAINTE1 : principale contrainte présentée par l'UTS.

Champ CONTRAINTE2 : contrainte secondaire rencontrée, éventuellement, dans l'UTS.

**Spécificité :**

Champs codés, de type texte (3 caractères).

**Règles d'intégrité :**

Le champ CONTRAINTE2 ne peut être renseigné que si le champ CONTRAINTE1 l'est déjà et ne peut avoir la même valeur que le champ CONTRAINTE1.

**Liste des codes :**

Code	Signification
100	Contraintes climatiques
110	Gel
120	Neige
130	Vent/cyclone.
140	Froid
150	Sécheresse
200	Contraintes liées à l'eau
210	Risques de submersion
220	Hydromorphie
230	Nappe trop superficielle
240	Régime hydrique contrasté
300	Contraintes liées à la salinité
400	Contraintes liées à la végétation
500	Contraintes liées au substrat
510	Affleurements
520	Pierrosité
600	Contraintes liées au relief
610	Pente
620	Accès difficile
630	Relief de détail irrégulier
640	Figures d'érosion
700	Contraintes liées à l'exploitation
710	Taille des parcelles
720	Forme des parcelles
730	Murettes
740	Pierriers
750	Chemins d'accès
800	Contraintes liées aux caractères du sol
810	Stock organique insuffisant
820	Chimisme défavorable
821	Toxicité
822	Excès d'acidité
823	Excès de calcaire
830	Défaut de profondeur
840	Présence de discontinuités gênantes
841	Semelle de déchaumage
842	Semelle de labour
850	Compacité
860	Texture défavorable
861	Battance
862	Erodibilité
870	Perméabilité insuffisante
880	Problèmes de carences

Code	Signification
900	Contrainte liée à la pollution
901	Pollution diffuse
902	Pollution ponctuelle
950	Contrainte liée à l'urbanisation
951	Liée à la pression foncière
952	Liée aux conséquences de l'imperméabilisation des sols

**Note :**

On entend par contraintes des contraintes de type agronomique, environnementale, écologique, humaine, etc.

**21.4.3 Champ FORME\_MORPHO****Définition :**

Forme morphologique de l'Unité Typologique de Sol.

**Spécificités :**

Champ codé de type texte (3 caractères).

**Règles d'intégrité :**

Aucune.

**Liste des codes :**

Pour la liste des codes, se reporter à l'Annexe 7 : formes morphologiques.

**21.4.4 Champ FORME\_UTS****Définition :**

Mode de distribution de l'Unité Typologique de Sol dans l'Unité Cartographique de Sol.

**Spécificités :**

Champ codé de type texte (1 caractère).

**Règles d'intégrité :**

Le champ FORME\_US n'est renseigné que si le champ NB\_UTS (nombre d'UTS) de la table UCS est supérieur à 1 pour l'UCS considérée.

**Liste des codes :**

Code	Signification
0	Non connue
1	Englobante (constituant le fond matriciel de l'Unité Cartographique de Sol)
2	En cellules ou taches isolées
3	En bande
4	En fuseaux (de type deltaïque)
5	En réseaux ou chenaux
6	En inclusion (pour une tâche isolée au sein d'une même UTS)

**21.4.5 Champ FORME\_VEG****Définition :**

Type de formation végétale dominant présent dans l'Unité Typologique de Sol.

**Spécificités :**

Champ non codé de type texte (40 caractères).

**Règles d'intégrité :**

Aucune.

**Aide à la saisie**

Aucune donnée ne peut être saisie dans ce champ. Ce champ contient les données issues du champ FORME\_VEG de DoneSol2. Les données relatives à ce champ doivent être saisies dans les champs FORME\_VEG1, FORME\_VEG2 et FORME\_VEG3.

**21.4.6 Champ FORME\_VEG1, FORME\_VEG2 et FORME\_VEG3****Définition :**

Champ FORME\_VEG1 : Type de formation végétale dominant présent dans l'UTS.

Champ FORME\_VEG2 : Type de formation végétale secondaire présent dans l'UTS.

Champ FORME\_VEG3 : Type de formation végétale mineur présent dans l'UTS.

**Spécificités :**

Champs codés de type texte (40 caractères).

**Règles d'intégrité :**

- le champ FORME\_VEG2 ne peut être renseigné que si le champ FORME\_VEG1 l'est déjà et est différent de 0.

- Le champ FORME\_VEG2 doit être différent du champ FORME\_VEG1.

- Le champ FORME\_VEG3 ne peut être renseigné que si le champ FORME\_VEG2 l'est déjà et doit être différent du champ FORME\_VEG1 et de FORME\_VEG2.

**Liste des codes :** voir l'Annexe 11.

**21.4.7 Champ INDIVIDUAL****Définition :**

Echelle à laquelle s'individualise l'Unité Typologique de Sol dans l'Unité Cartographique de Sol.

**Spécificités :**

Champ codé de type texte (1 caractère).

**Règles d'intégrité :**

- Ce champ n'est renseigné que si le champ NB\_UTS (nombre d'UTS) de la table UCS est supérieur à 1 pour l'UCS considérée.

**Liste des codes :**

Code	Signification
0	Non connue
1	Non individualisable
2	Métrique, décamétrique (variabilité intra parcellaire).
3	Hectométrique (variabilité pouvant affecter des parcelles lorsque celles-ci sont grandes)
4	Kilométrique

**21.4.8 Champ LOCALIS****Définition :**

Répartition de l'Unité Typologique de Sol dans l'Unité Cartographique de Sol.

**Spécificités :**

Champ codé de type texte (1 caractère).

**Règles d'intégrité :**

Le champ LOCALIS ne peut être différent de 1 que si le champ NB\_UTS (nombre d'UTS) de la table UCS est supérieur à 1 pour l'UCS considérée.

**Liste des codes :**

Code	Signification
0	Non connue

Code	Signification
1	Répartition générale sur toute l'Unité Cartographique de Sol
2	Répartition localisée dans l'Unité Cartographique de Sol

### 21.4.9 Champs OCCUP1 et OCCUP2

**Définition :**

Champ OCCUP1 : Occupation principale de l'Unité Typologique de Sol.

Champ OCCUP2 : Occupation secondaire de l'Unité Typologique de Sol.

**Spécificités :**

Champs codés, de type texte (2 caractères).

**Règles d'intégrité :**

Le champ OCCUP2 ne peut être renseigné que si OCCUP1 l'est déjà et dont il ne peut pas avoir la même valeur.

**Liste des codes :**

Code	Signification
10	Constructions et artefacts
20	Champs et plantations
21	Champs : plantes herbacées, plantes cultivées, légumes
22	Plantations : arbres, arbustes et vignes
30	Végétation naturelle
31	Bois ou savane
32	Buissons, arbustes
33	Maquis ou garrigue
34	Herbe, végétation herbeuse, pelouse, friches naturelles
40	Forêts
41	Plantations forestières
42	Forêts semi-naturelles, forêts secondaires
43	Forêts naturelles, forêts primaires
50	Pièce d'eau, couverture permanente neigeuse ou de glace
60	Terre dénudée
61	Roche nue
62	Plage
63	Coulée de lave récente
64	Plage de vase

### 21.4.10 Champ ORIENTATION

**Définition :**

Orientation dominante de l'Unité Typologique de Sol.

**Spécificités :**

Champ non codé, de type texte (2 caractères).

**Règles d'intégrité :**

Aucune.

**Note :**

On utilisera les abréviations suivantes pour caractériser l'orientation (liste non exhaustive) :

Abréviation	Signification
N	Nord
S	Sud
E	Est
W	Ouest

Abréviation	Signification
NE	Nord-Est
SE	Sud-Est
NW	Nord-Ouest
SW	Sud-Ouest
VV	Pente variable
PP	Pente nulle

#### 21.4.11 Champs PENTE\_MIN, PENTE\_MOY et PENTE\_MAX

##### Définition :

Champ PENTE\_MIN : Valeur minimale de la pente dans l'UTS (en %).

Champ PENTE\_MOY : Valeur moyenne de la pente dans l'UTS (en %).

Champ PENTE\_MAX : Valeur maximale de la pente dans l'UTS (en %)

##### Spécificités :

Champs non codés, de type numérique (entier à 3 caractères).

##### Règles d'intégrité :

- La valeur du champ PENTE\_MIN ne peut pas être supérieure ou égale à PENTE\_MOY et ni à PENTE\_MAX.
- La valeur du champ PENTE\_MOY ne peut pas être supérieure ou égale à PENTE\_MAX, ni inférieure ou égale à PENTE\_MIN.
- La valeur du champ PENTE\_MAX ne peut pas être inférieure ou égale à PENTE\_MOY et ni à PENTE\_MIN.

#### 21.4.12 Champ PHYTOSO

##### Définition :

Etage phytosociologique dans lequel est située l'Unité Typologique de Sol.

##### Spécificités :

Champ codé de type texte (1 caractère).

##### Règles d'intégrité :

Aucune.

##### Liste des codes :

Code	Signification
1	Etage collinéen
2	Etage montagnard
3	Etage subalpin
4	Etage alpin
5	Etage nival
6	Etage méditerranéen
7	Etage méditerranéen montagnard
8	Etage atlantique

#### 21.4.13 Champ POURCENT

##### Définition :

Pourcentage de surface de l'Unité Typologique de Sol dans l'Unité Cartographique de Sol à laquelle elle appartient.

##### Spécificités :

Champ non codé, de type numérique (entier à 3 caractères).

##### Règles d'intégrité :

- Le champ POURCENT ne peut jamais être supérieur à 100%.



- Si le champ NB\_UTS (nombre d'UTS) de la table UCS vaut 1 pour l'UCS considérée, la valeur du champ POURCENT doit être de 100.

#### **Aide à la saisie**

- Cas d'une UCS avec une seule UTS :  
si le champ NB\_UTS (nombre d'UTS) de la table UCS vaut 1 pour l'UCS considérée, la valeur du champ POURCENT est mise automatiquement à 100.
- Cas d'une UCS avec plusieurs UTS :  
la somme des pourcentages de surface de chaque UTS au sein de l'UCS considérée doit absolument être supérieure à 95%, afin d'avoir une bonne représentativité surfacique des différents types de sol au sein de l'UCS

#### **21.4.14 Champ REPETIT**

##### **Définition :**

Répétitivité de l'Unité Typologique de Sol au sein de l'Unité Cartographique de Sol dans laquelle elle est située.

##### **Spécificités :**

Champ codé de type texte (1 caractère).

##### **Règles d'intégrité :**

Le champ REPETIT ne peut être différent de 1 que si le champ NB\_UTS (nombre d'UTS) de la table UCS est supérieur à 1 pour l'UCS considérée.

##### **Liste des codes :**

Code	Signification
0	Non connue
1	Une seule plage
2	Quelques plages (2 à 10)
3	Nombreuses plages (plus de 10)

#### **21.4.15 Champs SURFACE1, SURFACE2**

##### **Définition :**

Champ SURFACE1 : Aspect dominant de la surface de l'UTS.

Champ SURFACE2 : Aspect secondaire de la surface de l'UTS.

##### **Spécificités :**

Champs codés, de type texte.

##### **Règles d'intégrité :**

Le champ SURFACE2 ne peut être renseigné que si le champ SURFACE1 l'est déjà et doit être différent du champ SURFACE1.

##### **Liste des codes :**

Code	Signification
1	Affleurement du substratum
2	Efflorescences salines
3	Escaliers
4	Fentes de retrait
5	Pavage de pierres
6	Piétinements
7	Polygones
8	Relief gilgai (micro-relief argileux, constitué de creux et de bosses de l'ordre du décimètre).

Code	Signification
9	Thufurs (buttes décimétriques à métriques, holorganiques ou organo-minérales, à répartition généralement aléatoire, se formant souvent en bordure de tourbières, dans les plaines de débordement ou en milieu mal drainé)
10	Traces nombreuses d'activité biologique (turricules de vers, fourmilières, termitières...)
11	Très forte charge en éléments grossiers
12	Croûte de battance
13	Mulch, foisonnement
14	Absence d'éléments grossiers
15	Faible charge en éléments grossiers
16	Traces d'érosion (ravines...)
17	Eau en surface (inondation, marécage, nappe phréatique...)
18	Surface humifère
19	Ados, planches, billons
20	Dépôts marins (vases...)

#### 21.4.16 Champs TYPE\_AMEN1 et TYPE\_AMEN2

##### Définition :

Champ TYPE\_AMEN1 : type d'aménagement principal (ou 1<sup>er</sup> type) dans l'UTS.

Champ TYPE\_AMEN2 : type d'aménagement secondaire (ou 2<sup>ème</sup> type) dans l'UTS.

##### Spécificités :

Champs codés, de type texte (2 caractères).

##### Règles d'intégrité :

Le champ TYPE\_AMEN2 ne peut être renseigné que si TYPE\_AMEN1 l'est déjà et ne peut pas avoir le même code.

##### Liste des codes :

Code	Signification
0	Pas d'aménagement
1	Assainissement
2	Irrigation
3	Modification de la topographie
4	Modification des caractères physiques du sol
5	Modifications phytologiques
6	Modifications du parcellaire
7	Protection contre les glissements, les chutes de pierre, les avalanches
8	Protection contre le vent
9	Coupe-feu
10	Protection contre l'érosion et/ou le ruissèlement
99	Autres

#### 21.4.17 Champs UTILIS1 et UTILIS2

##### Définition :

Champ UTILIS1 : utilisation principale de l'Unité Typologique de Sol.

Champ UTILIS2 : utilisation secondaire de l'Unité Typologique de Sol.

##### Spécificités :

Champs codés, de type texte (2 caractères).

##### Règles d'intégrité :

Le champ UTILIS2 ne peut être renseigné que si UTILIS1 l'est déjà et dont il ne peut pas avoir la même valeur.

**Liste des codes :**

Code	Signification
10	Bâtiments et infrastructure
11	Bâtiments résidentiels
12	Bâtiments industriels
13	Transport et communications
14	Aire récréative
15	Excavation
16	Dépôts divers
17	Terrains vagues
18	Salins
20	Agriculture
21	Cultures annuelles
22	Cultures pérennes
23	Cultures arborescentes et arbustives
24	Jachères
30	Pâturage
31	Pâturage extensif
32	Pâturage intensif
40	Sylviculture (foresterie)
41	Exploitation de forêts et de bois naturels
42	Plantation forestière
50	Exploitation mixte
51	Exploitation agro-forestière
52	Exploitation agro-pastorale
60	Exploitation collective
61	Exploitation de la végétation naturelle
62	Chasse et pêche
63	Chasse
64	Pêche
70	Protection de la nature
71	Préservation de la nature
72	Lutte contre la dégradation
73	Endroit non occupé et non aménagé

**Note :**

Le codage de ce champ doit se faire en cohérence avec le codage du champ OCCUP1.  
Exemple : Si OCCUP 1 = 20, UTILIS 1 ne peut valoir que 20, 21, 22 ou 23.

## 22 Table L\_UTS

### 22.1 Définition du contenu de la table

La table L\_UTS décrit l'organisation d'une UTS par rapport aux autres UTS présentes dans la même UCS ou dans l'UCS voisine graphiquement au sein d'une étude.

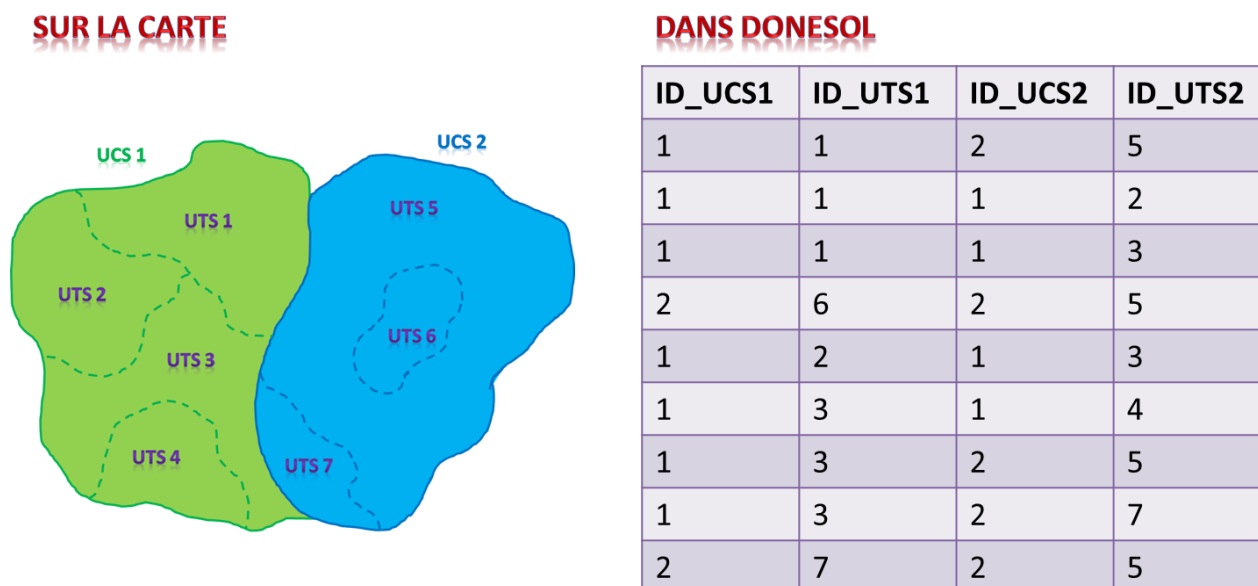

Figure 13 : exemple de contenu de la table L\_UTS

#### Aide à la saisie

Les couples d'UTS ne doivent être saisis qu'une seule fois.

Par exemple : l'UTS1 et l'UTS5 sont contiguës. L'opérateur de saisie a le choix de renseigner :

ID\_UCS1 = 1, ID\_UTS1 = 1, ID\_UCS2 = 2, ID\_UTS2 = 5

ou

ID\_UCS1 = 2, ID\_UTS1 = 5, ID\_UCS2 = 1, ID\_UTS2 = 1

### 22.2 Structure de la table

#### Champs formant la clé primaire de la table

Nom du champ	Intitulé	Type	Page
ID_L_UTS	Identifiant de l'enregistrement	Bigserial	164

#### Autres champs de la table

Nom du champ	Intitulé	Type	Page
COMM_L_UTS	Commentaire de la table L_UTS	Texte	164
FACT_DIFF1	Premier facteur de différenciation des UTS	Texte	164
FACT_DIFF2	Deuxième facteur de différenciation des UTS	Texte	164
FACT_DIFF3	Troisième facteur de différenciation des UTS	Texte	164
ID_UCS1	Identifiant de l'UCS1	Bigint	165
ID_UCS2	Identifiant de l'UCS2	Bigint	165
ID_UTS1	Identifiant de l'UTS1	Bigint	165
ID_UTS2	Identifiant de l'UTS2	Bigint	165

Nom du champ	Intitulé	Type	Page
NET_TRANS	Netteté de la limite entre l'UTS1 et l'UTS2.	Texte	165

## 22.3 Description du champ formant la clé primaire de la table

### 22.3.1 Champ ID\_L\_UTS

**Définition :**

Identifiant de l'enregistrement.

**Spécificités :**

Champ non codé, de type bigserial (entier).

**Règles d'intégrité :**

Champ obligatoire.

Ce champ se renseigne de façon automatique dans DoneSol.

## 22.4 Autres champs de la table.

### 22.4.1 Champ COMM\_L\_UTS

**Définition :**

Commentaire de la table L\_UTS.

**Spécificités :**

Champ non codé, de type texte.

**Règles d'intégrité :**

Aucune.

### 22.4.2 Champs FACT\_DIFF1, FACT\_DIFF2 et FACT\_DIFF3

**Définition**

Les champs FACT\_DIFF1, FACT\_DIFF2 et FACT\_DIFF3 indiquent les facteurs de différenciation des UTS entre elles.

Champ FACT\_DIFF1 Facteur du milieu le plus important pour expliquer la différenciation des UTS.

Champ FACT\_DIFF2 Deuxième facteur du milieu responsable (à un degré moindre) de la différenciation des UTS.

Champ FACT\_DIFF3 Troisième facteur du milieu responsable (à un degré moindre) de la différenciation des UTS.

**Spécificités :**

Champs codés de type texte (1 caractère).

**Règles d'intégrité :**

- Le champ FACT\_DIFF2 ne peut être renseigné que si FACT\_DIFF1 l'est déjà et supérieur à 0.
- Le champ FACT\_DIFF3 ne peut être renseigné que si FACT\_DIFF1 l'est déjà et supérieur à 0 et que si FACT\_DIFF2 l'est déjà.
- Les champs FACT\_DIFF1, FACT\_DIFF2 FACT\_DIFF3 ne peuvent pas avoir le même code.

**Liste des codes :**

Code	Signification
0	Non connu
1	Variation géologique, lithologique
2	Variation climatique, altitudinale
3	Variation géomorphologique, topographique

Code	Signification
4	Variation hydrologique
5	Variation du couvert végétal
6	Variation anthropique
7	Circonstances particulières
8	Variation purement pédologique

**Note :**

- Les facteurs 1, 2 et 3 doivent être classés par ordre d'importance décroissante.
- La valeur 0 est réservée au champ FACT\_DIFF1.

**22.4.3 Champ ID\_UCS1 et ID\_UCS2****Définition :**

ID\_UCS1 : Identifiant de l'UCS dans laquelle se trouve l'UTS1.

ID\_UCS2 : Identifiant de l'UCS dans laquelle se trouve l'UTS2.

**Spécificités :**

Champs non codés, de type bigint (entier).

**Règles d'intégrité :**

- Ces champs sont obligatoires.
- Le champ ID\_UCS de la table UCS doit être renseigné.

**22.4.4 Champ ID\_UTS1 et ID\_UTS2****Définition :**

ID\_UTS1 : Identifiant de l'UTS contenue dans l'UCS1.

ID\_UTS2 : Identifiant de l'UTS contenue dans l'UCS2.

**Spécificités :**

Champs non codés, de type bigint (entier).

**Règles d'intégrité :**

- Ces champs sont obligatoires.
- Le champ ID\_UTS de la table UTS doit être renseigné.

**22.4.5 Champs NET\_TRANS****Définition :**

Netteté de la limite entre l'UTS1 et l'UTS2.

**Spécificités :**

Champ codé de type texte (1 caractère).

**Règles d'intégrité :**

Aucune.

**Liste des codes :**

Code	Signification
0	Transition non connue
1	Transition peu nette
2	Transition nette
3	Transition très nette

## 23 Table METHODE\_ANALYSE

### 23.1 Définition du contenu de la table

La table METHODE\_ANALYSE contient la description des méthodes d'analyses chimiques.

#### Aide à la saisie

Cette table n'est pas accessible en mode de saisie.

Si une méthode vous manque, vous pouvez en demander le rajout sur la liste de diffusion donesol-user ou sur infosol@inrae.fr.

### 23.2 Structure de la table

Champ formant la clé primaire de la table

Nom du champ	Intitulé	Type	Page
ID_METHODE	Identifiant de la méthode	Bigserial	166

Autres champs de la table

Nom du champ	Intitulé	Type	Page
ANNEE_METHODE	Année d'apparition de la méthode	Entier	166
HISTORIQUE	Historique de la méthode	Texte	167
ID_REF_BIBLIO	Identifiant de la référence bibliographique	Bigint	167
METHODE_DOSAGE	Méthode de dosage	Texte	167
METHODE_EXTRACTION	Méthode d'extraction	Texte	167
METHODE_PRETRAITEMENT	Méthode de prétraitement	Texte	167
NO_METHODE	Numéro de la méthode	Texte	167
NOM_METHODE	Nom de la méthode	Texte	168
NORME_DOSAGE	Norme de la méthode de dosage	Texte	168
NORME_EXTRACTION	Norme de la méthode d'extraction	Texte	168
NORME_METHODE	Norme de la méthode	Texte	168
REMARQUE	Remarque sur la méthode	Texte	168

### 23.3 Description du champ de la clef primaire de la table

#### 23.3.1 Champ ID\_METHODE

**Définition :**

Identifiant de la méthode

**Spécificités :**

Champ non codé, de type bigserial (entier de 8 octets à incrémentation automatique).

**Règles d'intégrité :**

Champ obligatoire.

### 23.4 Description des autres champs de la table

#### 23.4.1 Champ ANNEE\_METHODE

**Définition :**

Année d'apparition de la méthode.

**Spécificités :**

Champ non codé, de type entier.

**Règles d'intégrité :**

Aucune.

**23.4.2 Champ HISTORIQUE****Définition :**

Historique de la méthode

**Spécificités :**

Champ non codé, de type texte.

**Règles d'intégrité :**

Aucune.

**23.4.3 Champ ID\_REF\_BIBLIO****Définition :**

Identifiant de la référence bibliographique décrivant la méthode.

**Spécificités :**

Champ non codé, de type bigint (entier signé de 8 octets).

**Règles d'intégrité :**

Aucune.

**23.4.4 Champ METHODE\_DOSAGE****Définition :**

Méthode de dosage

**Spécificités :**

Champ codé, de type texte

**Règles d'intégrité :**

Aucune.

**23.4.5 Champ METHODE\_EXTRACTION****Définition :**

Méthode d'extraction

**Spécificités :**

Champs non codés, de type texte

**Règles d'intégrité :**

Aucune.

**23.4.6 Champ METHODE\_PRETRAITEMENT****Définition :**

Méthode de prétraitement de l'échantillon

**Spécificités :**

Champ codé

**Règles d'intégrité :**

Aucune.

**23.4.7 Champ NO\_METHODE****Définition :**

Numéro de la méthode.

**Spécificités :**

Champ non codé, de type texte



**Règles d'intégrité :**

Aucune.

**23.4.8 Champ NOM\_METHODE****Définition :**

Nom de la méthode comme indiqué dans le champ DETERMINATION de la table RESULTAT\_ANALYSE.

**Spécificités :**

Champ non codé, de type texte

**Règles d'intégrité :**

Aucune.

**23.4.9 Champ NORME\_DOSAGE****Définition :**

Norme de la méthode de dosage lorsque celle-ci est normée.

**Spécificités :**

Champ codé, de type texte

**Règles d'intégrité :**

Aucune

**23.4.10 Champ NORME\_EXTRACTION****Définition :**

Norme de la méthode d'extraction lorsque celle-ci est normée.

**Spécificités :**

Champ non codé, de type texte.

**Règles d'intégrité :**

Aucune.

**23.4.11 Champ NORME\_METHODE****Définition :**

Norme de la méthode lorsque celle-ci est normée.

**Spécificités :**

Champ non codé, de type texte.

**Règles d'intégrité :**

Aucune.

**23.4.12 Champ REMARQUE****Définition :**

Remarque.

**Spécificités :**

Champ codé, de type texte.

**Règles d'intégrité :**

Aucune.

## 24 Table METHODE\_ANALYSE\_GRANULO

### 24.1 Définition du contenu de la table

La table METHODE\_ANALYSE\_GRANULO contient la description des méthodes d'analyses granulométriques.

#### Aide à la saisie

Cette table n'est pas accessible en mode de saisie.

Si une méthode vous manque, vous pouvez en demander le rajout sur la liste de diffusion donesol-user ou sur infosol@inrae.fr.

### 24.2 Structure de la table

Champ formant la clé primaire de la table

Nom du champ	Intitulé	Type	Page
ID_METHODE	Identifiant de la méthode	Bigserial	169

Autres champs de la table

Nom du champ	Intitulé	Type	Page
ANNEE_METHODE	Année d'apparition de la méthode	Entier	169
HISTORIQUE	Historique de la méthode	Texte	170
ID_REF_BIBLIO	Identifiant de la référence bibliographique	Bigint	170
METHODE_PEPTISATION	Méthode de peptisation	Texte	170
METHODE_PRETRAITEMENT	Méthode de prétraitement	Texte	170
NO_METHODE	Numéro de la méthode	Texte	171
NOM_METHODE	Nom de la méthode	Texte	171
NORME_METHODE	Norme de la méthode	Texte	171
REMARQUE	Commentaire sur la méthode	Texte	172

### 24.3 Description du champ de la clef primaire de la table

#### 24.3.1 Champ ID\_METHODE

**Définition :**

Identifiant de la méthode.

**Spécificités :**

Champ non codé, de type bigserial (entier de 8 octets à incrémentation automatique).

**Règles d'intégrité :**

Champ obligatoire.

### 24.4 Description des autres champs de la table

#### 24.4.1 Champ ANNEE\_METHODE

**Définition :**

Année d'apparition de la méthode.

**Spécificités :**

Champ non codé, de type entier.

**Règles d'intégrité :**

Aucune.

### 24.4.2 Champ HISTORIQUE

**Définition :**

Historique.

**Spécificités :**

Champ non codé, de type texte.

**Règles d'intégrité :**

Aucune.

### 24.4.3 Champ ID\_REF\_BIBLIO

**Définition :**

Identifiant de la référence bibliographique décrivant la méthode.

**Spécificités :**

Champ non codé, de type bigint (entier signé de 8 octets).

**Règles d'intégrité :**

Aucune.

### 24.4.4 Champ METHODE\_PEPTISATION

**Définition :**

Méthode de peptisation. La peptisation est un traitement qui consiste à remettre en suspension, par dispersion dans un liquide, une substance colloïdale initialement floculée.

**Spécificités :**

Champ codé, de type texte.

**Règles d'intégrité :**

Aucune.

**Liste des codes :**

Code	Signification
0	Non connue
1	Hexamétaphosphate
2	Pyrophosphate
3	Soude caustique
4	Ammoniaque
5	Carbonate-oxalate
6	Ultrasons
7	Citrate
8	Hexamétaphosphate + Ultrasons
9	Agitation seule

### 24.4.5 Champ METHODE\_PRETRAITEMENT

**Définition :**

Méthode de prétraitement de l'échantillon avant l'analyse granulométrique.

**Spécificités :**

Champ codé, de type texte.

**Règles d'intégrité :**

Aucune.

**Liste des codes :**

Code	Signification
0	Non connue
1	Elimination des carbonates
2	Elimination de la matière organique
3	Elimination des carbonates et de la matière organique
4	Elimination des sesquioxydes
5	Elimination des sels flocculants
6	Elimination des carbonates et des sels flocculants
7	Elimination des matières organiques et des sels flocculants
8	Elimination des carbonates, des matières organiques et des sels flocculants
9	Pas de prétraitement

**24.4.6 Champ NO\_METHODE****Définition :**

Numéro de la méthode.

**Spécificités :**

Champ codé, de type texte.

**Règles d'intégrité :**

Aucune.

**Liste des codes :**

Code	Signification
0	Non connue
0.1	Autres méthodes que celles proposées en format DoneSol2
152	Méthode de mesure de la granulométrie à la pipette (ou pipette Robinson-Köhn ou Andreasen)
153	Hydromètre Bouyoucos
154	Hydromètre à chaînette
155	Décantation
156	Lévitiation
157	Rayons X
158	Tamisage aux ultrasons
159	Tamisage sous l'eau
160	Hydromètre Mériaux
161	Méthode pipette (NF X 31-107)
162	Méthode NF X 31-516 simplifiée

**24.4.7 Champ NOM\_METHODE****Définition :**

Nom de la méthode comme indiqué dans le champ DETERMINATION de la table RESULTAT\_ANALYSE.

**Spécificités :**

Champ non codé, de type texte.

**Règles d'intégrité :**

Aucune.

**24.4.8 Champ NORME\_METHODE****Définition :**

Norme de la méthode lorsque celle-ci est normée.

**Spécificités :**

Champ non codé, de type texte.

**Règles d'intégrité :**

Aucune.

**24.4.9 Champ REMARQUE****Définition :**

Remarques.

**Spécificités :**

Champ non codé, de type texte.

**Règles d'intégrité :**

Aucune.

## 25 Table METHODE\_ANALYSE\_PHYSIQUE

### 25.1 Définition du contenu de la table

La table METHODE\_ANALYSE\_PHYSIQUE contient la description des méthodes d'analyses physiques.

#### Aide à la saisie

Cette table n'est pas accessible en mode de saisie.

Si une méthode vous manque, vous pouvez en demander le rajout sur la liste de diffusion donesol-user ou sur infosol@inrae.fr.

### 25.2 Structure de la table

Champ formant la clé primaire de la table

Nom du champ	Intitulé	Type	Page
ID_METHODE	Identifiant de la méthode	Bigserial	173

Autres champs de la table

Nom du champ	Intitulé	Type	Page
ANNEE_METHODE	Année de sortie de la méthode	Entier	173
COMM	Commentaire sur la méthode	Texte	174
FICHER_MODELE	Fichier de modèle au format XLS	Oid	174
FICHER_MODELE_NOM	Nom du fichier de modèle	Texte	174
FICHER_PROTOCOLE	Fichier décrivant le protocole d'analyse	Oid	174
FICHER_PROTOCOLE_NOM	Nom du fichier illustrant la méthode d'analyse	Texte	174
ID_REF_BIBLIO	Identifiant de la référence bibliographique	Bigint	174
NO_METHODE	Numéro de la méthode	Texte	175
NOM_MESURE	Nom de la mesure	Texte	175
NOM_METHODE	Nom de la méthode	Texte	175
NORME_METHODE	Norme de la méthode	Texte	175

### 25.3 Description du champ de la clef primaire de la table

#### 25.3.1 Champ ID\_METHODE

**Définition :**

Identifiant de la méthode.

**Spécificités :**

Champ non codé, de type bigserial (entier de 8 octets à incrémentation automatique).

**Règles d'intégrité :**

Champ obligatoire.

### 25.4 Description des autres champs de la table

#### 25.4.1 Champ ANNEE\_METHODE

**Définition :**

Année de création de la méthode.

**Spécificités :**

Champ non codé, de type entier.

**Règles d'intégrité :**

Aucune.

**25.4.2 Champ COMM****Définition :**

Commentaires.

**Spécificités :**

Champ non codé, de type texte.

**Règles d'intégrité :**

Aucune.

**25.4.3 Champ FICHIER\_MODELE****Définition :**

Fichier de modèle au format XLS.

**Spécificités :**

Champ non codé, de type oid (entier non-signé sur quatre octets).

**Règles d'intégrité :**

Aucune.

**25.4.4 Champ FICHIER\_MODELE\_NOM****Définition :**

Nom du fichier de modèle.

**Spécificités :**

Champ non codé, de type texte.

**Règles d'intégrité :**

Aucune.

**25.4.5 Champ FICHIER\_PROTOCOLE****Définition :**

Fichier décrivant le protocole d'analyse (format PDF).

**Spécificités :**

Champ non codé, de type oid (entier non-signé sur quatre octets).

**Règles d'intégrité :**

Aucune.

**25.4.6 Champ FICHIER\_PROTOCOLE\_NOM****Définition :**

Nom du fichier illustrant la méthode d'analyse.

**Spécificités :**

Champ non codé, de type texte.

**Règles d'intégrité :**

Aucune.

**25.4.7 Champ ID\_REF\_BIBLIO****Définition :**

Identifiant de la référence bibliographique décrivant la méthode.

**Spécificités :**

Champ non codé, de type bigint (entier signé de 8 octets).

**Règles d'intégrité :**

Aucune.

**25.4.8 Champ NO\_METHODE****Définition :**

Numéro de la méthode.

**Spécificités :**

Champ non codé, de type texte.

**Règles d'intégrité :**

Aucune.

**25.4.9 Champ NOM\_MESURE****Définition :**

Nom de la mesure.

**Spécificités :**

Champ non codé, de type texte.

**Règles d'intégrité :**

Aucune.

**25.4.10 Champ NOM\_METHODE****Définition :**

Nom de la méthode comme indiqué dans le champ DETERMINATION de la table RESULTAT\_ANALYSE.

**Spécificités :**

Champ non codé, de type texte.

**Règles d'intégrité :**

Aucune.

**25.4.11 Champ NORME\_METHODE****Définition :**

Norme de la méthode lorsque celle-ci est normée.

**Spécificités :**

Champ non codé, de type texte.

**Règles d'intégrité :**

Aucune.



## 26 Table ORGANISME

### 26.1 Définition du contenu de la table

La table ORGANISME répertorie tous les organismes intervenant dans une étude et donne leurs principales caractéristiques (sigle, type, nom, service, adresses, contact, etc.).

La table ORGANISME fait partie des tables de données générales sur l'étude.

#### Concepts de base :

Les organismes intervenant dans une étude peuvent être :

- Les organismes en charge de la maîtrise d'ouvrage, c'est-à-dire les organismes commanditaires de l'étude,
- les organismes en charge de la maîtrise d'œuvre ou en charge de l'étude, c'est-à-dire les organismes réalisateurs de l'étude.

#### Aide à la saisie

Aucune saisie n'est possible dans cette table ORGANISME.

Si votre organisme est manquant, vous pouvez en demander l'ajout en envoyant ses coordonnées par mail à [infosol@inrae.fr](mailto:infosol@inrae.fr)

### 26.2 Structure de la table

#### Champ formant la clé primaire de la table

Nom du champ	Intitulé	Type	Page
ID_ORGANISME	Identifiant de l'organisme dans la base	Bigserial	177

#### Champs décrivant l'organisme

Nom du champ	Intitulé	Type	Page
ADRESSE	Adresse de l'organisme	Texte	177
CONTACT	Nom de la personne à contacter	Texte	178
EMAIL	Adresse électronique de l'organisme	Texte	178
FAX	Numéro de télécopie de l'organisme	Texte	178
ID_ORGANISME_ACTUEL	Identifiant actuel de l'organisme dans la base	Entier	178
NO_DEP	Numéro de département français de la ville de l'organisme	Texte	179
NOM_ORG	Nom de l'organisme	Texte	180
PAYS	Code du pays de l'organisme	Texte	180
SERVICE	Nom du service concerné par l'étude	Texte	180
SIGLE	Sigle de l'organisme	Texte	180
TELEPHONE	Numéro de téléphone de l'organisme	Texte	181
TYPE_ORG	Type d'organisme	Texte	181
VALIDE	Validité des données de la table	Texte	181
VILLE_ORG	Ville de l'organisme	Texte	181
WEB	Adresse Internet de l'organisme	Texte	182

## 26.3 Description du champ formant la clé primaire de la table

### 26.3.1 Champ ID\_ORGANISME

**Définition :**

Identifiant de l'organisme.

**Spécificités :**

Champ non codé, de type bigserial (entier de 8 octets à incrémentation automatique).

**Règles d'intégrité :**

- Champ obligatoire.
- Le champ ID\_ORGANISME forme la clé primaire de la table ORGANISME.
- Un organisme ne peut être supprimé que si son numéro (champ ID\_ORGANISME) n'a pas encore été indiqué dans la table ETUDE, ORGANISE, AUTEUR ou PROFIL. Si le numéro d'organisme a été indiqué dans une seule de ces tables, sa suppression est impossible.

**Aide à la saisie**

Le numéro d'organisme est affecté automatiquement, dans l'ordre de saisie des différents organismes.

Un répertoire des organismes intervenant le plus souvent dans les études pédologiques existe par défaut sous DoneSol-web. Lors de la saisie d'une nouvelle étude, deux cas peuvent se présenter :

- l'organisme considéré est déjà décrit dans le répertoire. Dans ce cas, il est inutile de créer un nouvel enregistrement dans la table ORGANISME.
- l'organisme considéré n'existe pas dans le répertoire. Dans ce cas, il faut créer un nouvel enregistrement avec un nouvel identifiant d'organisme (ID\_ORGANISME) affecté automatiquement lors de la saisie. Si vous vous trouvez dans ce cas, vous devez envoyer les coordonnées de l'organisme manquant à infosol@inrae.fr pour que nous le rajoutions. Vous ne pouvez pas créer d'organisme sous votre compte DoneSol-web.

## 26.4 Description des champs décrivant l'organisme

### 26.4.1 Champ ADRESSE

**Définition :**

Adresse complète de l'organisme (adresse en minuscules, sauf nom de la ville concernée en majuscules)

**Spécificités :**

Champ non codé, de type texte (240 caractères).

**Règles d'intégrité :**

Aucune.

**Aide à la saisie**

Ne pas oublier lors de la saisie :

- le numéro de boîte postal (s'il y a lieu),
- le numéro de code postal, le nom de la ville et le cedex (s'il y a lieu).

Pour plus de clarté, il est conseillé d'aller à la ligne entre les différents éléments de l'adresse.

Exemple :

Centre de recherche d'Orléans  
2163 Avenue de la Pomme de Pin  
CS 40001 ARDON

45075 ORLEANS Cedex 2

### 26.4.2 Champ CONTACT

**Définition :**

Nom(s) et prénom(s) de la personne à contacter au sein de l'organisme.

**Spécificités :**

- Champ non codé, de type texte (100 caractères).
- Nom en majuscules, prénoms en minuscules (sauf la première lettre du ou des prénoms).  
Exemple : DUPOND Jean

**Règles d'intégrité :**

Aucune.

**Aide à la saisie**

Les conventions d'écriture suivantes sont retenues :

- nom(s) puis prénom(s) de la personne.
- les noms sont écrits en majuscules et reliés par un tiret dans le cas de noms composés. Exemple : DUPOND-DURAND
- les prénoms sont écrits en minuscules, sauf pour la première lettre. Exemple : Jacques. Lorsque le prénom n'est pas connu en entier, mettre uniquement la première lettre en majuscules. Exemple : J. Les prénoms composés sont reliés par un tiret. Exemple : Jean-Jacques ou J-J.
- les noms sont séparés des prénoms par un espace. Exemple : DUPOND-DURAND Jean-Jacques

### 26.4.3 Champ EMAIL

**Définition :**

Adresse électronique de l'organisme.

**Spécificités :**

- Champ non codé, de type texte (50 caractères).
- Spécificités des adresses de messagerie (pas d'accent notamment). Exemple : infosol@inrae.fr

**Règles d'intégrité :**

Aucune.

### 26.4.4 Champ FAX

**Définition :**

Numéro de télécopie de l'organisme.

**Spécificités :**

- Champ non codé, de type texte (18 caractères).
- Chiffres séparés par des espaces. Exemple : 02 38 41 78 69 ou 33 2 38 41 78 69.

**Règles d'intégrité :**

Aucune.

### 26.4.5 Champ ID\_ORGANISME\_ACTUEL

**Définition :**

Identifiant actuel de l'organisme dans la base de données

**Spécificités :**

Champ non codé, de type numérique (4 caractères).

**Règles d'intégrité :**

Aucune.

**Aide à la saisie**

Pour mettre à jour la table ORGANISME, le mode opératoire suivant est recommandé :

- Si l'organisme change de sigle (champ SIGLE), de nom (champ NOM\_ORG) ou d'adresse (champ ADRESSE), ou si le service concerné par l'étude change de nom (champ SERVICE), dans ce cas :
  - 1) créer un nouvel enregistrement de l'organisme dans la table,
  - 2) noter le nouveau Numéro d'organisme (champ ID\_ORGANISME) affecté automatiquement,
  - 3) revenir à l'ancien enregistrement de l'organisme et renseigner le champ Numéro actuel de l'organisme (champ ID\_ORGANISME\_ACTUEL) avec le nouveau numéro de l'organisme.
- Si l'organisme change uniquement de numéro de téléphone (champ TELEPHONE), de numéro de fax (champ FAX), de statut (champ TYPE\_ORG) ou de contact (champ CONTACT), faire les corrections directement dans les champs correspondants.
- Si l'organisme n'existe plus, mettre « organisme disparu » dans le champ CONTACT et le code 7 (organisme disparu) dans le champ VALIDE.

**26.4.6 Champ NO\_DEP****Définition :**

Numéro du département, du département d'outre-mer, du territoire d'outre-mer, ou de la collectivité territoriale ou départementale d'outre-mer, dans lequel est située la ville française de l'organisme.

**Spécificités :**

Champ non codé, de type texte (3 caractères).

**Règles d'intégrité :**

Champ obligatoire si l'organisme se trouve en France. Si l'organisme ne se trouve pas en France, il faut renseigner le champ PAYS.

**Note :**

Les numéros utilisés sont ceux de la nomenclature du Code officiel géographique français 2004 ([http://www.insee.fr/fr/nom\\_def\\_met/nomenclatures/cog/cog.htm](http://www.insee.fr/fr/nom_def_met/nomenclatures/cog/cog.htm)), avec en particulier :

Départements métropolitains

2A Corse du Sud

2B Haute-Corse

Départements d'outre-mer

971 Guadeloupe

972 Martinique

973 Guyane française

974 Réunion

Collectivités territoriales et départementales d'outre-mer

975 Saint-Pierre-et-Miquelon

976 Mayotte

Territoires d'outre-mer

984 Afrique et terre australes françaises

986 Wallis et Futuna

987 Polynésie française

988 Nouvelle-Calédonie

**Aide à l'utilisation**

Ce champ permet la recherche d'organismes français par département.

**26.4.7 Champ NOM\_ORG****Définition :**

Nom de l'organisme, en toutes lettres.

**Spécificités :**

Champ non codé, de type texte (100 caractères).

**Règles d'intégrité :**

Aucune.

**26.4.8 Champ PAYS****Définition :**

Code du pays de l'organisme selon la norme ISO 3166.

**Spécificités :**

Champ codé, de type texte.

**Règles d'intégrité :**

Doit être renseigné si le champ NO\_DEP ne l'est pas donc si l'organisme ne se situe pas en France. Si l'organisme se situe en France, ce champ ne doit pas être renseigné puisque le champ NO\_DEP l'est.

**Liste des codes :**

La liste des codes se trouve en annexe 14.

**26.4.9 Champ SERVICE****Définition :**

Nom du service concerné par l'étude au sein de l'organisme, en toutes lettres.

**Spécificités :**

Champ non codé, de type texte (100 caractères).

**Règles d'intégrité :**

Aucune.

**26.4.10 Champ SIGLE****Définition :**

Sigle de l'organisme (en majuscules).

**Spécificités :**

Champ non codé, de type texte (25 caractères).

**Règles d'intégrité :**

Champ obligatoire.

**Aide à la saisie**

Les conventions d'écriture suivantes sont retenues :

- les sigles simples sont écrits en lettres majuscules, sans points de séparation (par exemple INRAE) ;
- les sigles composés : idem, avec un espace entre les deux sigles (par exemple BERGA SUD).

**26.4.11 Champ TELEPHONE****Définition :**

Numéro de téléphone du standard de l'organisme.

**Spécificités :**

- Champ non codé, de type texte (18 caractères).
- Chiffres séparés par des espaces. Exemple : 02 38 41 78 45 ou 33 2 38 41 78 45.

**Règles d'intégrité :**

Aucune.

**26.4.12 Champ TYPE\_ORG****Définition :**

Type ou statut de l'organisme.

**Spécificités :**

Champ codé, de type texte (2 caractères).

**Règles d'intégrité :**

Aucune.

**Liste des codes :**

Codes	Signification
1	Association
2	Bureau d'étude
3	Collectivité territoriale
4	Enseignement
5	Institut technique
6	Laboratoire d'analyses
7	Organisation professionnelle
8	Organisme de recherche
9	Organisme public
99	Organisme non classé

**26.4.13 Champ VALIDE****Définition :**

Validité des données de la table ORGANISME, en vue par exemple de leur mise en ligne sur Internet.

**Spécificités :**

Champ codé, de type texte (1 caractère).

**Règles d'intégrité :**

Champ réservé à l'administrateur de la base de données nationale.

**Liste des codes :**

Codes	Signification
0	Non validé
1	Validé
2	Lettre envoyée
3	Validation finale par lettre
4	Validation finale par téléphone
5	Validation finale par date butoir
6	Validation finale automatique
7	Organisme disparu
8	Refus
9	Non affiché

**26.4.14 Champ VILLE\_ORG****Définition :**

Nom de la ville où réside l'organisme.

**Spécificités :**

Champ non codé, de type texte (30 caractères).

Champ en majuscules.

**Règles d'intégrité :**

Champ obligatoire.

**Note :**

Les noms des villes sont ceux de la nomenclature du Code officiel géographique français 2004 ([http://www.insee.fr/fr/nom\\_def\\_met/nomenclatures/cog/cog.htm](http://www.insee.fr/fr/nom_def_met/nomenclatures/cog/cog.htm)).

**Aide à l'utilisation**

Ce champ permet la recherche d'organismes par ville.

**26.4.15 Champ WEB****Définition :**

Adresse du site internet de l'organisme.

**Spécificités :**

- Champ non codé, de type texte (100 caractères).
- Spécificités des adresses Internet. Exemple : <http://www.gissol.fr/>

**Règles d'intégrité :**

Aucune.

## 27 Table

### PERSONNALISE\_DETERMINATIONS\_ANALYTIQUES

#### 27.1 Définition du contenu de la table

La table PERSONNALISE\_DETERMINATIONS\_ANALYTIQUES permet de personnaliser l'interface de saisie des méthodes d'analyses.

##### Aide à la saisie

Cette table n'est pas accessible en mode de saisie.

#### 27.2 Structure de la table

Champ formant la clé primaire de la table

Nom du champ	Intitulé	Type	Page
ID_UTILISATEUR	Identifiant de l'utilisateur auquel la personnalisation s'applique	Bigint	183
NO_ORDRE	Numéro d'ordre d'apparition du champ dans le formulaire	Entier	183

Autres champs de la table

Nom du champ	Intitulé	Type	Page
DETERMINATION	Libellé de la détermination	Texte	183
ID_METHODE	Identifiant de la méthode	Bigint	184
ID_METHODE_PHYSIQUE	Identifiant de la méthode physique	Bigint	184

#### 27.3 Description du champ de la clef primaire de la table

##### 27.3.1 Champ ID\_UTILISATEUR

**Définition :**

Identifiant de l'utilisateur auquel la personnalisation s'applique.

**Spécificités :**

Champ non codé, de type bigint (entier signé de 8 octets).

**Règles d'intégrité :**

Champ obligatoire.

##### 27.3.2 Champ NO\_ORDRE

**Définition :**

Numéro d'ordre d'apparition du champ dans le formulaire.

**Spécificités :**

Champ non codé, de type entier.

**Règles d'intégrité :**

Champ obligatoire.

#### 27.4 Description des autres champs de la table

##### 27.4.1 Champ DETERMINATION

**Définition :**

Libellé de la détermination.



---

**Spécificités :**

Champ non codé, de type texte.

**Règles d'intégrité :**

Aucune.

**27.4.2 Champ ID\_METHODE**

**Définition :**

Identifiant de la méthode.

**Spécificités :**

Champ non codé, de type bigint (entier signé de 8 octets).

**Règles d'intégrité :**

Champ identique au champ ID\_METHODE de la table METHODE\_ANALYSE.

**27.4.3 Champ ID\_METHODE\_PHYSIQUE**

**Définition :**

Identifiant de la méthode physique.

**Spécificités :**

Champ non codé, de type bigint (entier signé de 8 octets).

**Règles d'intégrité :**

Champ identique au champ ID\_METHODE de la table METHODE\_ANALYSE\_PHYSIQUE.

## 28 Table PHOTO

### 28.1 Définition du contenu de la table

La table PHOTO répertorie les photographies rattachées à un profil. Il est possible de saisir autant d'image que l'on souhaite par profil. La taille maximum de l'image est indiquée sur l'interface de saisie.

#### Aide à la saisie

Si le temps de téléchargement des données dépasse 60 secondes, les données ne seront pas enregistrées. La durée de téléchargement des images est fonction du débit de votre connexion internet.

### 28.2 Structure de la table

Champs formant la clé primaire de la table

Nom du champ	Intitulé	Type	Page
NO_PHOTO	Numéro de la photographie	Entier	185
NO_PROF_BASE	Numéro du profil dans la base	Entier	185

Champ relatif à la description de la photographie

Nom du champ	Intitulé	Type	Page
AUTEUR	Auteur de la photographie	Texte	186
DATE	Date de la photographie	Date	186
TITRE	Titre de la photographie	Texte	186
TYPE	Type de la photographie	Texte	186

### 28.3 Description des champs formant la clé primaire de la table

#### 28.3.1 Champ NO\_PHOTO

**Définition :**

Numéro de la photographie, permet de faire le lien entre la photographie et le profil.

**Spécificités :**

Champ non codé, de type numérique.

**Règles d'intégrité :**

- Champ obligatoire.
- Champ rempli de façon automatique.

#### Aide à la saisie

Ce champ est rempli de manière automatique sous DoneSol-web.

#### 28.3.2 Champ NO\_PROF\_BASE

**Définition :**

Numéro du profil dans la base, permet de faire le lien entre la photographie et le profil.

**Spécificités :**

Champ non codé, de type numérique.

**Règles d'intégrité :**

- Champ obligatoire.
- La valeur de ce champ doit être égale à la valeur du champ NO\_PROF\_BASE de la table PROFIL correspondant au profil photographié.

**Aide à la saisie**

Faire bien attention de ne pas se tromper de numéro de profil dans la base car ce champ sert à faire le lien entre la photographie insérée et le profil décrit dans la table PROFIL.

## **28.4 Description du champ relatif à la description de la photographie**

### **28.4.1 Champ AUTEUR**

**Définition :**

Auteur de la photographie dans la base DoneSol.

**Spécificités :**

Champ non codé, de type texte.

**Règles d'intégrité :**

Aucune.

**Aide à la saisie**

Ce champ pointe sur la table COLLABORATEUR. L'auteur doit donc être présent dans la table COLLABORATEUR pour être saisie ici.

### **28.4.2 Champ DATE**

**Définition :**

Date de la prise de vue de la photographie.

**Spécificités :**

Champ non codé, de type date, format à précision variable (aaaa ou mm/aaaa ou jj/mm/aaaa).

**Règles d'intégrité :**

Aucune.

### **28.4.3 Champ TITRE**

**Définition :**

Titre de la photographie dans la base DoneSol.

**Spécificités :**

Champ non codé, de type texte.

**Règles d'intégrité :**

Aucune.

### **28.4.4 Champ TYPE**

**Définition :**

Type de la photographie insérée.

**Spécificités :**

Champ codé, de type numérique (1 caractère).

**Règles d'intégrité :**

Aucune.

**Liste des codes :**

Code	Signification
1	Photo d'horizon
2	Photo de profil
3	Photo d'environnement RMQS
4	Photo de la surface du sol
5	Photo de lame mince
6	Schéma du profil

---

<b>Code</b>	<b>Signification</b>
7	Diffractomètre minéralogique
8	Photo d'environnement
9	Fiche terrain de description du profil



## 29 Table POI

### 29.1 Définition du contenu de la table

Cette table stocke les coordonnées du profil exprimées en WGS84. Cette table permet que tous les profils soient stockés avec dans même système de projection. Elle est en relation avec la table PROFIL.

### 29.2 Structure de la table

#### Champs formant la clé primaire de la table

Nom du champ	Intitulé	Type	Page
ID_POI	Identifiant du point d'intérêt	Bigserial	189

#### Autres champs de la table

Nom du champ	Intitulé	Type	Page
ID_CELLULE	Identifiant de la cellule dont le POI est le centroïde	Entier	189
ID_PROFIL	Identifiant du profil correspondant à ce POI	Bigint	189
SRID	Système de référence spatiale du point	Entier	190
SRID_FLOU	Système de référence spatiale du point flouté	Entier	190
THE_GEOM	Coordonnées du point	Geometry	190
THE_GEOM_FLOU	Coordonnées floutées du point	Geometry	191
THE_GEOM_L93	Coordonnées en lambert 93 du point	Geometry	191
THE_GEOM_WGS84	Coordonnées WGS 84 du point en degrés décimaux	Geometry	191

### 29.3 Description des champs

#### 29.3.1 Champ ID\_CELLULE

##### Définition :

Identifiant de la cellule dont le POI est le centroïde. Ce champ est spécifique au programme RMQS (Réseau de Mesure de la Qualité des Sols).

##### Spécificités :

Champ non codé, de type entier.

##### Règles d'intégrité :

Aucune.

#### 29.3.2 Champ ID\_POI

##### Définition :

Identifiant du point d'intérêt.

##### Spécificités :

Champ non codé, de type bigserial.

##### Règles d'intégrité :

Champ obligatoire.

#### 29.3.3 Champ ID\_PROFIL

##### Définition :

Identifiant du profil correspondant à ce POI.

##### Spécificités :

Champ non codé, de type bigint.

##### Règles d'intégrité :

Aucune.

### 29.3.4 Champ SRID

**Définition :**

Système de référence spatiale du point.

**Spécificités :**

Champ codé, de type entier.

**Règles d'intégrité :**

Aucune.

**Liste des codes :**

Code	Signification
2154	RGF93/Lambert-93
2970	Guadeloupe 1948/UTM zone 20N
2973	Martinique 1938/UTM zone 20N
2975	RGR92/UTM zone 40S
3034	ETRS89 / ETRS-LCC
3035	ETRS89 / ETRS-LAEA
3038	ETRS89 / ETRS-TM26
3039	ETRS89 / ETRS-TM27
3040	ETRS89 / ETRS-TM28
3041	ETRS89 / ETRS-TM29
3042	ETRS89 / ETRS-TM30
3043	ETRS89 / ETRS-TM31
3044	ETRS89 / ETRS-TM32
3045	ETRS89 / ETRS-TM33
3046	ETRS89 / ETRS-TM34
3047	ETRS89 / ETRS-TM35
3048	ETRS89 / ETRS-TM36
3049	ETRS89 / ETRS-TM37
3050	ETRS89 / ETRS-TM38
3051	ETRS89 / ETRS-TM39
3067	ETRS89 / ETRS-TM35FIN
4326	WGS84
4471	RGM04/UTM Zone 38S
27563	NTF (Paris) / Lambert Sud France
27571	NTF (Paris) / France I
27573	NTF (Paris) / France III
27574	NTF (Paris) / France IV
27582	NTF (Paris)/France II

### 29.3.5 Champ SRID\_FLOU

**Définition :**

Système de référence spatiale du point flouté.

**Spécificités :**

Champ codé, de type entier.

**Règles d'intégrité :**

Aucune.

**Liste des codes :**

Voir le champ SRID.

**Aide à la saisie**

Ce champ n'est pas accessible à la saisie.

**29.3.6 Champ THE\_GEOM****Définition :**

Coordonnées du point.

**Spécificités :**

Champ non codé, de type Geometry.

**Règles d'intégrité :**

Aucune.

**Aide à la saisie**

Ce champ enregistre les valeurs saisies dans les cases « Coordonnée x » et « Coordonnée y » de l'interface de saisie DoneSol-web (encart « Géoréférencement » du formulaire PROFIL).

Lorsque le profil est un profil fictif, la valeur saisie dans ces cases est de 0.

Lorsque les coordonnées ne sont pas connues et qu'il ne s'agit pas d'un profil fictif, il est également possible de saisir la valeur 0 dans ces cases. Dans ce cas, il faut essayer de mettre au moins la commune pour ce profil.

Les coordonnées sont à saisir en m sauf pour le WGS84 qui doit être saisi en degrés décimaux.

**29.3.7 Champ THE\_GEOM\_FLOU****Définition :**

Coordonnées floutées du point.

**Spécificités :**

Champ non codé, de type Geometry.

**Règles d'intégrité :**

Aucune.

**Aide à la saisie**

Ce champ n'est pas accessible à la saisie.

**29.3.8 Champ THE\_GEOM\_L93****Définition :**

Coordonnées en lambert 93 (en m).

**Spécificités :**

Champ non codé, de type Geometry.

**Règles d'intégrité :**

Aucune.



**Aide à la saisie**

Ce champ n'est pas accessible à la saisie. Il est calculé automatiquement à partir des coordonnées x et y saisies pour le champ THE\_GEOM.

**29.3.9 Champ THE\_GEOM\_WGS84****Définition :**

Coordonnées WGS 84 du point en degrés décimaux

**Spécificités :**

Champ non codé, de type Geometry.

**Règles d'intégrité :**

Aucune.

**Aide à la saisie**

Ce champ n'est pas accessible à la saisie. Il est calculé automatiquement à partir des coordonnées x et y saisies pour le champ THE\_GEOM.

**Aide à l'utilisation**

L'outil d'export de l'interface DoneSol-web fourni les informations suivantes pour la table POI :

**id\_poi** : Champ ID\_POI

**id\_profil** : Champ ID\_PROFIL

**x** : longitude du point dans le système de référence spatiale choisi par l'opérateur de saisie

**y** : latitude du point dans le système de référence spatiale choisi par l'opérateur de saisie

**srid** : système de référence spatiale choisi par l'opérateur de saisie

**x\_wgs84** : longitude du point en WGS84 en degrés décimaux

**y\_wgs84** : latitude du point en WGS84 en degrés décimaux

**x\_l93** : longitude du point en Lambert-93 en m

**y\_l93** : latitude du point en Lambert-93 en m

**x\_flou** : longitude floutée du point dans le système de référence spatiale indiqué dans le champ srid\_flou

**y\_flou** : latitude floutée du point dans le système de référence spatiale indiqué dans le champ srid\_flou

**srid\_flou** : champ SRID\_FLOU

## 30 Table PRELEVEMENT

### 30.1 Définition du contenu de la table

La table PRELEVEMENT permet de décrire un prélèvement de terre sur le terrain.

### 30.2 Structure de la table

Champ formant la clé primaire de la table

Nom du champ	Intitulé	Type	Page
ID_PRELEVEMENT	Identifiant du prélèvement	Bigserial	193

Autres champs de la table

Nom du champ	Intitulé	Type	Page
COMM	Commentaires	Texte	194
COMPOSITION	Composition du prélèvement	Texte	194
DATE_PRELEVEMENT	Date de prélèvement	Texte	194
ID_COLLABORATEUR	Identifiant du collaborateur ayant effectué le prélèvement	Bigint	194
ID_PROFIL	Identifiant du profil auquel appartient l'horizon	Bigint	194
LOCAL_PRELEVEMENT	Localisation du prélèvement dans le sol	Texte	195
MASSE	Masse du prélèvement	Entier	195
METHODE_PRELEVEMENT	Méthode de prélèvement	Texte	195
NB_SEAUX	Nombre de seaux dans lequel l'échantillon est conservé au CEE	Entier	195
NB_SS_ECH	Nombre de sous échantillons	Entier	195
NO_HORIZON	Numéro de l'horizon dans le profil	Entier	195
NO_PRELEVEMENT	Numéro du prélèvement donné par l'utilisateur	Texte	196
NO_PRELEVEMENT_PARENT	Numéro du prélèvement parent donné par l'utilisateur	Texte	196
PROF_BASE	Profondeur de la base du prélèvement	Numérique	196
PROF_SOMMET	Profondeur du sommet du prélèvement	Numérique	196
SURF_ECH	Surface d'échantillonnage en cas de prélèvement composite	Entier	196
TAILLE_MOTTE	Taille de la motte	Entier	196
TEMPERATURE	Température lors du prélèvement	Entier	197
TYPE_PRELEVEMENT	Type de prélèvement	Texte	197
TYPE_TEMPS	Type de temps lorsque le prélèvement a eu lieu	Texte	197
VOLUME	Volume du prélèvement	Numérique	197

### 30.3 Description du champ de la clef primaire de la table

#### 30.3.1 Champ ID\_PRELEVEMENT

Définition :

Identifiant du prélèvement.

**Spécificités :**

Champ non codé, de type bigserial (entier de 8 octets à incrémentation automatique).

**Règles d'intégrité :**

Champ obligatoire.

### ***30.4 Description des autres champs de la table***

#### **30.4.1 Champ COMM**

**Définition :**

Commentaires sur la table PRELEVEMENT.

**Spécificités :**

Champ non codé, de type texte.

**Règles d'intégrité :**

Aucune.

#### **30.4.2 Champ COMPOSITION**

**Définition :**

Composition du prélèvement.

**Spécificités :**

Champ non codé, de type texte.

**Règles d'intégrité :**

Aucune.

#### **30.4.3 Champ DATE\_PRELEVEMENT**

**Définition :**

Date de prélèvement. Cette date peut se trouver sous différent format : aaaa ou mm/aaaa ou jj/mm/aaaa.

**Spécificités :**

Champ non codé, de type texte.

**Règles d'intégrité :**

Aucune.

#### **30.4.4 Champ ID\_COLLABORATEUR**

**Définition :**

Identifiant du collaborateur ayant effectué le prélèvement.

**Spécificités :**

Champ non codé, de type bigint (entier signé de 8 octets).

**Règles d'intégrité :**

Aucune.

#### **30.4.5 Champ ID\_PROFIL**

**Définition :**

Identifiant du profil auquel appartient l'horizon.

**Spécificités :**

Champ non codé, de type bigint (entier signé de 8 octets).

**Règles d'intégrité :**

Ce champ est identique au champ ID\_PROFIL de la table PROFIL.

### 30.4.6 Champ LOCAL\_PRELEVEMENT

**Définition :**

Localisation du prélèvement dans le sol.

**Spécificités :**

Champ non codé, de type texte.

**Règles d'intégrité :**

Aucune.

### 30.4.7 Champ MASSE

**Définition :**

Masse du prélèvement (en g).

**Spécificités :**

Champ non codé, de type entier.

**Règles d'intégrité :**

Aucune.

### 30.4.8 Champ METHODE\_PRELEVEMENT

**Définition :**

Méthode de prélèvement.

**Spécificités :**

Champ non codé, de type texte.

**Règles d'intégrité :**

Aucune.

### 30.4.9 Champ NB\_SEAUX

**Définition :**

Nombre de seaux dans lequel l'échantillon est conservé au CEES.

**Spécificités :**

Champ non codé, de type entier.

**Règles d'intégrité :**

Entier supérieur ou égal à 0.

**Aide à la saisie**

Ce champ est par défaut verrouillé à la saisie sauf s'il s'agit d'un prélèvement composite issu d'un profil de type C, M, N ou O du programme RMQS et dont le no\_prelevement est égal à 1.

### 30.4.10 Champ NB\_SS\_ECH

**Définition :**

Nombre de sous échantillons.

**Spécificités :**

Champ non codé, de type entier.

**Règles d'intégrité :**

Aucune.

### 30.4.11 Champ NO\_HORIZON

**Définition :**

Numéro de l'horizon dans le profil, dans son ordre d'apparition depuis la surface. L'horizon de surface est identifié par le numéro 1. Ce numéro d'horizon est toujours positif.

**Spécificités :**

Champ non codé, de type texte.

**Règles d'intégrité :**

Ce champ est identique au champ NO\_HORIZON de la table HORIZON.

**30.4.12 Champ NO\_PRELEVEMENT****Définition :**

Numéro du prélèvement donné par l'utilisateur.

**Spécificités :**

Champ non codé, de type texte.

**Règles d'intégrité :**

Aucune.

**30.4.13 Champ NO\_PRELEVEMENT\_PARENT****Définition :**

Numéro du prélèvement parent donné par l'utilisateur.

**Spécificités :**

Champ non codé, de type texte.

**Règles d'intégrité :**

Aucune.

**30.4.14 Champ PROF\_BASE****Définition :**

Profondeur de la base du prélèvement (en cm).

**Spécificités :**

Champ non codé, de type numérique.

**Règles d'intégrité :**

Aucune.

**30.4.15 Champ PROF\_SOMMET****Définition :**

Profondeur du sommet du prélèvement (en cm).

**Spécificités :**

Champ non codé, de type numérique.

**Règles d'intégrité :**

Aucune.

**30.4.16 Champ SURF\_ECH****Définition :**

Surface d'échantillonnage en cas de prélèvement composite (m<sup>2</sup>).

**Spécificités :**

Champ non codé, de type entier.

**Règles d'intégrité :**

Aucune.

**30.4.17 Champ TAILLE\_MOTTE****Définition :**

Taille de la motte (en mm).

**Spécificités :**

Champ non codé, de type entier.

**Règles d'intégrité :**

Aucune.

**30.4.18 Champ TEMPERATURE****Définition :**

Température lors du prélèvement (en °C).

**Spécificités :**

Champ non codé, de type entier.

**Règles d'intégrité :**

Aucune.

**30.4.19 Champ TYPE\_PRELEVEMENT****Définition :**

Type de prélèvement.

**Spécificités :**

Champ non codé, de type texte.

**Règles d'intégrité :**

Aucune.

**30.4.20 Champ TYPE\_TEMPS****Définition :**

Type de temps lorsque le prélèvement a eu lieu.

**Spécificités :**

Champ non codé, de type texte.

**Règles d'intégrité :**

Aucune.

**30.4.21 Champ VOLUME****Définition :**

Volume du prélèvement (en mL).

**Spécificités :**

Champ non codé, de type entier.

**Règles d'intégrité :**

Aucune.



## 31 Table PREPARATION\_ECHANTILLON

### 31.1 Définition du contenu de la table

La table PREPARATION\_ECHANTILLON permet de décrire les différentes préparations de l'échantillon avant l'analyse.

### 31.2 Structure de la table

Champ formant la clé primaire de la table

Nom du champ	Intitulé	Type	Page
ID_PREPARATION_ECHANTILLON	Identifiant de l'enregistrement	Bigserial	199

Autres champs de la table

Nom du champ	Intitulé	Type	Page
ID_ANALYSE	Identifiant de l'analyse	Bigint	199
PREPARATION	Mode de préparation de l'échantillon avant ses analyses	Texte	199
ORDRE_PREPARATION	Numéro d'ordre de la préparation de l'échantillon avant analyse	Entier	200

### 31.3 Description du champ de la clef primaire de la table

#### 31.3.1 Champ ID\_PREPARATION\_ECHANTILLON

**Définition :**

Identifiant de l'enregistrement.

**Spécificités :**

Champ non codé, de type bigserial (entier de 8 octets à incrémentation automatique).

**Règles d'intégrité :**

Champ obligatoire.

### 31.4 Description des autres champs de la table

#### 31.4.1 Champ ID\_ANALYSE

**Définition :**

Identifiant de l'analyse.

**Spécificités :**

Champ non codé, de type bigint (entier signé de 8 octets).

**Règles d'intégrité :**

Champ obligatoire.

#### 31.4.2 Champ PREPARATION

**Définition :**

Mode de préparation de l'échantillon avant les analyses.

**Spécificités :**

Champ codé, de type texte.

**Règles d'intégrité :**

Aucune.



**Liste des codes :**

Code	Signification
1. Mode de préparation de l'échantillon	
1.1	Etat naturel
1.2	Frais tamisé
1.3	Séchage à 105°C
1.4	Séchage à l'air
1.5	Séchage à 40 ou 50°C
1.6	Séchage à 60°C
1.7	Séchage à 70°C
1.8	Frais réfrigéré
1.9	Congélation / Lyophilisation
1.9.1	Congélation
1.9.1.1	Congélation par immersion dans du fréon 22 refroidi par azote liquide
1.9.1.2	Congélation par azote liquide
1.9.2	Lyophilisation
1.10	Séchage supercritique
2. Mode de calibrage de l'échantillon	
2.1	Non broyé
2.2	Broyé et tamisé à 2 mm/0,5 mm
2.3	Broyé et tamisé à 2 mm
2.4	Tamisé à 4 mm
2.5	Broyé et tamisé à 1 mm
2.6	Broyé et tamisé à 0,5 mm
2.7	Tamisé à 8 mm
2.8	Broyé et tamisé à 0,25 mm
3. Nature de l'extrait pour la détermination de la conductivité électrique	
3.1	Pâte saturée
3.2	Extrait 1/1
3.3	Extrait 1/5
3.4	Extrait 1/10
3.5	Eau de la nappe
4. Prétraitement de l'échantillon	
4.1	Elimination des carbonates
4.2	Elimination de la matière organique
4.3	Elimination des carbonates et de la matière organique
4.4	Elimination des sesquioxydes
4.5	Elimination des sels flocculants
4.6	Elimination des carbonates et des sels flocculants
4.7	Elimination des matières organiques et des sels flocculants
4.8	Elimination des carbonates, des matières organiques et des sels flocculants
4.9	Pas de prétraitement

**31.4.3 Champ ORDRE\_PREPARATION****Définition :**

Numéro d'ordre de la préparation de l'échantillon avant analyse.

**Spécificités :**

Champ non codé, entier strictement positif.

**Règles d'intégrité :**

Aucune.

## 32 Table PREPARATION\_GRANULO

### 32.1 Définition du contenu de la table

La table PREPARATION\_GRANULO permet de décrire les différentes préparations de l'échantillon avant l'analyse granulométrique.

#### Aide à la saisie

Cette table est accessible en mode de saisie via l'interface analyses dans le bloc concernant les résultats granulométriques.

Si un code vous manque, vous pouvez en demander le rajout sur la liste de diffusion donesol-user ou sur infosol@inrae.fr.

### 32.2 Structure de la table

Champ formant la clé primaire de la table

Nom du champ	Intitulé	Type	Page
ID_PREPARATION_GRANULO	Identifiant de l'enregistrement	Bigserial	201

Autres champs de la table

Nom du champ	Intitulé	Type	Page
ID_ENS_RESULTAT_ANALYSE_GRANULO	Identifiant de l'analyse	Bigint	201
PEPTIS	Méthode utilisée pour la peptisation	Texte	202
PRETRAIT_D2	Prétraitement de l'échantillon avant son analyse granulométrique (données issues de la base DoneSol2)	Texte	202
PRETRAIT_D3	Prétraitement de l'échantillon avant son analyse granulométrique (données saisies depuis la version 3.3 de DoneSol)	Texte	203

### 32.3 Description du champ de la clef primaire de la table

#### 32.3.1 Champ ID\_PREPARATION\_GRANULO

**Définition :**

Identifiant de l'enregistrement.

**Spécificités :**

Champ non codé, de type bigserial (entier de 8 octets à incrémentation automatique).

**Règles d'intégrité :**

Champ obligatoire

### 32.4 Description des autres champs de la table

#### 32.4.1 Champ ID\_ENS\_RESULTAT\_ANALYSE\_GRANULO

**Définition :**

Identifiant de l'analyse.

**Spécificités :**

Champ non codé, de type bigint (entier signé de 8 octets).

**Règles d'intégrité :**

Aucune.

**32.4.2 Champ PEPTIS****Définition :**

Méthode utilisée pour la peptisation. La peptisation est un traitement qui consiste à remettre en suspension, par dispersion dans un liquide, une substance colloïdale initialement floculée.

**Spécificités :**

Champ codé, de type texte.

**Règles d'intégrité :**

Aucune.

**Liste des codes :**

Code	Signification
1	Hexamétaphosphate
2	Pyrophosphate
3	Soude caustique
4	Ammoniaque
5	Carbonate-oxalate
6	Ultrasons
7	Citrate
8	Hexamétaphosphate + Ultrasons
9	Agitation seule

**32.4.3 Champ PRETRAIT\_D2****Définition :**

Prétraitement de l'échantillon avant son analyse (données issues de DoneSol2).

**Spécificités :**

Champ codé, de type texte.

**Règles d'intégrité :**

Aucune.

**Liste des codes :**

Code	Signification
1	Élimination des carbonates
2	Élimination de la matière organique
3	Élimination des carbonates et de la matière organique
4	Élimination des sesquioxydes
5	Élimination des sels floculants
6	Élimination des carbonates et des sels floculants
7	Élimination des matières organiques et des sels floculants
8	Élimination des carbonates, des matières organiques et des sels floculants
9	Pas de prétraitement

**Aide à la saisie**

Ce champ ne peut pas être saisi.

Il contient les données issues du champ PRETRAIT de la table ANALYSES de la version DoneSol2.

### 32.4.4 Champ PRETRAIT\_D3

**Définition :**

Prétraitement de l'échantillon avant son analyse granulométrique (données saisies depuis la version 3 de DoneSol).

**Spécificités :**

Champ codé, de type texte.

**Règles d'intégrité :**

Aucune.

**Liste des codes :**

Code	Signification
1	Elimination des carbonates
2	Elimination de la matière organique
3	Elimination des carbonates et de la matière organique
4	Elimination des sesquioxydes
5	Elimination des sels flocculants
6	Elimination des carbonates et des sels flocculants
7	Elimination des matières organiques et des sels flocculants
8	Elimination des carbonates, des matières organiques et des sels flocculants
9	Pas de prétraitement



## 33 Table PROFIL

### 33.1 Définition du contenu de la table

La table PROFIL contient la description synthétique du profil de sol, qu'il s'agisse d'une fosse ou d'un sondage réalisé à la tarière. La table PROFIL décrit la localisation géographique du profil, son environnement, sa situation géomorphologique, son organisation géologique, les différentes origines de sa différenciation en horizons, ses caractéristiques hydriques et sa classification.

### 33.2 Structure de la table

#### Champ formant la clé primaire de la table

Nom du champ	Intitulé	Type	Page
ID_PROFIL	Identifiant du profil dans la base de données	Bigserial	209

#### Autres champs de la table

Nom du champ	Intitulé	Type	Page
_PROPRIETAIRE	Propriétaire du profil	Ltree	241
ABOND_RAC_P	Abondance des racines	Texte	209
AIRE_CONTAMINEE	Aire contaminée	Texte	209
ALTERAT	Altération de la roche	Texte	209
ALTITUDE	Altitude du profil	Numérique	210
ANT_CLI_DUR	Durée du climat	Texte	210
ANT_CLI_INT	Intensité du climat	Texte	210
ANT_CLI_NAT	Nature du climat	Texte	210
APPAR_MAT1_P	Profondeur d'apparition du premier matériau	Numérique	211
APPAR_MAT2_P	Profondeur d'apparition du deuxième matériau	Numérique	211
APPAR_MAT3_P	Profondeur d'apparition du troisième matériau	Numérique	211
ARRET	Cause de l'arrêt de la description	Texte	211
ARTIFIC	Degré d'artificialisation	Texte	212
CLASSE_MAT1_P	Classe du premier matériau	Texte	212
CLASSE_MAT2_P	Classe du deuxième matériau	Texte	212
CLASSE_MAT3_P	Classe du matériau 3	Texte	212
CLASSIF_LOCALE	Classification locale	Texte	213
CLASSIF_P	Classification de référence	Texte	213
CLIMAT_LOCAL	Climat local	Texte	214
COMM_P	Commentaires	Texte	214
COMMUNE	Numéro INSEE de la commune	Texte	214
COMP_PEUL	Composition du peuplement forestier.	Texte	215
CONSEQ_CONTAMINATION	Conséquence de la contamination	Texte	215
CONSEQ_DIS_P	Conséquence de la DM	Texte	216
CPCS_NOM	Nom du sol dans la classification CPCS de 1967	Texte	216
DATE_P	Date du profil	Date	216
DESAGREG	Désagrégation de la roche	Texte	216
DETECT_CONTAMINATION	Détection de la contamination	Texte	217
DIFFER1	Différenciation 1	Texte	217
DIFFER2	Différenciation 2	Texte	217
DIFFER3	Différenciation 3	Texte	217
DIFFER4	Différenciation 4	Texte	217

Nom du champ	Intitulé	Type	Page
DIFFER5	Différenciation 5	Texte	217
DIFFER6	Différenciation 6	Texte	217
DIST_SOURCE	Distance à la source de la contamination	Numerique	218
DISTRIB_RAC_P	Distribution des racines	Texte	218
DOMAINE_CLIMATIQUE	Domaine climatique	Texte	218
DRAI_ARTIF_P	Type de drainage	Texte	219
DRAI_NAT_P	Drainage naturel	Texte	219
DRAINAGE_TOPO	Drainage naturel du sol en fonction de sa position morphologique.	Texte	220
ECART_DRAIN	Ecartement des drains	Entier	220
EG_PROFIL	Éléments grossiers en 1/10 du volume total du sol sur l'ensemble du profil	Entier	221
EG_SURFACE	Éléments grossiers en surface	Entier	220
EROSION	Type d'érosion principal	Texte	223
EROSION2	Type d'érosion secondaire	Texte	222
ETAGE_BIOCLIMATIQUE	Etage bioclimatique	Texte	222
ETAGE_GEOL1_P	Etage géologique du premier matériau	Texte	223
ETAGE_GEOL2_P	Etage géologique du deuxième matériau	Texte	223
ETAGE_GEOL3_P	Etage géologique du troisième matériau	Texte	223
ETAT_CULTURE	Stade de la culture	Texte	223
ETAT_SURFACE	Etat de la surface	Texte	223
EVOL_CONTAMINATION	Evolution de la contamination	Texte	223
EXCES_EAU1_P	Excès d'eau 1	Texte	224
EXCES_EAU2_P	Excès d'eau 2	Texte	224
FORME_MORPHO_P	Forme morphologique	Texte	224
HUMUS_P	Type d'humus	Texte	224
HUMUS_RP_2008_ADJ1	Premier qualificatif de l'humus	Texte	226
HUMUS_RP_2008_ADJ2	Second qualificatif de l'humus	Texte	226
HYDR	Indice de niveau hydrique bioindiqué	Texte	227
INDIC_HYDRO	Indice d'hydromorphie du sol	Texte	227
INT_DESC	Intérêt de la description	Texte	227
IRRIGATION	Type d'irrigation	Texte	228
LIEU-DIT	Lieu-dit	Texte	229
LITAGE	Litage de la roche	Texte	229
LOC_CONTAMINATION	Localisation de la contamination	Texte	229
<b>MET_GEOREF</b>	<b>Méthode de géoréférencement</b>	<b>Texte</b>	<b>230</b>
MODIF_CARACT_PHYS	Modification des caractères physiques	Texte	230
MODIF_PHYTO	Modifications phytologiques	Texte	230
MODIF_TOPOGRAPHIE	Modification de la topographie	Texte	231
NATURE_EG	Nature des éléments grossiers	Texte	231
NAT_CONTAMINATION	Nature de la contamination	Texte	231
NAT_NAP	Nature de la nappe d'eau	Texte	233
NAT_SOURCE	Nature de la source de contamination	Texte	233
<b>NO_DEP</b>	<b>Numéro du département</b>	<b>Texte</b>	<b>233</b>
<b>NO_PROF_BASE</b>	<b>Numéro du profil dans la base</b>	<b>Bigint</b>	<b>234</b>
NOM_CA	Nom du sol dans la classification canadienne	Texte	234
NOM_DE	Nom du sol dans la classification allemande	Texte	235
NOM_FORET	Nom du massif forestier	Texte	235
NOM_LU	Nom du sol dans la classification luxembourgeoise	Texte	235

Nom du champ	Intitulé	Type	Page
NOM_MAT_P	Nom(s) du (ou des) matériau(x)	Texte	235
NOM_UK	Nom du sol dans la classification britannique	Texte	236
NOM_US	Nom du sol dans la classification des USA	Texte	236
NUM_PARCELLE	Numéro de la parcelle forestière	Texte	236
OCCUP_CODEE	Occupation du sol	Texte	236
OCCUP_LIBRE	Occupation du sol	Texte	236
ORG_GEOL_P	Organisation géologique du profil	Texte	237
ORIENT_P_GRAD	Orientation de la pente en grades	Numérique	237
ORIENTATION_P	Orientation de la pente	Texte	237
ORIG_EXCES_P	Origine de l'excès d'eau	Texte	238
ORIG_SAL_P	Origine de la salinité	Texte	238
ORIGINE_CONTAMINATION	Origine de la contamination	Texte	239
PAYS	Code du pays	Texte	239
PAYSAGE	Type de paysage	Texte	239
PRECISION_GEOREF	Précision des coordonnées géographiques xy	Numérique	239
PROF_ARRET	Profondeur maximale observée (profondeur de l'arrêt)	Entier	239
PROF_DIS_P	Profondeur d'apparition de la DM	Entier	240
PROF_DRAIN	Profondeur des drains	Entier	240
PROF_ENRAC	Profondeur d'enracinement	Entier	240
PROF_OBS_NAP	Profondeur observée du niveau de la nappe le jour de la description	Entier	240
PROF_RAC_OBS	Profondeur d'enracinement observée	Entier	241
PROF_SOL_P	Profondeur de la couche M, R ou D	Entier	241
PROF_SUP_NAP	Profondeur supposée du niveau le plus haut de la nappe d'eau	Entier	241
RAYONNEMENT	Rayonnement	Texte	242
REG_FORET	Nom de la région forestière nationale	Texte	242
REG_HYDRI_P	Régime hydrique	Texte	249
REG_SUBMER_P	Régime de submersion	Texte	249
RESIST	Résistance de la roche	Texte	249
RP_2008_ADJ1	Premier adjectif du nom du sol selon le Référentiel Pédologique Français de 2008	Texte	250
RP_2008_ADJ2	Deuxième adjectif du nom du sol selon le Référentiel Pédologique Français de 2008	Texte	250
RP_2008_GER	Grand ensemble de référence (GER) selon le Référentiel Pédologique Français de 2008	Texte	250
RP_2008_NOM	Nom complet du sol selon le Référentiel Pédologique Français de 2008	Texte	250
RP_95_ADJ1	Premier adjectif du nom du sol selon le Référentiel Pédologique Français de 1995	Texte	250
RP_95_ADJ2	Deuxième adjectif du nom du sol selon le Référentiel Pédologique Français de 1995	Texte	251
RP_95_GER	Grand ensemble de référence (GER) selon le Référentiel Pédologique Français de 1995	Texte	251
RP_95_NOM	Nom complet du sol selon le Référentiel Pédologique Français de 1995	Texte	251
SALURE_P	Salure	Texte	251
SER	Sylvoécorégions	Texte	252
SER_ALLU	Sylvoécorégions alluviales	Texte	254



Nom du champ	Intitulé	Type	Page
SIT_MORPHO	Situation du profil / à la morphologie	Texte	252
SIT_PAR	Situation du profil / à la parcelle	Texte	255
SIT_PLANT	Situation du profil / aux plantations	Texte	255
SIT_VER	Situation du profil / au versant	Texte	256
TRI_TEXT	Triangle de texture	Texte	256
TROPH	Indice de niveau trophique bioindiqué	Texte	257
TYPE_AMENAGEMENT_PRIN	Type d'aménagement principal	Texte	257
TYPE_AMENAGEMENT_SEC	Type d'aménagement secondaire	Texte	258
TYPE_DIS_CODE	Discontinuité majeure codée	Texte	258
TYPE_DIS_P	Discontinuité majeure	Texte	258
TYPE_PROF	Type de profil	Texte	259
USAGE	Type d'usage du sol autour du profil (dans la parcelle)	Texte	259
VAL_PENT	Valeur de la pente	Numérique	261
WRB_2006_ADJ1	Premier adjectif dans la classification WRB de 2006	Texte	261
WRB_2006_ADJ2	Deuxième adjectif dans la classification WRB de 2006	Texte	261
WRB_2006_ADJ3	Troisième adjectif dans la classification WRB de 2006	Texte	261
WRB_2006_ADJ4	Quatrième adjectif dans la classification WRB de 2006	Texte	262
WRB_2006_ADJ5	Cinquième adjectif dans la classification WRB de 2006	Texte	262
WRB_2006_ADJ6	Sixième adjectif dans la classification WRB de 2006	Texte	262
WRB_2006_GROUPE	Nom des groupes de sols de référence dans la classification WRB de 2006	Texte	262
WRB_2006_NOM	Nom complet du sol selon la classification WRB de 2006	Texte	262
WRB_2006_SPEC1	Premier spécifier dans la classification WRB de 2006	Texte	262
WRB_2006_SPEC2	Deuxième spécifier dans la classification WRB de 2006	Texte	263
WRB_2006_SPEC3	Troisième spécifier dans la classification WRB de 2006	Texte	263
WRB_2006_SPEC4	Quatrième spécifier dans la classification WRB de 2006	Texte	263
WRB_2006_SPEC5	Cinquième spécifier dans la classification WRB de 2006	Texte	264
WRB_2006_SPEC6	Sixième spécifier dans la classification WRB de 2006	Texte	264
WRB_98_ADJ1	Premier adjectif dans la classification WRB de 1998	Texte	264
WRB_98_ADJ2	Second adjectif dans la classification WRB de 1998	Texte	264
WRB_98_GROUPE	Nom des groupes de sols de référence dans la classification WRB de 1998	Texte	261

Nom du champ	Intitulé	Type	Page
WRB_98_NOM	Nom complet du sol selon la classification WRB de 1998	Texte	264

### **33.3 Description du champ formant la clé primaire de la table**

#### **33.3.1 Champ ID\_PROFIL**

**Définition :**

Identifiant du profil dans la base de données.

**Spécificités :**

Champ non codé, de type bigserial (entier de 8 octets à incrémentation automatique).

**Règles d'intégrité :**

Champ obligatoire.

### **33.4 Description des autres champs de la table**

#### **33.4.1 Champ ABOND\_RAC\_P**

**Définition :**

Abondance des racines dans l'ensemble du profil.

**Spécificités :**

Champ codé de type texte.

**Règles d'intégrité :**

Aucune.

**Liste des codes :**

Code	Signification
0	Pas de racines
1	Peu de racines (8 à ≤16/dm <sup>2</sup> )
2	Nombreuses racines (>16 à ≤32/dm <sup>2</sup> )
3	Très nombreuses racines (> 32/dm <sup>2</sup> )

#### **33.4.2 Champ AIRE\_CONTAMINEE**

**Définition :**

Aire contaminée.

**Spécificités :**

Champ codé, de type texte.

**Règles d'intégrité :**

Aucune.

**Liste des codes :**

Code	Signification
1	Quelques m <sup>2</sup>
2	Quelques ares
3	Quelques ha
4	Quelques km <sup>2</sup>
5	Région

#### **33.4.3 Champ ALTERAT**

**Définition :**

Nature de l'altération de la couche M, R ou D dont la profondeur d'apparition est indiquée dans le champ PROF\_SOL\_P.

**Spécificités :**

Champ codé de type texte.

**Règles d'intégrité :**

Le champ ALTERAT ne peut être renseigné que si le champ PROF\_SOL\_P l'est déjà.

**Liste des codes :**

Code	Signification
0	Non altérée
1	Peu altérée
2	Altérée
3	Très altérée

**33.4.4 Champ ALTITUDE****Définition :**

Altitude du profil par rapport au niveau moyen de la mer en mètre.

**Spécificités :**

Champ non codé de type numérique.

**Règles d'intégrité :**

Aucune.

**33.4.5 Champ ANT\_CLI\_DUR****Définition :**

Durée de l'antécédent climatique précédant la description du profil.

**Spécificités :**

Champ codé, de type texte.

**Règles d'intégrité :**

Ce champ ne peut être renseigné que si la nature du climat (ANT\_CLI\_NAT) l'est déjà.

**Liste des codes :**

Code	Signification
1	Les jours précédents
2	Les semaines précédentes

**33.4.6 Champ ANT\_CLI\_INT****Définition :**

Intensité de l'antécédent climatique précédant la description du profil.

**Spécificités :**

Champ codé, de type texte.

**Règles d'intégrité :**

Ce champ ne peut être renseigné que si la nature de l'antécédent climatique (champ ANT\_CLI\_NAT) l'est déjà.

**Liste des codes :**

Code	Signification
1	De faible intensité
2	De moyenne intensité
3	De forte intensité

**33.4.7 Champ ANT\_CLI\_NAT****Définition :**

Nature de l'antécédent climatique précédant la description du profil.

**Spécificités :**

Champ codé, de type texte.

**Règles d'intégrité :**

Aucune.

**Liste des codes :**

Code	Signification
1	Temps pluvieux
2	Temps neigeux
3	Temps humide (précipitations occultes : rosées, brouillards)
4	Temps ensoleillé
5	Temps sec (sans précipitation pendant la période envisagée)
6	Temps de sécheresse (ne s'applique qu'à une période de plusieurs semaines)
7	Temps de gel
8	Temps venteux
9	Temps variable (alternances d'averses et de périodes à éclaircies)

**33.4.8 Champs APPAR\_MAT1\_P, APPAR\_MAT2\_P, APPAR\_MAT3\_P****Définition :**

Champ APPAR\_MAT1\_P : Profondeur d'apparition du 1<sup>er</sup> matériau roche-mère (en cm).

Champ APPAR\_MAT2\_P : Profondeur d'apparition du 2<sup>ème</sup> matériau roche-mère ou substrat (en cm).

Champ APPAR\_MAT3\_P : Profondeur d'apparition du 3<sup>ème</sup> matériau roche-mère ou substrat (en cm).

**Spécificités :**

Champs non codés de type décimal.

**Règles d'intégrité :**

- Le champ APPAR\_MAT1\_P ne peut être renseigné que si le champ CLASSE\_MAT1\_P l'est déjà et doit alors être obligatoirement renseigné.
- Le champ APPAR\_MAT2\_P ne peut être renseigné que si le champ CLASSE\_MAT2\_P l'est déjà et doit alors être obligatoirement renseigné.
- Le champ APPAR\_MAT2\_P ne peut être renseigné que si le champ APPAR\_MAT1\_P l'est déjà.
- Le champ APPAR\_MAT3\_P ne peut être renseigné que si le champ CLASSE\_MAT3\_P l'est déjà et doit alors être obligatoirement renseigné.
- Le champ APPAR\_MAT3\_P ne peut être renseigné que si les champs APPAR\_MAT1\_P et APPAR\_MAT2\_P le sont déjà.

**Note :**

Le champ APPAR\_MAT1\_P est noté 0 cm par principe.

**33.4.9 Champ ARRET****Définition :**

Cause de l'arrêt de la description du profil.

**Spécificités :**

Champ codé, de type texte (1 caractère).

**Règles d'intégrité :**

Champ codé.

**Liste des codes :**

Code	Signification
1	Horizon C atteint (voir définition dans RP 1995)
2	Horizon M, R ou D atteint (voir définitions dans RP 1995)
3	Nappe atteinte
4	Profondeur suffisante atteinte
5	Autre contrainte
6	Trop sec
7	Trop fluant ou boulant
8	Trop graveleux ou caillouteux
9	Trop compact
10	Sur racines

**Aide à la saisie**

Lorsque ce champ prend la valeur 2 (Horizon M, R ou D atteint), alors le champ PROF\_SOL\_P doit être renseigné.

De plus, un horizon avec M, R ou D saisi dans le champ RP\_2008\_NOM ou RP\_95\_NOM ou CPCS\_NOM de la table HORIZON doit être présent.

**33.4.10 Champ ARTIFIC****Définition :**

Degré d'artificialisation du profil.

**Spécificités :**

Champ codé, de type texte (1 caractère).

**Règles d'intégrité :**

Aucune.

**Liste des codes :**

Code	Signification
1	Profil artificiellement tronqué
2	Profil recouvert d'une couche allochtone
3	Profil artificiel reconstitué de manière à reproduire le sol naturel
4	Profil reconstitué de manière différente du sol naturel

**33.4.11 Champs CLASSE\_MAT1\_P, CLASSE\_MAT2\_P, CLASSE\_MAT3\_P****Définition :**

Champ CLASSE\_MAT1\_P : Classe du premier matériau roche-mère.

Champ CLASSE\_MAT2\_P : Classe du second matériau roche-mère ou substrat.

Champ CLASSE\_MAT3\_P : Classe du troisième matériau roche-mère ou substrat.

**Spécificités :**

Champs codés de type texte (2 caractères).

**Règles d'intégrité :**

- Le champ CLASSE\_MAT2\_P ne peut être renseigné que si le champ CLASSE\_MAT1\_P l'est déjà.
- Le champ CLASSE\_MAT3\_P ne peut être renseigné que si les champs CLASSE\_MAT1\_P et CLASSE\_MAT2\_P le sont déjà.

**Liste des codes :**

Code	Signification
1	Roches ou matériaux non identifiés

Code	Signification
2	<b>Roches cristallines grenues</b> ( <i>granite, granitoïdes, gabbros, arène granitique, leucogranite, granodiorite...</i> )
3	<b>Roches volcaniques massives</b> ( <i>basaltes, andésites, ankaramite, trachytes...</i> )
4	<b>Roches volcaniques pyroclastiques</b> ( <i>cendres, scories, pouzzolane, tufs volcaniques, basalte pyroclastique, projections andési-labradoritiques, pierre ponce, roche pyro-phréatomagmatique, roche volcano-sédimentaire...</i> )
5	<b>Roches métamorphiques</b> ( <i>gneiss, micaschistes, schistes (sauf schistes bitumineux), quartzites, calcschistes, arène de roches métamorphiques, leptynite...</i> )
6	<b>Roches sédimentaires cohérentes riches en carbonates</b> ( <i>grès calcaire, calcaire gréseux, calcaire marneux conglomérats calcaires, calcarénites, calcaire à chailles...</i> ) et/ou <i>magnésie (dolomies, calcaire dolomitique...)</i>
7	<b>Roches sédimentaires cohérentes calcaires</b> ( <i>calcaire, craie, calcaire karstique, calcaire récifal, calcaire lacustre...</i> )
8	<b>Roches sédimentaires cohérentes silico-alumineuses</b> ( <i>grès, poudingues siliceux, conglomérats siliceux, meulières, pélites...</i> )
9	<b>Roches salines</b> ( <i>gypse, évaporites...</i> )
10	<b>Roches phosphatées</b>
11	<b>Roches sédimentaires ferrifères et alumineuses</b> ( <i>matériaux des sols tropicaux, matériaux des paléosols, matériaux anciens rubéfiés, faciès pyriteux, grès alumino-ferrugineux...</i> )
12	<b>Roches sédimentaires carbonées</b> ( <i>schistes bitumineux, schistes charbonneux, grès charbonneux, tourbe...</i> )
13	<b>Roches sédimentaires meubles</b> ( <i>molasse acide, argiles, argilites, argiles de décarbonatation, alluvions, colluvions acides, limons acides, sables, loess, formation résiduelle à silex, grève, formation acide des marais, grèze non carbonatée, galets fluviaux...</i> )
14	<b>Roches sédimentaires meubles carbonatées</b> ( <i>marne, molasse carbonatée, alluvions carbonatées, colluvions carbonatées, loess calcaire, craie remaniée, calcaire argileux, grèze carbonatée...</i> )
99	<b>Autres roches</b> ( <i>remblais, matériaux d'origine anthropique, matériaux remaniés, cailloutis résiduels / éboulis (quand on ne connaît pas la nature), moraine, dépôts allochtones d'origine détritique, altérites...</i> )

### 33.4.12 Champ CLASSIF\_LOCALE

#### Définition :

Nom du sol dans une classification locale (exemple : formule de l'Aisne, formule de Lorraine...).

#### Spécificités :

Champ non codé, de type texte.

#### Règles d'intégrité :

Aucune.

### 33.4.13 Champ CLASSIF\_P

#### Définition :

Première classification dans laquelle a été décrit le sol.

#### Spécificités :

Champ codé, de type texte.

#### Règles d'intégrité :

Le champ CLASSIF\_P est obligatoire si l'on veut pouvoir nommer le profil (champs GROUPE et RPF\_P) et la séquence des horizons majeurs (champ SEQ\_HORIZ).

**Liste des codes :**

Code	Signification
1	Classification française (CPCS)
2	Classification allemande
3	Classification britannique
4	Classification canadienne
5	Classification mondiale (WRB)
6	Classification USDA
7	Référentiel Pédologique (RP 1995)
8	Référentiel Pédologique 2008
9	Classification mondiale (WRB 2006)

**33.4.14 Champ CLIMAT\_LOCAL****Définition :**

Climat local.

**Spécificités :**

Champ non codé de type texte (50 caractères) en majuscules.

**Règles d'intégrité :**

Aucune.

**Note :**

Ce champ permet de préciser le climat local. Par exemple :

- CLIMAT MEDITERRANEEN ARIDE
- CLIMAT MEDITERRANEEN SUBARIDE
- CLIMAT MEDITERRANEEN SUBHUMIDE
- CLIMAT MEDITERRANEEN HUMIDE

**33.4.15 Champ COMM\_P****Définition :**

Commentaires sur le profil.

**Spécificités :**

Champ non codé, de type texte (240 caractères).

**Règles d'intégrité :**

Aucune.

**Aide à la saisie**

Ce champ doit être saisi en MAJUSCULE et SANS retour à la ligne.

**33.4.16 Champ COMMUNE****Définition :**

Numéro INSEE à 5 chiffres de la commune dans laquelle se situe le profil.

**Spécificités :**

Champ non codé de type texte (5 caractères).

**Règles d'intégrité :**

Aucune.

**33.4.17 Champ COMP\_PEUPL****Définition :**

Composition du peuplement forestier.

**Spécificités :**

Champ codé de type texte.

**Règles d'intégrité :**

Aucune.

**Liste des codes :**

Code	Signification
1	<b>Pur</b> (Un peuplement est pur si une seule essence est relevée sur la placette ou le taux de couvert libre relatif de l'essence la plus représentée est supérieur à 75 %).
2	<b>A une essence prépondérante</b> (Un peuplement est dit "à une essence prépondérante" si le taux de couvert libre relatif de l'essence la plus représentée est supérieur à 50 % et que le taux de couvert libre relatif de la seconde essence la plus représentée ne dépasse pas 15 %).
3	<b>Mélangé, à deux essences</b> (Un peuplement est un mélange à deux essences si deux essences seulement ont été relevées sur la placette ou si la somme des taux de couvert libre relatif des deux essences les plus représentées dépasse 75 %, celui de la troisième essence la plus présente ne dépasse pas 15 % et est différent de la deuxième essence, ou si la somme des taux de couvert libre relatif des trois essences les plus représentées dépasse 75 %, celui de la troisième essence la plus présente ne dépasse pas 15 % et est différent de la deuxième essence).
4	<b>Mélangé, à trois essences</b> (Un peuplement est un mélange à trois essences si trois essences seulement ont été relevées sur la placette, ou si la somme des taux de couvert libre relatif des trois essences les plus représentées dépasse 75 %, celui de la troisième essence la plus présente dépassant 15 % et celui de la quatrième essence la plus présente ne dépassant pas 15 %, ou si la somme des taux de couvert libre relatif des quatre essences les plus représentées dépasse 75 %, celui de la quatrième essence la plus présente ne dépassant pas 15 %, contrairement à celui de la troisième essence la plus représentée).
5	<b>Mélangé, à quatre essences</b> (Un peuplement est un mélange à quatre essences si quatre essences seulement ont été relevées sur la placette, ou si la somme des taux de couvert libre relatif des quatre essences les plus représentées dépasse 75 %, celui de la quatrième essence la plus présente dépassant 15 % et celui de la cinquième essence la plus présente ne dépassant pas 15 %).
6	<b>Mélange varié</b> (Dans les autres cas, le peuplement est un mélange varié).

**33.4.18 Champ CONSEQ\_CONTAMINATION****Définition :**

Conséquence actuelles visibles de la contamination.

**Spécificités :**

Champ codé, de type texte.

**Règles d'intégrité :**

Aucune.

**Liste des codes :**

Code	Signification
0	Sans conséquence appréciable
1	Affecte la vie végétale
2	Affecte la santé des animaux
3	Affecte la santé humaine
4	Rend le site inutilisable



**33.4.19 Champ CONSEQ\_DIS\_P****Définition :**

Principale conséquence, au plan agronomique, de la discontinuité majeure du profil.

**Spécificités :**

Champ codé, de type texte (1 caractère).

**Règles d'intégrité :**

Le champ CONSEQ\_DIS\_P ne peut être renseigné que si le champ TYPE\_DIS\_P l'est déjà.

**Liste des codes :**

Code	Signification
1	Obstacle important à la pénétration de l'eau
2	Obstacle important à la pénétration des racines
3	Obstacle important au travail du sol
4	Obstacle important à la remontée capillaire
5	Combinaison de conséquences

**33.4.20 Champ CPCS\_NOM****Définition :**

Nom du sol dans la classification CPCS de 1967.

**Spécificités :**

Champ codé, de type texte (5 caractères).

**Règles d'intégrité :**

Aucune.

**Liste des codes :**

La liste des codes pour la classification C.P.C.S. se trouve à l'Annexe 1.

**33.4.21 Champ DATE\_P****Définition :**

Date de description du profil.

**Spécificités :**

Champ non codé de type texte

**Règles d'intégrité :**

Aucune.

**Aide à la saisie**

La date peut être saisie avec plusieurs niveaux de précision : aaaa ou mm/aaaa ou jj/mm/aaaa

**33.4.22 Champ DESAGREG****Définition :**

Nature de la désagrégation de la couche M, R ou D dont la profondeur d'apparition est indiquée dans le champ PROF\_SOL\_P.

**Spécificités :**

Champ codé de type texte.

**Règles d'intégrité :**

Le champ DESAGREG ne peut être renseigné que si le champ PROF\_SOL\_P l'est déjà.

**Liste des codes :**

Code	Signification
0	Non désagrégée
1	Peu désagrégée

Code	Signification
2	Désagrégée
3	Très désagrégée

### 33.4.23 Champ DETECT\_CONTAMINATION

**Définition :**

Détection de la contamination

**Spécificités :**

Champ codé, de type texte.

**Règles d'intégrité :**

Aucune

**Liste des codes :**

Code	Signification
1	Site seulement suspect
2	Contamination visible
3	Contamination détectée par l'odorat
4	Contamination détectée par analyse

### 33.4.24 Champs DIFFER1, DIFFER2, DIFFER3, DIFFER4, DIFFER5, DIFFER6

**Définition :**

Champ DIFFER1 : Facteur principal de la différenciation du profil en horizons.

Champ DIFFER2 : Second facteur de la différenciation du profil en horizons.

Champ DIFFER3 : Troisième facteur de la différenciation du profil en horizons.

Champ DIFFER4 : Quatrième facteur de la différenciation du profil en horizons.

Champ DIFFER5 : Cinquième facteur de la différenciation du profil en horizons.

Champ DIFFER6 : Sixième facteur de la différenciation du profil en horizons.

**Spécificités :**

Champ codé de type texte.

**Règles d'intégrité :**

- Le champ DIFFER2 ne peut être renseigné que si le champ DIFFER1 l'est déjà et est supérieur à 1.
- Les champs DIFFER2, DIFFER3 et DIFFER4 ne peuvent pas prendre les valeurs 0 ou 1.
- Le champ DIFFER3 ne peut être renseigné que si le champ DIFFER1 l'est déjà et est supérieur à 1.
- Le champ DIFFER3 ne peut être renseigné que si le champ DIFFER2 l'est déjà.
- Le champ DIFFER4 ne peut être renseigné que si le champ DIFFER1 l'est déjà et est supérieur à 1.
- Le champ DIFFER4 ne peut être renseigné que si les champs DIFFER2 et DIFFER3 le sont déjà.
- Le Champ DIFFER5 ne peut être renseigné que si les champs DIFFER2, DIFFER3 et DIFFER4 le sont déjà.
- Le champ DIFFER6 ne peut être renseigné que si les champs DIFFER2, DIFFER3, DIFFER4 et DIFFER5 le sont déjà.

**Liste des codes :**

Code	Signification
0	Non différencié
1	Peu différencié
2	Différencié par la texture
3	Différencié par la charge en éléments grossiers

Code	Signification
4	Différencié par l'effervescence
5	Différencié par la salinité
6	Différencié par la couleur
7	Différencié par la structure
8	Différencié par la compacité
9	Différencié par la perméabilité
10	Différencié par la nature du matériau
11	Différencié par le drainage
12	Différencié par des accumulations
13	Différencié par le pH
14	Différencié par les racines
15	Différencié par les façons culturales
16	Différencié par la porosité

**Note :**

Si le profil est différencié en horizons par une ou plusieurs causes, les champs DIFFER1, DIFFER2, DIFFER3 et DIFFER4 renseignent sur la cause principale de la différenciation (champ DIFFER1), et s'il y a lieu, sur au maximum trois autres causes possibles de la différenciation (champs DIFFER2, DIFFER3 et DIFFER4), sans hiérarchie de leur importance. Ces facteurs de différenciation sont choisis parmi 8 facteurs majeurs de différenciation : la texture, la charge en éléments grossiers, l'effervescence, la salure, la couleur, la structure, la compacité et la perméabilité. Ces facteurs doivent ensuite être renseignés dans les champs correspondants décrits ci-après.

**33.4.25 Champ DIST\_SOURCE****Définition :**

Distance à la source de la contamination en km.

**Spécificités :**

Champ non codé, de type numérique.

**Règles d'intégrité :**

Aucune.

**33.4.26 Champ DISTRIB\_RAC\_P****Définition :**

Distribution des racines dans le profil.

**Spécificités :**

Champ codé de type texte.

**Règles d'intégrité :**

Le champ DISTRIB\_RAC\_P ne peut être renseigné que si le champ ABOND\_RAC\_P l'est déjà et est différent de 0.

**Liste des codes :**

Code	Signification
1	Distribution verticale régulière
2	Distribution irrégulière
3	Distribution sub-superficielle

**33.4.27 Champ DOMAINE\_CLIMATIQUE****Définition :**

Domaine climatique en référence au classement de Lydolph précédant la description du profil.

**Spécificités :**

Champ codé, de type texte.

**Règles d'intégrité :**

Aucune.

**Liste des codes :**

Code	Signification
1	Climat tropical humide
2	Climat tropical semi-humide
3	Climat subtropical humide
4	Climat subtropical à été sec
5	Climat steppique ou semi-aride
6	Climat désertique ou aride
7	Climat tempéré océanique
8	Climat tempéré continental
9	Climat boréal
10	Climat polaire de toundra
11	Climat polaire des zones glacées
12	Climats de montagne
13	Climat méditerranéen

**33.4.28 Champ DRAI\_ARTIF\_P****Définition :**

Aménagement du sol de type drainage.

**Spécificités :**

Champ codé, de type texte.

**Règles d'intégrité :**

Aucune.

**Liste des codes :**

Code	Signification
0	Pas de drainage
1	Drainage souterrain
2	Drainage par planches, ados, fossés
3	Drainage par galeries taupes
4	Baisse du niveau de la nappe
5	Autres techniques

**33.4.29 Champ DRAI\_NAT\_P****Définition :**

Nature du drainage naturel du profil.

**Spécificités :**

Champ codé, de type texte.

**Règles d'intégrité :**

Le champ DRAI\_NAT\_P doit être supérieur à 2 si le champ EXCES\_EAU1\_P est différent de 0.

**Liste des codes :**

Code	Signification
1	<b>Drainage excessif</b> (évacuation très rapide de l'eau dans le sol. Milieu très poreux)
2	<b>Drainage favorable</b> (évacuation très rapide de l'eau dans le sol. Pas de phénomènes d'oxydoréduction)

Code	Signification
3	<b>Drainage modéré</b> (phénomènes d'oxydoréduction peu marqués. Horizon de pseudogley apparaissant en dessous de 80 cm).
4	<b>Drainage imparfait</b> (phénomènes d'oxydoréduction modérément marqués. Horizon de pseudogley apparaissant entre 40 et 80 cm).
5	<b>Drainage faible</b> (phénomènes d'oxydoréduction nettement marqués ; l'aspect est bariolé. Horizon de pseudogley apparaissant à moins de 40 cm et pouvant même atteindre la surface).
6	<b>Drainage assez pauvre</b> (phénomènes d'oxydoréduction nettement marqués dès la surface et/ou un horizon de gley apparaît en dessous de 80 cm).
7	<b>Drainage pauvre</b> (phénomènes d'oxydoréduction très fortement marqués dès la surface et/ou un horizon de gley apparaît entre 40 et 80 cm).
8	<b>Drainage très pauvre</b> (phénomènes d'oxydoréduction très fortement marqués dès la surface et/ou un horizon de gley apparaît à moins de 40 cm).
9	<b>Submergé</b> (l'eau se situe à la surface du sol ou au-dessus durant de longues périodes).

**Note :**

Il s'agit de porter un jugement local en matière d'excès d'eau. L'estimation du drainage naturel de l'eau dans le sol est réalisée à partir de l'observation des taches d'hydromorphie.

**33.4.30 Champ DRAINAGE\_TOPO****Définition :**

Drainage naturel du sol en fonction de sa position morphologique.

**Spécificités :**

Champ codé, de type texte.

**Règles d'intégrité :**

Aucune.

**Liste des codes :**

Code	Signification
0	<b>Non connu</b>
1	<b>Départs d'eau</b> (les pertes par drainage sont supérieures aux apports latéraux)
2	<b>Apports et départs équilibrés</b> (les apports sont nuls ou sensiblement égaux aux apports latéraux)
3	<b>Apports faibles à moyens</b> (la circulation de l'eau par drainage latéral se ralentit. Les apports sont supérieurs au départ)
4	<b>Apports importants</b> (rupture de pente marquée avec différence de pente amont/aval > 30-40 % ou vallon sans nappe ou dépression marquée ; les apports latéraux sont excédentaires)
5	<b>Nappe courante</b> (apports réguliers par une nappe d'eau courante permanente) <b>ou</b> <b>dépression tourbeuse</b>

**33.4.31 Champ ECART\_DRAIN****Définition :**

Ecartement des drains en mètres.

**Spécificités :**

Champ non codé, de type numérique.

**Règles d'intégrité :**

Ne peut pas être renseigné si le champ DRAI\_ARTIF\_P est égal à 0.

**33.4.32 Champ EG\_PROFIL****Définition :**

Proportion (ou recouvrement en) d'éléments grossiers de la taille « bloc » ( $\geq 20$  cm) exprimée en 1/10 de la surface de la placette d'inventaire de 7 ares (autour du profil). Ce champ correspond au champ AFFROC de la base de données IFN/IGN. Ce champ prend en compte également les affleurements de roche dure visible en surface.

**Spécificités :**

Champ codé, de type entier.

**Règles d'intégrité :**

Aucune.

**Liste des codes :**

Code	Signification
0	0/10 - 0 $\leq$ VALEUR < 5%
1	1/10 - 5 $\leq$ VALEUR < 15%
2	2/10 - 15 $\leq$ VALEUR < 25%
3	3/10 - 25 $\leq$ VALEUR < 35%
4	4/10 - 35 $\leq$ VALEUR < 45%
5	5/10 - 45 $\leq$ VALEUR < 55%
6	6/10 - 55 $\leq$ VALEUR < 65%
7	7/10 - 65 $\leq$ VALEUR < 75%
8	8/10 - 75 $\leq$ VALEUR < 85%
9	9/10 - 85 $\leq$ VALEUR < 95%
10	10/10 - 95 $\leq$ VALEUR < 100%

**33.4.33 Champ EG\_SURFACE****Définition :**

Teneur en % en éléments grossiers observée et estimée à la surface du sol, à renseigner notamment si elle est différente de l'estimation de l'horizon de surface.

**Spécificités :**

Champ non codé de type entier.

**Règles d'intégrité :**

Aucune.

**33.4.34 Champ EROSION****Définition :**

Type d'érosion dans la zone où est situé le profil.

**Spécificités :**

Champ codé de type texte.

**Règles d'intégrité :**

Aucune.

**Liste des codes :**

Code	Signification
0	Ni érosion ni battance
1	Battance
2	Erosion en nappe
3	Erosion éolienne
4	Erosion en rigoles (profondeur < 25 cm)
5	Erosion en ravines (profondeur > 25 cm)
6	Dépôts de matériaux grossiers (sables, graviers, cailloux, ...)
7	Dépôts de matériaux fins (limons, argiles)

Code	Signification
8	Erosion aratoire
9	Glissement de terrain

### 33.4.35 Champ EROSION2

**Définition :**

Second type d'érosion dans la zone où est situé le profil.

**Spécificités :**

Champ codé de type texte.

**Règles d'intégrité :**

Ne peut être saisi que si le champ EROSION l'est déjà et doit être différent du champ EROSION.

**Liste des codes :**

Code	Signification
0	Ni érosion ni battance
1	Battance
2	Erosion en nappe
3	Erosion éolienne
4	Erosion en rigoles (profondeur < 25 cm)
5	Erosion en ravines (profondeur > 25 cm)
6	Dépôts de matériaux grossiers (sables, graviers, cailloux, ...)
7	Dépôts de matériaux fins (limons, argiles)
8	Erosion aratoire
9	Glissement de terrain

### 33.4.36 Champ ETAGE\_BIOCLIMATIQUE

**Définition :**

Etage bioclimatique.

**Spécificités :**

Champ non codé de type texte.

**Règles d'intégrité :**

Aucune.

**Liste des codes :**

Code	Signification
1	<b>Etage collinéen</b> (caractérisé en Europe par la forêt de chênes et de charmes)
2	<b>Etage montagnard</b> (correspond généralement à la zone de brouillards, c'est-à-dire à une forte humidité et à une faible gélivité. De 900 m environ à 1300 m dans les Alpes)
3	<b>Etage subalpin</b> (caractérisé par des résineux adaptés à la vie en altitude : Epicéa, Mélèze, Pin cembro. Au sommet de la forêt, lorsque la vie des arbres devient impossible, l'étage se termine par une lande caractéristique à rhododendron ou genévrier. De 1300 m environ à 2200 m environ dans les Alpes)
4	<b>Etage alpin</b> (correspond principalement à des prairies d'altitude, c'est-à-dire des graminées formant un tapis à peu près continu. De 2200 m environ à 2600 m environ dans les Alpes)
5	<b>Etage nival</b> (principalement constitué de coussinets de dicotylédones, de cryptogames et, plus en altitude, de thallophytes. Au-dessus de 2600 m environ dans les Alpes)
6	<b>Etage mésoméditerranéen</b> (étage de végétation sous influence méditerranéenne, correspondant approximativement à l'aire de répartition du Chêne vert).
7	<b>Etage supraméditerranéen</b> (étage de végétation sous influence méditerranéenne, correspondant essentiellement à l'aire de répartition des Chênes caducifoliés (chêne pubescent notamment).).

**33.4.37 Champs ETAGE\_GEOL1\_P, ETAGE\_GEOL2\_P, ETAGE\_GEOL3\_P****Définition :**

Champ ETAGE\_GEOL1\_P : étage géologique du premier matériau roche-mère

Champ ETAGE\_GEOL2\_P : étage géologique du second matériau roche-mère ou substrat

Champ ETAGE\_GEOL3\_P : étage géologique du troisième matériau roche-mère ou substrat.

**Spécificités :**

Champs codés de type texte.

**Règles d'intégrité :**

- Le champ ETAGE\_GEOL1\_P ne peut être renseigné que si le champ CLASSE\_MAT1\_P l'est déjà.
- Le champ ETAGE\_GEOL2\_P ne peut être renseigné que si les champs CLASSE\_MAT2\_P et ETAGE\_GEOL1\_P le sont déjà.
- Le champ ETAGE\_GEOL3\_P ne peut être renseigné que si les champs CLASSE\_MAT3\_P, ETAGE\_GEOL1\_P et ETAGE\_GEOL2\_P le sont déjà.

**Liste des codes :**

Voir l'Annexe 5 : étages géologiques.

**33.4.38 Champ ETAT\_CULTURE****Définition :**

Description de l'état de la culture présente autour du profil (exemple : SEMIS...).

**Spécificités :**

Champ non codé de type texte (21 caractères) en majuscules.

**Règles d'intégrité :**

Aucune.

**33.4.39 Champ ETAT\_SURFACE****Définition :**

Etat de la surface du sol à proximité du profil, lié à des actions anthropiques.

**Spécificités :**

Champ non codé de type texte.

**Règles d'intégrité :**

Aucune.

**33.4.40 Champ EVOL\_CONTAMINATION****Définition :**

Evolution prévisible à court terme de la contamination.

**Spécificités :**

Champ codé, de type texte.

**Règles d'intégrité :**

Aucune.

**Liste des codes :**

Code	Signification
0	Indéterminée
1	Extension en surface
2	Extension par la migration en profondeur, latérale ou verticale
3	Stagnation
4	Régression



**33.4.41 Champs EXCES\_EAU1\_P, EXCES\_EAU2\_P****Définition :**

Champ EXCES\_EAU1\_P : Première forme de l'excès d'eau du profil.

Champ EXCES\_EAU2\_P : Seconde forme éventuelle de l'excès d'eau du profil.

**Spécificités :**

Champs codés, de type texte.

**Règles d'intégrité :**

Le champ EXCES\_EAU2\_P ne peut être renseigné que si le champ EXCES\_EAU1\_P l'est déjà et est différent de 0.

**Liste des codes :**

Code	Signification
0	<b>Sans excès d'eau</b>
1	<b>Nappe perchée temporaire</b> : nappe libre formée au-dessus d'une zone non saturée, dans un aquifère perché et étagé au-dessus d'une nappe libre d'extension plus générale
2	<b>Imbibition capillaire</b>
3	<b>Nappe (souterraine) libre</b> : la macroporosité de l'horizon (quand elle existe) est occupée par l'eau circulant librement
4	<b>Nappe (souterraine) captive</b> : nappe d'eau souterraine circulant entre deux couches de terrains imperméables. Elle est recouverte, totalement ou partiellement, par une couche de terrain imperméable. Ces nappes sont sous pression.
5	<b>Submersion</b> (débordements, marées)
6	<b>Résurgences sourceuses et sources</b>
7	<b>Stagnation de surface</b>

**33.4.42 Champ FORME\_MORPHO\_P****Définition :**

Détail de la forme morphologique dans laquelle est situé le profil.

**Spécificités :**

Champ codé de type texte.

**Règles d'intégrité :**

Aucune.

**Liste des codes :**

Voir l'Annexe 7 : formes morphologiques.

**33.4.43 Champ HUMUS\_P****Définition :**

Type d'humus du profil selon l'organisation en séquence des horizons organiques.

**Spécificités :**

Champ codé, de type texte.

**Règles d'intégrité :**

Aucune.

**Liste des codes :**

Code	Signification
0	Absence d'humus
1	<b>Mull</b> : litière OL peu épaisse, pas d'horizon OH et discontinuité brutale avec l'horizon A ; soit OL//A ou (OL)//A
2	<b>Hydromull</b> : horizon OL peu épais reposant en discontinuité brutale sur un horizon A plus ou moins épais, plus ou moins sombre et présentant des traces d'hydromorphie. Structure grumeleuse due à une forte activité des vers de terre anéciques ; soit (OL)//A.

Code	Signification
3	<b>Moder</b> : présence d'un horizon OH mince (< 1cm d'épaisseur) quelquefois discontinu. Horizon A non grumeleux ou absent. Transition graduelle avec l'horizon A. Horizons OL et OF épais soit OL>>OF>>(OH)>>A.
4	<b>Hydromoder</b> : Horizons OL, OF et OH épais et montrant un passage progressif entre horizons OH et A présentant des traces d'hydromorphie. La base de l'horizon OH prend une consistance grasse et une structure massive sur plusieurs mm. Soit OL>>OF>>OH>>A
5	<b>Mor</b> : Présence d'un horizon OH épais (> 1 cm d'épaisseur) en plus des horizons OL et OF. Horizon A non grumeleux ou absent. Transition brutale avec un horizon minéral ou à MO de diffusion. Soit OL>>OF>>OH//A
6	<b>Hydromor</b> : succession d'horizons similaire à celle du Mor mais se développant dans un milieu temporairement saturé d'eau. L'horizon OH prend un aspect particulier (couleur foncée proche du noir, consistance grasse, plastique à l'état humide). Horizon A également très noir, massif, à limite inférieure irrégulière liée à l'infiltration de matières organiques. Traces d'hydromorphie fréquentes le long des racines. Soit OL>>OF>>OH>>A
7	<b>Anmoor</b> : Succession d'horizons (OL)/An ou OL/An.
8	<b>Tourbe</b> : Présence d'horizons H.
9	<b>Amphimull ou Tangel</b> : forme d'humus reposant sur un calcaire dur non fragmenté ou seulement en gros blocs.
10	<b>Dysmoder</b> : l'horizon OH <sub>zo</sub> prend une plus grande importance que dans le moder typique (il est continu et fait plus de 1 m d'épaisseur)
11	<b>Hémimoder</b> : forme de transition entre mulls et les moders. Séquences d'horizons : OL/OF <sub>zo</sub> /A
12	<b>Dysmull</b> : mull à fonctionnement biologique "non typique", très ralenti
13	<b>Oligomull</b> : mull à disparition lente des litières, fonctionnement biologique ralenti
14	<b>Mésomull</b> : mull à morphologie et vitesse de disparition des matières organiques fraîches intermédiaires entre eumull et oligomull.
15	<b>Eumull</b> : mull typique à disparition totale et rapide des matières organiques fraîches
16	<b>Eumoder</b> : séquence d'horizons : OL/OF <sub>zo</sub> /OH <sub>zo</sub> /A
17	<b>Moder carbonaté</b> : humus carbonaté (faisant effervescence à HCl dans l'horizon "A1") à horizons "Oln", "Olv" et "Of" épais, et un horizon "Oh" net.
18	<b>Mor carbonaté</b> : humus carbonaté (effervescence à HCl dans "A1") avec horizons "Ol", "Of" et "Oh". Horizons "Of" et surtout "Oh" généralement très épais, avec passage très brutal de l'horizon "Oh" à l'horizon minéral sous-jacent. Pas de véritable horizon "A1".
19	<b>Mull carbonaté épais</b> : humus carbonaté (faisant effervescence à HCl dans l'horizon "A1") à horizon "Oln" continu, avec présence plus ou moins forte des horizons "Olv" et "Of".
20	<b>Mull carbonaté</b> : humus carbonaté (faisant effervescence à HCl dans l'horizon "A1"), avec un horizon "Oln" discontinu (ou peu épais en hiver).
21	<b>Hémimor</b> : En plus de l'horizon OF <sub>noz</sub> (voire OH <sub>noz</sub> ), les horizons OF <sub>zo</sub> et/ou OH <sub>zo</sub> , à structure clairement zoogène, sont présents, généralement à leur base. Ils témoignent, même si la faune est rare, que celle-ci est tout de même présente et, qu'au fil du temps, son activité (même faible) aboutit progressivement à la transformation de la litière en déjections animales de petite taille (matières organiques fines). Séquence d'horizon : OL/OF <sub>noz</sub> /OF <sub>zo</sub> /(OH <sub>zo</sub> ) ou OL/OF <sub>noz</sub> /OH <sub>noz</sub> /OH <sub>zo</sub> .
22	<b>Humimor</b> : présence des horizons OL, OF <sub>noz</sub> et OF <sub>zo</sub> ou OH <sub>zo</sub> . OH <sub>noz</sub> possible. Passage très brutal de OH à l'horizon minéral E sous-jacent.
23	<b>Amphimus (ou Eu-Amphimus)</b> : Succession d'horizon OL, OF <sub>zo</sub> , OH <sub>zo</sub> avec passage rapide avec A, A nettement grumeleux à activité de vers de terre, ce qui différencie les amphimus des Moders ou des Mors. Séquence : OL/OF <sub>zo</sub> /OH <sub>zo</sub>
24	<b>Dys-amphimus</b> : Succession d'horizon OL, OF <sub>zo</sub> , OH <sub>zo</sub> avec passage rapide avec A, A mésostructuré à activité de vers de terre plutôt épigés, ce qui différencie les dys-amphimus des Amphimus. Séquence : OL/OF <sub>zo</sub> /OH <sub>zo</sub>
25	<b>Peyromull</b> : Mull d'éboulis, plus ou moins stabilisé, avec présence, entre les éléments grossiers, de terre fine noire, essentiellement organique, à structure nette en grumeaux, mais le plus souvent mésostructurée, car résultant de l'activité de vers épigés (grumeaux de 1 à 3 mm). Il n'y a pas d'accumulation d'horizons OF et OH.

Code	Signification
26	<b>Lithomoder</b> : La séquence d'horizons de référence est : OL/OFzo/(OHzo)/R ou D. OF et OH sont zoogènes, à structure granulaire.
27	<b>Peyromoder</b> : séquence : OL/OFz/Xh ou OL/OFz/OHz/Xh lorsque la stabilisation permet l'accumulation d'horizons O. Horizons OL, OF, OH reposant sur un assemblage de pierres ou de blocs dont la terre fine, presque entièrement organique, est, en surface identique à celle de OH, à structure granulaire et meuble.
28	<b>Lithomor</b> : Les horizons OFnoz et/ou OHnoz reposent directement sur une roche cohérente R ou D. Absence d'activité animale dans l'horizon O, sauf pour les formes intermédiaires. La séquence d'horizons de référence est : OL/OFnoz/R ou D Ou OL/OFnoz/OHnoz/R ou D (« humus brut »).
29	<b>Peyro-amphimus</b> : Forme d'humus à succession d'horizons OL/OF/OHz/Xh, dans laquelle la terre fine de l'horizon X est biomésostruée, comme dans un peyromull.
30	<b>Peyromor</b> : Les horizons OFnoz et/ou OHnoz reposent directement sur des éléments grossiers (p. ex. des éboulis relativement stabilisés), sans terre fine, aucune matière organique ne s'étant en général infiltrée entre les éléments grossiers. Absence d'activité animale dans l'horizon O, sauf pour les formes intermédiaires. La séquence d'horizons de référence est : OL/OFnoz/X ou OL/OFnoz/OHnoz/X.

**Note :**

Ce champ ne se renseigne que lorsque le profil se trouve en milieu forestier.

**33.4.44 Champs HUMUS\_RP\_2008\_ADJ1 et HUMUS\_RP\_2008\_ADJ2****Définition :**

HUMUS\_RP\_2008\_ADJ1 : Premier adjectif permettant de qualifier l'humus.

HUMUS\_RP\_2008\_ADJ2 : Second adjectif permettant de qualifier l'humus.

**Spécificités :**

Champ codé, de type texte.

**Règles d'intégrité :**

Le champ HUMUS\_RP\_2008\_ADJ2 ne peut être renseigné que si le champ HUMUS\_RP\_2008\_ADJ1 l'est déjà et il doit être différent.

**Liste des codes :**

Code	Signification
Accumulation de matières organiques	
1	<b>Humifère</b>
2	<b>Humique</b>
3	<b>Clinohumique</b>
4	<b>Vermihumique</b>
Acidité	
5	<b>Hyper-acide</b> : Forme d'humus dont l'horizon A a un pH < 3,5.
6	<b>Très acide</b> : Forme d'humus dont l'horizon A a un pH compris entre 3,5 et 4,2.
7	<b>Acide</b> : Forme d'humus dont l'horizon A a un pH compris entre 4,2 et 5,0.
8	<b>Peu acide</b> : Forme d'humus dont l'horizon A a un pH compris entre 5,0 et 6,5.
9	<b>Neutre</b> : Forme d'humus dont l'horizon A a un pH compris entre 6,5 et 7,5.
10	<b>Basique</b> : Forme d'humus dont l'horizon A a un pH compris entre 7,5 et 8,7.
11	<b>Très basique</b> : Forme d'humus dont l'horizon A a un pH > 8,7.
Saturation	
12	<b>Saturée</b> : Qualifie une forme d'humus dont l'horizon A, non carbonaté, a un complexe adsorbant entièrement saturé par les cations échangeables alcalino-terreux et alcalins et principalement par Ca <sup>2+</sup> et Mg <sup>2+</sup> , d'où un rapport S/CEC = 100 ± 5 %.
13	<b>Subsaturée</b> : Qualifie une forme d'humus dont l'horizon A, non carbonaté, a un rapport S/CEC compris entre 95 et 80 %.

Code	Signification
14	<b>Mésosaturée</b> : Qualifie une forme d'humus dont l'horizon A a un rapport S/CEC compris entre 80 et 50 %.
15	<b>Oligosaturée</b> : Qualifie une forme d'humus dont l'horizon A a un rapport S/CEC compris entre 50 et 20 %.
16	<b>Désaturée</b> : Qualifie une forme d'humus dont l'horizon A a un rapport S/CEC < 20 %.
Abondance relative en Ca/Mg/Na	
17	<b>Carbonatée</b> : Qualifie une forme d'humus dont la terre fine de l'horizon A contient des carbonates de Ca <sup>2+</sup> et/ou Mg <sup>2+</sup> , primaires ou secondaires. Effervescence à l'acide généralisée.
18	<b>Calcique</b> : Qualifie une forme d'humus dont l'horizon A est non carbonaté, mais saturé ou subsaturé, et dans lequel Ca <sup>2+</sup> est largement dominant (rapport Ca <sup>2+</sup> /Mg <sup>2+</sup> > 5).
19	<b>Calci-magnésique</b> : Qualifie une forme d'humus dont l'horizon A est non carbonaté, mais saturé ou subsaturé, et dans lequel le rapport Ca <sup>2+</sup> /Mg <sup>2+</sup> est compris entre 5 et 2.
20	<b>Magnésique</b> : Qualifie une forme d'humus dont l'horizon A est non carbonaté, mais saturé ou subsaturé, et dans lequel le rapport Ca <sup>2+</sup> /Mg <sup>2+</sup> est < à 2 (mais > 1/3).
21	<b>Hyper-magnésique</b> : Qualifie une forme d'humus dont l'horizon A est non carbonaté, mais saturé ou subsaturé, et dans lequel le rapport Ca <sup>2+</sup> /Mg <sup>2+</sup> est < 1/3.
22	<b>Sodisée</b> : Qualifie une forme d'humus dont l'horizon A présente un rapport Na <sup>+</sup> /CEC compris entre 6 et 15 %.
Caractère pédogénétique	
23	<b>Chernique</b> : Qualifie une forme d'humus dont l'horizon A présente les caractères d'un horizon A chernique.
24	<b>Andique</b> : Qualifie une forme d'humus dont l'horizon A présente des caractères andiques.
25	<b>Pélosolique</b> : Qualifie la forme d'humus des pélosols dont l'horizon A, épais et sombre, a une structure polyédrique assez grossière, nette et très stable ; la présence d'argiles gonflante empêche les structures biologiques grumeleuses de rester exprimées.
26	<b>Colluviale</b> : Qualifie une forme d'humus d'un solum dont la majeure partie des matériaux, et principalement ceux des horizons A, sont d'origine colluviale (apports essentiellement latéraux). Cela se traduit par une forte macroporosité et favorise l'activité biologique
27	<b>Mycogène</b> : Qualifie une forme d'humus dont la dynamique et la morphologie sont liées à l'activité dominante des champignons saprophytiques dans les horizons O.
28	<b>À structure mycogène</b> : Qualifie un horizon O, ou la forme d'humus qu'il caractérise, dont la structure est due essentiellement à la présence de grandes quantités de mycéliums, morts ou vivants, qu'ils soient saprophytiques ou mycorhiziens.
29	<b>À structure rhizogène</b> : Qualifie un horizon O ou A, ou la forme d'humus qu'il caractérise, dont la structure est due essentiellement à la présence de grandes quantités de racines fines, mortes ou vivantes, pouvant parfois former de véritables feutrages (mat racinaire).
30	<b>Lignique</b> : Qualifie un horizon O, ou la forme d'humus qu'il caractérise, contenant 35 à 80 % en volume de débris ligneux reconnaissables plus ou moins décomposés (écorces, bois mort).

### 33.4.45 Champ HYDR

#### Définition :

Indice de niveau hydrique bioindiqués par la flore. L'indicateur du niveau hydrique, calculé à partir du relevé floristique, intègre les conditions macro- et microclimatiques de l'écosystème y compris pédoclimatique. Ce champ est issu des données de l'IFN.

#### Spécificités :

Champ codé, de type texte.

#### Règles d'intégrité :

Aucune.

#### Liste des codes :

Code	Signification
0	Non codé
1	Hygrophile
2	Mésohygrophile

Code	Signification
3	Hygrocline
4	Mésohygrocline
5	Mésophile frais
6	Mésophile sec
7	Xérocline
8	Mésoxérophile
9	Xérophile
10	Hyperxérophile

### 33.4.46 Champ INDIC\_HYDRO

#### Définition :

Indice d'hydromorphie du sol calculé à partir du type de sol, du type d'humus et de la profondeur d'apparition des horizons hydromorphes (données PPSEUDO, PGLY et POX de la base de données de l'IFN). Cette donnée apporte une vue synthétique sur les conditions d'engorgement de la placette, facteur qui peut limiter la croissance de certaines essences forestières.

#### Spécificités :

Champ codé, de type texte.

#### Règles d'intégrité :

Aucune.

#### Liste des codes :

Code	Signification
0	Indéterminé
1	Hydromorphie forte en surface (sol de type gley, stagnogley ou tourbe ou humus hydromorphe ou horizon de pseudogley ( $\geq 25\%$ de taches rouilles et de décoloration) à moins de 15 cm de profondeur).
2	Hydromorphie forte < 35 cm (horizon de pseudogley ( $\geq 25\%$ de taches rouilles et de décoloration) à moins de 35 cm de profondeur).
3	Hydromorphie forte entre 35 et 64 cm (horizon de pseudogley ( $\geq 25\%$ de taches rouilles et de décoloration) entre 35 et 64 cm).
4	Hydromorphie faible ou $\geq 65$ cm (Horizon de pseudogley ( $\geq 25\%$ de taches rouilles et de décoloration) à plus de 64 cm ou traced'oxydation diffuses (< 25 %) ou sol alluvial.).
5	Non hydromorphe Pas de trace d'hydromorphie visible.

### 33.4.47 Champ INT\_DESC

#### Définition :

Intérêt porté à la description du profil.

#### Spécificités :

Champ codé, de type texte.

#### Règles d'intégrité :

Aucune.

#### Liste des codes :

Code	Signification
1	Profil très intéressant
2	Profil moyennement intéressant
3	Profil peu intéressant

### 33.4.48 Champ IRRIGATION

#### Définition :

Type d'irrigation.

**Spécificités :**

Champ codé, de type texte.

**Règles d'intégrité :**

Aucune.

**Liste des codes :**

Code	Signification
0	Pas d'irrigation
1	Irrigation par ruissellement
2	Irrigation par aspersion
3	Par submersion
4	Par conduits souterrains
5	Localisée (goutte à goutte)

**33.4.49 Champ LIEU-DIT****Définition :**

Nom du lieu-dit de l'emplacement du profil.

**Spécificités :**

Champ non codé, de type texte.

**Règles d'intégrité :**

Aucune.

**33.4.50 Champ LITAGE****Définition :**

Type de litage de la couche M, R ou D dont la profondeur d'apparition est indiquée dans le champ PROF\_SOL\_P.

**Spécificités :**

Champ codé de type texte.

**Règles d'intégrité :**

Le champ LITAGE ne peut être renseigné que si le champ PROF\_SOL\_P l'est déjà.

**Liste des codes :**

Code	Signification
1	Horizontal
2	Vertical
3	Oblique

**33.4.51 Champ LOC\_CONTAMINATION****Définition :**

Localisation de la contamination.

**Spécificités :**

Champ codé, de type texte.

**Règles d'intégrité :**

Aucune.

**Liste des codes :**

Code	Signification
1	Limitée à la surface du sol
2	Affecte la phase solide
3	Affecte la phase liquide
4	Affecte la phase biologique
5	Affecte toutes les phases du sol

Code	Signification
6	Affecte la nappe sous-jacente

### 33.4.52 Champ MET\_GEOREF

**Définition :**

Méthode de géoréférencement.

**Spécificités :**

Champ codé, de type texte (2 caractères)

**Règles d'intégrité :**

Champ obligatoire.

**Liste des codes :**

Code	Signification
1	Pas de géoréférencement
2	Géoréférencement à la commune
3	Coordonnées estimées sur une carte topographique
3.1	Coordonnées estimées à partir de l'analyse d'une orthophoto
3.2	Coordonnées estimées sur photographie aérienne recalée sur une carte topographique
4	Coordonnées mesurées sur le terrain
4.1	Coordonnées GPS brutes
4.2	Coordonnées GPS corrigées (correction différentielle)
4.3	Coordonnées estimées après chaînage à partir d'un point de repère

### 33.4.53 Champ MODIF\_CARACT\_PHYSIQUE

**Définition :**

Modification des caractères physiques de la surface du sol.

**Spécificités :**

Champ codé, de type texte.

**Règles d'intégrité :**

Aucune.

**Liste des codes :**

Code	Signification
0	Pas de modification
1	Travail du sol
2	Epierrage
3	Concassage des cailloux
4	Apports
5	Prélèvements
6	Travail ancien du sol
7	Cloisonnement/Zone de passage préférentiel d'engins
8	Labour par animaux

### 33.4.54 Champ MODIF\_PHYTO

**Définition :**

Modifications phytologiques.

**Spécificités :**

Champ codé, de type texte.

**Règles d'intégrité :**

Aucune.

**Liste des codes :**

Code	Signification
0	Pas de modification
1	Friches et jachères
2	Déboisement
3	Défrichement
4	Brulis
5	Reboisement
6	Changement d'essence
7	Changement de régime sylvicole
8	Intensification des récoltes

**33.4.55 Champ MODIF\_TOPOGRAPHIE****Définition :**

Modification de la topographie.

**Spécificités :**

Champ codé, de type texte.

**Règles d'intégrité :**

Aucune.

**Liste des codes :**

Code	Signification
0	Pas de modification
1	Nivellement
2	Buttes
3	Ados
4	Fossés et ados
5	Billons
6	Planches
7	Banquettes
8	Terrasses
9	Remblais et déblais
10	Travaux divers

**33.4.56 Champ NATURE\_EG****Définition :**

Nature géologique des éléments grossiers.

**Spécificités :**

Champ codé, de type texte.

**Règles d'intégrité :**

Aucune.

**Liste des codes :**

Code	Signification
100	Roches plutonique et volcanique
101	Roche plutonique
102	Roche volcanique
110	Famille des granites
116	Rhyolite
123	Trachyte
130	Famille des diorites



<b>Code</b>	<b>Signification</b>
132	Andésite
140	Famille des gabbros
143	Basalte
153	Phonolite
160	Projection volcanique
172	Grès siliceux et autre roche siliceuse
175	Grès siliceux et quartzite
176	Grès siliceux et silex
178	Grès siliceux et galet
182	Roche plutonique et autre roche siliceuse
185	Roche plutonique et quartzite
188	Roche plutonique et galet
192	Roche volcanique et autre roche siliceuse
210	Roche siliceuse détritique consolidée
211	Conglomérat siliceux
212	Grès siliceux
213	Quartzite
232	Pierraille siliceuse
238	Galets siliceux
241	Silex
242	Meulière
243	Gaize
310	Calcaire consolide
312	Calcaire grossier
313	Conglomérat calcaire
314	Grès calcaire
338	Galets calcaires
339	Moraine calcaire
381	Craie blanche
403	Calcaire dolomitique
404	Dolomie
407	Calcaire marneux
408	Marne
410	Calcaire à rognons gréseux
500	Roche sédimentaire argileuse
600	Roche sédimentaire schisteuse
604	Calcschiste
712	Gypse
730	Famille des roches ferrugineuses
750	Famille des roches carbonées
800	Famille des roches métamorphiques
810	Schiste métamorphique
811	Gneiss
812	Micaschiste
815	Gneiss et micaschiste
822	Serpentine (ou serpentinite)
832	Roche métamorphique et autre roche siliceuse
833	Roche métamorphique et autres roches plutoniques
834	Roche métamorphique et grès siliceux

Code	Signification
835	Roche métamorphique et quartzite
836	Roche métamorphique et silex
838	Roche métamorphique et galet
900	Roche particulière
910	Terril de mine
911	Dépôt artificiel
930	Formation meuble siliceuse et carbonatée
932	Calcaire et roche siliceuse
936	Calcaire et silex
938	Calcaire et galets

### 33.4.57 Champ NAT\_CONTAMINATION

**Définition :**

Nature de la contamination du sol.

**Spécificités :**

Champ non codé, de type texte.

**Règles d'intégrité :**

Aucune.

### 33.4.58 Champ NAT\_NAP

**Définition :**

Nature de la nature de la nappe d'eau. Il s'agit d'une estimation sans référence de valeur de seuil des sels solubles ou de la conductivité, ou de valeur d'analyse de pollution ou de contamination.

**Spécificités :**

Champ codé, de type texte.

**Règles d'intégrité :**

Aucune.

**Liste des codes :**

Code	Signification
1	Saline
2	Saumâtre
3	Douce
4	Polluée ou contaminée
4.1	Saline et polluée ou contaminée
4.2	Saumâtre et polluée ou contaminée
4.3	Douce et polluée ou contaminée

### 33.4.59 Champ NAT\_SOURCE

**Définition :**

Nature de la source de la contamination du sol.

**Spécificités :**

Champ non codé, de type texte.

**Règles d'intégrité :**

Aucune.

### 33.4.60 Champ NO\_DEP

**Définition :**

Numéro du département dans lequel est situé le profil.

**Spécificités :**

Champ codé de type texte.

**Règles d'intégrité :**

Champ obligatoire si le profil se trouve en France.

**Note :**

Les numéros utilisés sont ceux de la nomenclature du Code officiel géographique français, avec en particulier :

Départements métropolitains	
2A	Corse du Sud
2B	Haute-Corse
Départements d'outre-mer	
971	Guadeloupe
972	Martinique
973	Guyane française
974	Réunion
Collectivités territoriales et départementales d'outre-mer	
975	Saint-Pierre-et-Miquelon
976	Mayotte
Territoires d'outre-mer	
984	Afrique et terre australes françaises
986	Wallis et Futuna
987	Polynésie française
988	Nouvelle-Calédonie

**33.4.61 Champ NO\_PROF\_BASE****Définition :**

Numéro du profil dans la base de données.

**Spécificités :**

Champ non codé, de type numérique (entier à 6 caractères).

**Règles d'intégrité :**

- Ce champ est obligatoire.
- Ce champ forme la clé primaire de la table PROFIL.

**Aide à la saisie**

Lors de la saisie d'un nouveau profil, DoneSol lui affecte automatiquement un numéro (champ NO\_PROF\_BASE de la table PROFIL). Ce numéro de référence incrémenté automatiquement est totalement indépendant de l'étude. Il est différent du numéro que porte le profil dans l'étude (champ NO\_PROFIL de la table AFFECT\_PROFIL\_ETUDE). C'est le numéro du profil dans la base. Il est unique. Ce numéro sert à identifier le profil dans toutes les tables relatives au profil (tables PROFIL, HORIZON, ANALYSES, etc.), y compris la table d'affectation du profil dans une étude (table AFFECT\_PROFIL\_ETUDE). C'est pourquoi lors de la saisie du profil, il faut noter immédiatement sur la fiche papier du profil le numéro NO\_PROF\_BASE qui lui a été attribué afin de pouvoir renseigner par la suite la table AFFECT\_PROFIL\_ETUDE.

Par exemple : le profil portant le numéro 23a (champ NO\_PROFIL de la table AFFECT\_PROFIL\_ETUDE) dans l'étude X est enregistré sous le numéro NO\_PROF\_BASE 25654 (table PROFIL).

**33.4.62 Champ NOM\_CA****Définition :**

Nom du sol dans la classification canadienne.

**Spécificités :**

Champ non codé, de type texte.

**Règles d'intégrité :**

Aucune.

**33.4.63 Champ NOM\_DE****Définition :**

Nom du sol dans la classification allemande.

**Spécificités :**

Champ non codé, de type texte.

**Règles d'intégrité :**

Aucune.

**33.4.64 Champ NOM\_FORET****Définition :**

Nom du massif forestier.

**Spécificités :**

Champ non codé, de type texte.

**Règles d'intégrité :**

Aucune.

**33.4.65 Champ NOM\_LU****Définition :**

Nom du sol dans la classification du Luxembourg.

**Spécificités :**

Champ non codé, de type texte.

**Règles d'intégrité :**

Aucune.

**33.4.66 Champ NOM\_MAT\_P****Définition :**

Nom des matériaux, roche-mères et substrats, dans leur ordre d'apparition.

**Spécificités :**

Champ non codé, de type texte (150 caractères).

**Règles d'intégrité :**

Aucune.

**Aide à la saisie**

Ce champ doit être saisi en MAJUSCULE et SANS retour à la ligne.

**Note :**

Une liste de matériaux est proposée (voir l'Annexe 6 : noms des matériaux) pour faciliter les requêtes sur cette table par la suite. Ceux-ci ont valeur de mots-clefs mais on peut y rajouter des qualificatifs (ici en italique).

Exemples : calcaires *durs*, calcaires *marneux*, grès *ferrugineux*, sables *glauconieux*, ...

Lorsque l'on a plusieurs matériaux : le qualificatif "sur" ne permet pas de différencier les roches-mères et les substrats et donc de faire des requêtes sélectives. Aussi on procède de la façon suivante (voir aussi l'Annexe 10) :

- 1) une seule roche-mère :
  - a) 1 roche-mère = 1 matériau : ex : LIMON
  - b) 1 roche-mère + 1 substrat : ex : LIMON reposant sur CALCAIRE
  - c) 1 roche-mère + 2 substrats : ex : SABLE reposant sur ARGILE sur GRANITE
- 2) 2 roches-mères :
  - a) 2 roches-mères = 2 matériaux : ex : LIMON sur SABLE
  - b) 2 roches-mères + 1 substrat = 3 matériaux : ex : LIMON sur SABLE reposant sur DOLOMIE
- 3) 3 roches-mères
  - a) 3 roches-mères = 3 matériaux : ex : LIMON sur SABLE sur ARGILE

### **33.4.67 Champ NOM\_UK**

**Définition :**

Nom du sol dans la classification anglaise.

**Spécificités :**

Champ non codé, de type texte.

**Règles d'intégrité :**

Aucune.

### **33.4.68 Champ NOM\_US**

**Définition :**

Nom du sol dans la classification américaine.

**Spécificités :**

Champ non codé, de type texte.

**Règles d'intégrité :**

Aucune.

### **33.4.69 Champ NUM\_PARCELLE**

**Définition :**

Numéro de la parcelle forestière.

**Spécificités :**

Champ non codé, de type texte.

**Règles d'intégrité :**

Aucune.

### **33.4.70 Champ OCCUP\_CODEE**

**Définition :**

Type d'occupation du sol autour du profil.

**Spécificités :**

Champ non codé de type texte (4 caractères).

**Règles d'intégrité :**

Aucune.

**Liste des codes :** voir l'annexe 11

### **33.4.71 Champ OCCUP\_LIBRE**

**Définition :**

Description de l'occupation du sol présente autour du profil (texte libre).

**Spécificités :**

Champ non codé de type texte (240 caractères) en majuscules.

**Règles d'intégrité :**

Le champ OCCUP\_LIBRE ne peut être saisi que si le champ OCCUP\_CODEE l'est déjà.

**Note :**

Il s'agit ici de l'ancien champ CULTURE de la version DoneSol2.

**33.4.72 Champ ORG\_GEOL\_P****Définition :**

Nombre de matériaux géologiques à partir desquels s'est développé le sol.

**Spécificités :**

Champ codé de type texte.

**Règles d'intégrité :**

Aucune.

**Liste des codes :**

Code	Signification
1	Profil monolithique : sol issu d'un seul matériau géologique (ou développé dans, ou à partir de)
2	Profil bilithique : sol issu de deux matériaux géologiques superposés (ou développé dans, ou à partir de)
3	Profil polyolithique : sol issu de trois (ou plus) matériaux géologiques superposés (ou développé dans, ou à partir de)

**Note :**

On se reportera aux figures du champ NOM\_MAT\_P.

**33.4.73 Champ ORIENT\_P\_GRAD****Définition :**

Orientation de la pente en grades.

**Spécificités :**

Champ non codé de type numérique.

**Règles d'intégrité :**

Valeur comprise entre 0 et 400 grades.

**33.4.74 Champ ORIENTATION\_P****Définition :**

Orientation de la pente où est situé le profil.

**Spécificités :**

Champ codé de type texte (2 caractères).

**Règles d'intégrité :**

Aucune.

**Liste des codes :**

Code	Signification
N	Nord
S	Sud
E	Est
W	Ouest
NE	Nord-Est
SE	Sud-Est
NW	Nord-Ouest
SW	Sud-Ouest

Code	Signification
VV	Variable
PP	Pente nulle

### 33.4.75 Champ ORIG\_EXCES\_P

**Définition :**

Origine de l'excès d'eau.

**Spécificités :**

Champ codé, de type texte.

**Règles d'intégrité :**

Le champ ORIG\_EXCES\_P ne peut être renseigné que si EXCES\_EAU1\_P l'est déjà et est différent de 0.

**Liste des codes :**

Code	Signification
1	Non identifiée
2	Pluie
3	Fonte des neiges
4	Addition d'eau d'origine externe
5	Eau essentiellement d'origine externe
6	Exhaussement de nappe
7	Débordement
8	Marée
9	Ruissellement hypodermique
10	Nappe à éclipses
11	Nappe phréatique
12	Interoflux
13	Venues profondes

**Note :**

Les origines externes correspondent aux remontées de nappe soutenue par une rivière, les sources et les mouillères.

### 33.4.76 Champ ORIG\_SAL\_P

**Définition :**

Origine de la salinité du profil.

**Spécificités :**

Champ codé, de type texte.

**Règles d'intégrité :**

Ce champ ne peut être renseigné que si le champ SALURE\_P l'est déjà et est différent de 0.

**Liste des codes :**

Code	Signification
1	Nappe salée
2	Irrigation
3	Submersion
4	Roches gypsifères ou salifères
5	Embruns salés
6	Autres

**33.4.77 Champ ORIGINE\_CONTAMINATION****Définition :**

Origine de la contamination du sol.

**Spécificités :**

Champ codé, de type texte.

**Règles d'intégrité :**

Aucune

**Liste des codes :**

Code	Signification
0	Pas de contamination apparente
1	Ponctuelle
2	Diffuse

**33.4.78 Champ PAYS****Définition :**

Code du pays (selon la norme ISO 3166) dans lequel se trouve l'observation de sol si celle-ci n'est pas située en France. Si l'observation de sol se trouve en France, alors ce champ reste vide et le champ NO\_DEP doit être renseigné.

**Spécificités :**

Champ codé, de type texte.

**Règles d'intégrité :**

A renseigner si l'observation de sol ne se trouve pas en France.

**Liste des codes :**

La liste des codes se trouve en Annexe 14.

**33.4.79 Champ PAYSAGE****Définition :**

Type de paysage

**Spécificités :**

Champ non codé de type texte (1 caractère).

**Règles d'intégrité :**

Aucune.

**Liste des codes :**

Code	Signification
1	Paysage bocager typique (mailles fermées avec un réseau de haies denses (parcelles < 4 ha))
2	Paysage bocager dégradé (mailles fermées mais réseau de haies lâches (parcelles > 4 ha) ou mailles ouvertes)
3	Paysage avec haies éparses (exemple : brise-vent)
4	Paysage avec clôtures mortes (murettes, clôtures artificielles)
5	Paysage ouvert (openfield)
6	Paysage mixte (comprenant plusieurs types mêlés)

**33.4.80 Champ PRECISION\_GEOREF****Définition :**

Précision, en mètre, des coordonnées géographiques x, y de l'observation ponctuelle.

**Spécificités :**

Champ non codé, de type numérique.



**Règles d'intégrité :**

Ne peut être saisi que si le champ MET\_GEOREF de la table PROFIL est non null et différent de 1 et 2.

**33.4.81 Champ PROF\_ARRET****Définition :**

Profondeur maximale observée (profondeur de l'arrêt) en cm.

**Spécificités :**

Champ non codé, de type entier (4 caractères).

**Règles d'intégrité :**

Aucune.

**33.4.82 Champ PROF\_DIS\_P****Définition :**

Profondeur de la discontinuité majeure du profil (en cm).

**Spécificités :**

Champ non codé, de type numérique (entier à 3 caractères).

**Règles d'intégrité :**

Le champ PROF\_DIS\_P ne peut être renseigné que si le champ TYPE\_DIS\_P l'est déjà.

**33.4.83 Champ PROF\_DRAIN****Définition :**

Profondeur des drains en cm

**Spécificités :**

Champ non codé, de type numérique.

**Règles d'intégrité :**

Le champ PROF\_DRAIN ne peut pas être renseigné si le champ DRAI\_ARTIF\_P est égal à 0.

**33.4.84 Champ PROF\_ENRAC****Définition :**

Profondeur d'enracinement maximale supposée en cm.

**Spécificités :**

Champ non codé de type entier (3 caractères).

**Règles d'intégrité :**

Aucune.

**33.4.85 Champ PROF\_OBS\_NAP****Définition :**

Profondeur observée (en cm) du niveau de la nappe le jour de la description.

**Spécificités :**

Champ non codé de type numérique (entier à 3 caractères).

**Règles d'intégrité :**

Aucune.

**Note :**

Si le niveau d'eau de la nappe est supérieur au sol (sol noyé, nappe artésienne), la profondeur est précédée par un signe « - ».

**33.4.86 Champ PROF\_RAC\_OBS****Définition :**

Profondeur d'enracinement observée (en cm).

**Spécificités :**

Champ non codé de type numérique (3 caractères).

**Règles d'intégrité :**

Aucune.

**33.4.87 Champ PROF\_SOL\_P****Définition :**

Profondeur de transformation des roches-mères par la pédogenèse (en cm).

**Spécificités :**

Champ non codé de type numérique (entier à 3 caractères).

**Règles d'intégrité :**

Aucune.

**Note :**

Ce champ correspond à la profondeur d'apparition de roches, dures ou meubles, non altérées (ou seulement très localement), qui constituent une discontinuité physique ou mécanique à la base du solum (Baize, 1995) ; autrement dit, à la profondeur d'apparition des couches :

- M : roches meubles ou tendres non ou peu fragmentées, avec éventuellement des microfissures localement ou partiellement altérées.
- R : roches dures, massives ou peu fragmentées, avec généralement des diaclases et/ou des fissures.
- D : matériaux durs fragmentés puis déplacés ou transportés, non consolidés, formant un ensemble pseudo-meuble où les éléments grossiers dominent.

**Aide à la saisie**

Lorsque le champ ARRET de la table PROFIL prend la valeur 2 (Horizon M, R ou D atteint), alors ce champ doit être renseigné.

De plus, un horizon avec M, R ou D saisi dans le champ RP\_2008\_NOM ou RP\_95\_NOM ou CPCS\_NOM de la table HORIZON doit être présent si ce champ est renseigné.

**33.4.88 Champ PROF\_SUP\_NAP****Définition :**

Profondeur supposée (en cm) du niveau le plus haut de la nappe d'eau.

**Spécificités :**

Champ non codé de type numérique (entier à 3 caractères).

**Règles d'intégrité :**

Aucune.

**33.4.89 Champ \_PROPRIETAIRE****Définition :**

Propriétaire du profil (il s'agit de la personne qui a saisi le profil dans DoneSol-Web).

**Spécificités :**

Champ non codé, de type ltree.

**Règles d'intégrité :**

Champ obligatoire.

### 33.4.90 Champ RAYONNEMENT

#### Définition :

Classes de rayonnement basées sur la valeur de la donnée "rayonnement" qui est calculée à l'IFN. Le rayonnement (champ RAYO de la base IFN) indique le rayonnement reçu sur la placette, il est estimé selon des abaques établis par Becker (1979), en fonction de la latitude, de la pente, de l'exposition et du masque opposé du point. (100 est un indice moyen (terrain plat par exemple), des valeurs > 100 indiquent un fort ensoleillement et des valeurs < 100 une situation d'ombre). Le rayonnement intervient fortement sur les conditions d'évapotranspiration de l'écosystème et sur son bilan hydrique. La fiabilité de cette donnée peut être amoindrie en situation topographique complexe.

*Becker M. 1979 Indices de climat lumineux combinant pente et exposition. Bull. Ecol., 1979, 10,2, p. 125-137.*

#### Spécificités :

Champ codé, de type texte.

#### Règles d'intégrité :

Aucune.

#### Liste des codes :

Code	Signification
1	Très faible (rayonnement ≤ 60)
2	Faible (60 < rayonnement ≤ 90)
3	Moyen (90 < rayonnement ≤ 105)
4	Fort (105 < rayonnement ≤ 125)
5	Très fort (125 < rayonnement)

### 33.4.91 Champ REG\_FORET

#### Définition :

Nom de la région forestière nationale.

#### Spécificités :

Champ codé, de type texte.

#### Règles d'intégrité :

Aucune.

#### Liste des codes :

Code	Signification
0	Hors territoire
01X	Bugey meridional et ile cremieu
2B6	Balagne
2B1	Cap corse
2B3	Castagniccia
2B7	Cinto - rotondo
2A0	Coteaux du sartenais occidental
2B5	Nebbio et pays de Tende
2B2	Plaine corse orientale
2A9	Plaines et coteaux du pays d'Ajaccio
2A8	Renoso - incudine
2AS	Sartenais oriental
2B4	Sillon de corte
10	Dombes
13	Bugey central
17	Bresse
22	Tardenois

<b>Code</b>	<b>Signification</b>
23	Soissonnais
25	Saint-Quentinois
27	Hainaut et Thiérache
31	Monts du Forez
32	Basse-Combraille
34	Sologne bourbonnaise
41	Ubaye
42	Haut-verdon et haute-bleone
43	Préalpes de Digne
44	Préalpes de Haute-Provence
45	Collines et plateau de Valensole
46	Coteaux de basse-Durance
49	Montagne de Lure
51	Brianconnais
52	Queyras
53	Embrunais
54	Champsaur
55	Valgaudemar
56	Devoluy
57	Gapençais
59	Rosannais
61	Haute-Tinée
62	Haut-Var
63	Alpes nicoises
63A	Livradois
64	Préalpes nicoises
67	Coteaux nicois
71	Coteaux du nord-vivarais
71A	Plateau de l'Autunois
72	Bordure montagneuse de l'Eyrieux
73	Vallée de l'Eyrieux
74	Bas-Vivarais
76	Basses-Cévennes
77	Lugdares et Mazan
80	Ardenne primaire
81	Dépressions ardennaises
86	Première crête ardennaise
87	Seconde crête ardennaise
89B	Puisaye
91	Volvestre et coteaux de l'Ariège
92	Petites pyrénées et Plantaurel
94	Haute chaîne pyrénéenne
97	Querigut
105	Champagne humide
106	Plateau des bars-nord
114	Razes et Piege
116	Corbieres occidentales
117	Corbieres orientales et clape
118	Pays de sault

<b>Code</b>	<b>Signification</b>
121	Levezou
122	Aubrac
123	Segala
124	Grands Causses
126	Camares
127	Basse-chataigneraie auvergnate
129	Bordure Aubrac
134	Bassin de l'Arc
135	Plateau de lambesc - arbois
137	Alpilles
138	Plaine de la crau
139	Camargue
141	Pays d'Auge
142	Campagnes de Normandie
145	Collines bocaines
150	Haute-chataigneraie auvergnate
151	Artense
152	Cantal - Cezallier
153	Planeze de Saint-Flour
155	Bassin d'Aurillac
165	Montmorelien
166	Champagnes charentaises
172	Saintonge centrale
174	Groies
175	Dunes d'entre Loire et Gironde
181	Pays-Fort
183	Boischaud-sud et bocage bourbonnais
188	Champagne berrichonne
193	Plateau limousin
194	Plateau de Millevaches
196	Bassin de Brive
213	Plaines premorvandelles
215	Plateau bourguignon sud
216	Montagne bourguignonne
218	Vallées et plaine de la Saone et affluents
223	Bretagne-nord
233	Marche de combraille
236	Basse-marche
241	Double et landais
243	Périgord blanc
245	Périgord noir
251	Premier plateau du Jura
252	Deuxieme plateau du Jura
253	Pentes intermédiaires jurassiennes
254	Haut-Jura
259	Avant-monts jurassiens
261	Plateaux et collines du bas-Dauphine
262	Plaine du Rhône
263	Collines rhodaniennes

<b>Code</b>	<b>Signification</b>
265	Vercors
266	Haut-Diois et bochaine
267	Diois
268	Nyonsais
269	Baronnies
271	Lieuvin
272	Pays d'Ouche
273	Roumois
274	Plateaux de Neubourg de Saint-Andre et Drouais
278	Vexin normand
284	Beauce
296	Bretagne-ouest
301	Costieres et vallée du Rhône
303	Garrigues
312	Lauragais
321	Bas-Armagnac
323	Astarac
324	Gascogne centrale
325	Gascogne orientale
330	Dunes littorales de Gascogne
334	Bazadais
337	Vallées de la Garonne et affluents
343	Avant-monts du Languedoc
345	Plaine viticole de l'Aude et de l'Hérault
351	Bassin de Rennes et plateau-est
352	Region de Fougères - Dol
364	Brenne
372	Gatine nord-tourangelle
375	Champagne
376	Gatine sud-tourangelle et boischaut-nord
380	Oisans
381	Basse vallée de l'Ain et plaine du bas-dauphine
384	Vallée de l'Isère et piemonts
386	Bas-drac - trieves - beaumont
389	Chartreuse
395	Petite montagne jurassienne
396	Coteaux pré-jurassiens
401	Marensin
402	Bas-Adour et Chalosse
404	Plateau landais
412	Perche gouet et perche vendomois
415	Sologne viticole
416	Grande sologne
425	Plaine du Forez
429	Mont Pilat et Boutieres
431	Mezenc - Meygal et Sucs
433	Deves
435	Bassins du Puy et de Saint-Etienne
436	Plateaux forezien et granitique

<b>Code</b>	<b>Signification</b>
441	Bocage angevin
442	Plateaux boisés nantais
444	Val de Loire
452	Orléanais
453	Gâtinais
463	Causses
464	Avant-causses
473	Terrefort du Dropt
481	Margeride
485	Hautes-Cévennes
492	Mauges
493	Baugeois
494	Saumurois
495	Val d'Anjou
501	Nord-cotentin
502	Plain et Bessin
503	Bocage normand
507	Basses collines de Normandie
512	Vallées de la Marne, Seine et affluents
514	Champagne crayeuse
523	Bassigny - amance et annexes
526	Plateau de Langres
528	Plateau des Bars-sud
533	Bas-maine
543	Pays-haut
544	Plateau de haye
551	Cotes et collines de Meuse
552	Woevre et annexes
554	Barrois
555	Argonne
564	Bretagne centrale
565	Bretagne-sud
572	Plateau lorrain
573	Warndt
581	Morvan
582	Plateau nivernais
591	Flandre maritime
592	Flandre interieure
593	Agglomération lilloise
594	Bas-pays de Flandre
595	Bassin houiller du nord
598	Cambresis
601	Pays de Thelle et vexin francais
605	Picardie verte
606	Valois et vieille France
617	Hautes collines de Normandie
619	Perche
624	Plaine d'artois
625	Collines d'artois

<b>Code</b>	<b>Signification</b>
627	Boulonnais
630	Brivadois
633	Monts dome
635	Haute-Combraille
636	Moyenne Combraille
639	Val d'allier et limagnes
643	Coteaux basques
644	Coteaux des Gaves
645	Coteaux du nord-Béarn
646	Basses montagnes basques
647	Bordure sous-pyrénéenne
651	Lannemezan
652	Plaine et collines du moyen-Adour
655	Front pyrénéen
660	Corbières méridionales
661	Fenouilledes
663	Plaine du Roussillon
664	Aspres
665	Alberes et cote rocheuse
666	Vallespir
667	Conflent
668	Cerdagne
669	Capcir
673	Plaine de l'Il
674	Vallée du Rhin
676	Collines sous-vosgiennes est
678	Basses-Vosges greseuses
679	Plaine de Haguenau
682	Sundgau
685	Hardt
690	Monts du Beaujolais
691	Monts du Lyonnais
693	Plateau du Lyonnais
699	Agglomération lyonnaise
702	Plateau haut-saonais
704	Collines sous-vosgiennes sud
712	Beaujolais viticole et cotes de Bourgogne
716	Charolais et annexes
719	Clunisois
722	Champagne du maine
723	Maine roux
725	Plateau calaisien
727	Maine blanc
732	Tarentaise
733	Bauges
737	Belledonne - basses maurienne et tarentaise
738	Maurienne
741	Entre Jura et Savoie
742	Chablais



<b>Code</b>	<b>Signification</b>
745	Bornes - Aravis
746	Pays du Mont-Blanc et Beaufortin
753	Vallée de la Seine
754	Pays des Yvelines et de Fontainebleau
761	Petit Caux
762	Pays de Bray
763	Pays de Caux
764	Caux méridional et pays de Lyons
771	Brie
792	Plaines vendéenne et niortaise
795	Hauteurs de Gâtine
796	Terres rouges
801	Marquenterre
802	Vimeu
803	Ponthieu
804	Plateau picard
806	Santerre
811	Montagne noire
812	Monts de Lacaune - Sommail - Espinouse
817	Albigeois castrais et Gaillacois
823	Pays des Serres
824	Coteaux de Monclar
832	Plans et piémont de Haute-Provence
833	Plateaux de Provence
834	Chainons calcaires méridionaux
835	Maures et bordure permienne
836	Esterel
837	Depression varoise
841	Ventoux
842	Plateaux et monts de Vaucluse
843	Bassin d'Apt
844	Tricastin
845	Comtat
847	Luberon
851	Marais littoraux
854	Bocage vendéen et gâtine-bocage
862	Richelais et Loudunais - Chatelleraudais
863	Plaines de Thouars et de Moncontour
864	Brandes
872	Chataigneraie limousine
885	Voge
886	Collines sous-vosgiennes ouest
887	Hautes-Vosges gréseuses
888	Vosges cristallines
893	Pays d'Othe
895	Plateau bourguignon nord
896	Plateau bourguignon central
907	Pays de belfort et de montbeliard

**33.4.92 Champ REG\_HYDRI\_P****Définition :**

Régime hydrique du profil.

**Spécificités :**

Champ codé, de type texte.

**Règles d'intégrité :**

Aucune.

**Liste des codes :**

Code	Signification
1	Saturé en permanence
2	Saturé chaque jour
3	Saturé de manière saisonnière
4	Humide en permanence
5	Sec de manière saisonnière
6	Continuellement sec

**Note :**

Le régime hydrique d'un sol se définit comme la variation temporelle de la teneur en eau du sol (Calvet R. 2003, Le sol, propriétés et fonctions, tome 2, Ed. Dunod).

**33.4.93 Champ REG\_SUBMER\_P****Définition :**

Régime de submersion du profil.

**Spécificités :**

Champ codé, de type texte.

**Règles d'intégrité :**

Aucune.

**Liste des codes :**

Code	Signification
0	Apparemment jamais submergé
1	Submergé de manière saisonnière
2	Submergé chaque jour
3	Submergé en permanence
4	Submergé de manière exceptionnelle (crue)

**33.4.94 Champ RESIST****Définition :**

Résistance de la couche M, R ou D dont la profondeur d'apparition est indiquée dans le champ PROF\_SOL\_P.

**Spécificités :**

Champ codé de type texte.

**Règles d'intégrité :**

- Le champ RESIST ne peut être renseigné que si le champ PROF\_SOL\_P l'est déjà.

**Liste des codes :**

Code	Signification
1	Peu résistante : la roche se brise à la main
2	Résistante : la roche se brise au marteau
3	Très résistante : la roche ne se brise qu'après plusieurs coups de marteau

**33.4.95 Champ RP\_2008\_ADJ1****Définition :**

Premier adjectif du nom du sol selon le Référentiel Pédologique Français de 2008.

**Spécificités :**

Champ codé, de type texte.

**Règles d'intégrité :**

Ce champ ne peut être renseigné que si le champ RP\_2008\_GER l'est déjà.

**Liste des codes :**

Voir annexe 13.

**33.4.96 Champ RP\_2008\_ADJ2****Définition :**

Second adjectif du nom du sol selon le Référentiel Pédologique Français de 2008.

**Spécificités :**

Champ codé, de type texte.

**Règles d'intégrité :**

Ce champ ne peut être renseigné que si les champs RP\_2008\_GER et RP\_2008\_ADJ1 le sont déjà.

**Liste des codes :**

Voir annexe 13.

**33.4.97 Champ RP\_2008\_GER****Définition :**

Grand ensemble de référence (GER) selon le Référentiel Pédologique Français de 2008.

**Spécificités :**

Champ codé, de type texte.

**Règles d'intégrité :**

Aucune

**Liste des codes :**

Voir annexe 4.

**33.4.98 Champ RP\_2008\_NOM****Définition :**

Nom complet du sol selon le Référentiel Pédologique Français de 2008 (Collectif, 2008).

**Spécificités :**

Champ non codé, de type texte.

**Règles d'intégrité :**

Ce champ ne peut être renseigné que si les champs RP\_2008\_GER, RP\_2008\_ADJ1 et RP\_2008\_ADJ2 le sont déjà.

**Aide à la saisie**

Ce champ permet de compléter librement le nom du sol en RP2008.

**33.4.99 Champ RP\_95\_ADJ1****Définition :**

Premier adjectif du nom du sol selon le Référentiel Pédologique Français de 1995.

**Spécificités :**

Champ codé, de type texte.

**Règles d'intégrité :**

Ce champ ne peut être renseigné que si le champ RP\_95\_GER l'est déjà.

**Liste des codes :**

Voir annexe 12.

**33.4.100 Champ RP\_95\_ADJ2****Définition :**

Second adjectif du nom du sol selon le Référentiel Pédologique Français de 1995.

**Spécificités :**

Champ codé, de type texte.

**Règles d'intégrité :**

Ce champ ne peut être renseigné que si les champs RP\_95\_GER et RP\_95\_ADJ1 le sont déjà.

**Liste des codes :**

Voir annexe 12.

**33.4.101 Champ RP\_95\_GER****Définition :**

Grand ensemble de référence (GER) selon le Référentiel Pédologique Français de 1995.

**Spécificités :**

Champ codé, de type texte.

**Règles d'intégrité :**

Aucune

**Liste des codes :**

Voir annexe 3.

**33.4.102 Champ RP\_95\_NOM****Définition :**

Nom complet du sol selon le Référentiel Pédologique Français de 1995 (Collectif, 1995).

**Spécificités :**

Champ non codé, de type texte.

**Règles d'intégrité :**

Ce champ ne peut être renseigné que si les champs RP\_95\_GER, RP\_95\_ADJ1 et RP\_95\_ADJ2 le sont déjà.

**Aide à la saisie**

Ce champ permet de compléter librement le nom du sol en RP95.

**33.4.103 Champ SALURE\_P****Définition :**

Degré de salinité du profil (ou des horizons de surface si celui-ci varie avec la profondeur), estimé sur le terrain.

**Spécificités :**

Champ codé, de type texte.

**Règles d'intégrité :**

Champ obligatoire si l'un des champs DIFFER1, DIFFER2, DIFFER3 ou DIFFER4 prend la valeur 5.

**Liste des codes :**

Code	Signification
0	Non salé ( $\leq 2$ mS/cm)
1	Légèrement salé ( $2 < \dots \leq 4$ mS/cm)
2	Moyennement salé ( $4 < \dots \leq 8$ mS/cm)
3	Salé ( $8 < \dots \leq 16$ mS/cm)
4	Très salé ( $> 16$ mS/cm)

**Note :**

La salure d'un profil peut être évaluée sur le terrain par différentes approches :

- approche par léchage direct, avec trois modalités : non salé, un peu salé, salé (Salin, 1985 ; Baize et Jabiol, 1995) ;
- approche par mesure de la conductivité électrique de la solution du sol. La conductivité électrique de la solution de sol est proportionnelle à la quantité et à la nature des sels dissous dans la solution de sol. Elle peut être mesurée sur le terrain soit directement dans le sol, à l'aide d'un conductivimètre de terrain, soit sur des prélèvements de sol (extraits de pâte saturée, extraits dilués) ou de solution du sol (eau extraite de bougies en céramique poreuse) (Baize, 2000 ; Pansu et Gautheyrou, 2003) ;
- approche par mesure de la conductivité électrique apparente d'un volume de sol, à l'aide de dispositifs géoélectriques ou électromagnétiques (sondes TDR, quadripôle ou diagraphique). Cette approche intègre l'ensemble des éléments du sol qui sont susceptibles de conduire le courant électrique (sels dissous, eau, particules finement divisées telles que les argiles) (Girard *et al.*, 2005).

Les informations obtenues par ces différentes approches, voire même à l'intérieur d'une même approche, ne sont pas forcément comparables. Le système de référence choisi est en général la conductivité électrique de la solution du sol mesurée sur extraits de pâte saturée (US Salinity Laboratory Staff ; Richards, 1954), dont l'échelle de salinité est reprise ci-dessus. Au-delà de 8 mS/cm, la plupart des plantes cultivées voient leurs rendements nettement affectés par la salinité. Et seuls les végétaux spécialisés (halophiles) peuvent prospérer dans le domaine des conductivités électriques supérieures à 16 mS/cm. Servant (1975) propose une autre échelle allant de moins de 2,5 mS/cm à plus de 40 mS/cm, qui peut être comparée à celle de l'US Salinity Laboratory car également basée sur des conductivités mesurées sur extraits de pâte saturée (Salin 1985 ; Baize, 2000).

Sur certaines zones d'étude, des relations expérimentales ont pu être établies entre les différentes approches de mesure de la salure. Elles ne sont toutefois pas généralisables. Ainsi, sur la zone d'Arles, la relation suivante a été mise en évidence (source : carte pédologique 1/100 000 d'Arles, 1994) :

$CEe = 5,85 \times CE5 - 0,67$ , avec CEe : conductivité en dS/m pâte saturée et CE5 : conductivité en dS/m 1/5 aqueux. La validité de cette relation en dehors de la zone d'Arles n'a pas été vérifiée.

**33.4.104 Champ SER****Définition :**

Sylvoécorégions. Champ issu des données IFN (champ SER\_86 de la base IFN).

**Spécificités :**

Champ codé, de type texte

**Règles d'intégrité :**

Aucune.

**Liste des codes :**

<b>Code</b>	<b>Signification</b>
A11	Ouest-Bretagne et Nord-Cotentin
A12	Pays de Saint-Malo
A13	Bocage normand et Pays de Fougères
A21	Bretagne méridionale
A22	Bocage armoricain
A30	Bocage vendéen
B10	Côtes et plateaux de la Manche
B21	Flandres
B22	Plaine picarde
B23	Mosan, Thiérache et Hainaut
B31	Campagne de Caen et Pays d'Auge
B32	Plateaux de l'Eure
B33	Perche
B41	Bassin parisien tertiaire
B42	Brie et Tardenois
B43	Champagne crayeuse
B44	Beauce
B51	Champagne humide
B52	Pays d'Othe et Gatinais oriental
B53	Pays-Fort, Nivernais et plaines prémorvandelles
B61	Baugeois-Maine
B62	Champeigne-Gâtine tourangelle
B70	Sologne-Orléanais
B81	Loudunais et Saumurois
B82	Brenne et Brandes
B91	Boischaut et Champagne berrichonne
B92	Bourbonnais et Charolais
C11	Ardenne primaire
C12	Argonne
C20	Plateaux calcaires du Nord-Est
C30	Plaines et dépressions argileuses du Nord-Est
C41	Plaine d'Alsace
C42	Sundgau alsacien et belfortain
C51	Saône, Bresse et Dombes
C52	Plaines et piémonts alpins
D11	Massif vosgien central
D12	Collines périvosgiennes et Warndt
E10	Premier plateau du Jura
E20	Deuxième plateau et Haut-Jura
F11	Terres rouges
F12	Groies
F13	Marais littoraux
F14	Champagne charentaise
F15	Périgord
F21	Landes de Gascogne
F22	Dunes atlantiques
F23	Bazadais, Double et Landais

Code	Signification
F30	Coteaux de la Garonne
F40	Causses du Sud-Ouest
F51	Adour atlantique
F52	Collines de l'Adour
G11	Châtaigneraie du Centre et de l'Ouest
G12	Marches du Massif central
G13	Plateaux limousins
G21	Plateaux granitiques ouest du Massif central
G22	Plateaux granitiques du centre du Massif central
G23	Morvan et Autunois
G30	Massif central volcanique
G41	Bordure Nord-Est du Massif central
G42	Monts du Vivarais et du Pilat
G50	Ségala et Châtaigneraie auvergnate
G60	Grands Causses
G70	Cévennes
G80	Haut-Languedoc et Lévézou
G90	Plaines alluviales et piémonts du Massif central
H10	Préalpes du Nord
H21	Alpes externes du Nord
H22	Alpes internes du Nord
H30	Alpes externes du Sud
H41	Alpes intermédiaires du Sud
H42	Alpes internes du Sud
I11	Marches pyrénéennes
I12	Pyrénées cathares
I13	Corbières
I21	Haute-chaîne pyrénéenne
I22	Pyrénées catalanes
J10	Garrigues
J21	Roussillon
J22	Plaines et collines rhodaniennes et languedociennes
J23	Provence calcaire
J24	Secteurs niçois et préligure
J30	Maures et Esterel
J40	Préalpes du Sud
K11	Corse occidentale
K12	Montagne corse
K13	Corse orientale

### 33.4.105 Champ SER\_ALLU

#### Définition :

Sylvoécorégions alluviales. Champ issu des données IFN.

#### Spécificités :

Champ codé, de type texte.

#### Règles d'intégrité :

Aucune.

**Liste des codes :**

Code	Signification
HS	Hors Sylvoécocorégion d'alluvions récentes
L1	Vallées des bassins Artois, Picardie et Seine-Normandie
L2	Vallées du bassin Rhin-Meuse
L3	Vallées du bassin Loire-Bretagne
L4	Vallées du bassin Adour-Garonne
L5	Vallées du bassin Rhône-Méditerranée

**33.4.106 Champ SIT\_MORPHO****Définition :**

Situation du profil par rapport à la morphologie locale (de 1 à quelques mètres).

**Spécificités :**

Champ codé, de type texte (1 caractère).

**Règles d'intégrité :**

Aucune.

**Liste des codes :**

Code	Signification
1	Sur une bosse
2	Dans un creux
3	Sur une pente régulière
4	Sur un replat

**33.4.107 Champ SIT\_PAR****Définition :**

Situation du profil dans la parcelle.

**Spécificités :**

Champ codé, de type texte.

**Règles d'intégrité :**

Aucune.

**Liste des codes :**

Code	Signification
1	Près de la limite de la parcelle
2	Au centre de la parcelle
3	En haut de la parcelle
4	Au bas de la parcelle

**33.4.108 Champ SIT\_PLANT****Définition :**

Situation du profil par rapport à la plantation.

**Spécificités :**

Champ codé de type texte.

**Règles d'intégrité :**

Aucune.

**Liste des codes :**

Code	Signification
1	Entre deux rangées
2	Sur une rangée
3	Près d'un arbre



**Note :**

Ce champ n'est renseigné que si le profil se situe dans une plantation.

**33.4.109 Champ SIT\_VER****Définition :**

Localisation du profil dans le versant.

**Spécificités :**

Champ codé de type texte.

**Règles d'intégrité :**

Aucune.

**Liste des codes :**

Code	Signification
1	Au bas du versant
2	Au tiers inférieur du versant
3	A mi-hauteur du versant
4	Au tiers supérieur du versant
5	Au sommet du versant

**Note :**

Ce champ n'est renseigné que si le profil se situe sur un versant.

**33.4.110 Champ TRI\_TEXT****Définition :**

Diagramme triangulaire utilisé pour la désignation de la texture des horizons.

**Spécificités :**

Champ codé, de type texte.

**Règles d'intégrité :**

Champ obligatoire.

**Liste des codes :**

Code	Signification
1	Pas de diagramme triangulaire
2	Triangle CCSBM (Belgique).
3	Triangle USDA à 13 classes
31	Triangle USDA modifié
32	Triangle USDA à 12 classes
4	Triangle Carte des sols de l'Aisne
41	Triangle de la carte des sols de l'Aisne à 14 classes
42	Triangle de la carte des sols de l'Aisne à 15 classes (1967)
43	Triangle de la carte des sols de l'Aisne à 15 classes
44	Triangle de la carte des sols de l'Aisne à 16 classes
45	Triangle de la carte des sols de l'Aisne à 9 classes
46	Triangle de l'Aisne (5 classes) - Insense
47	Triangle de l'Aisne modifié IFN
5	Triangle GEPPA.
51	Triangle du GEPPA à 17 classes (1963)
52	Triangle du GEPPA à 16 classes
53	Triangle du GEPPA à 6 classes
54	Triangle du GEPPA à 4 classes
6	Triangle UK.

Code	Signification
7	Triangle ORSTOM.
8	Triangle SCET 1960
9	Triangle suisse
10	Triangle roumain
11	Triangle norvégien
12	Triangle australien
13	Triangle japonais
14	Triangle de l'INEAC
15	Triangle canadien
16	Triangle de SAFE
17	Triangle de Hénin
18	Triangle de Malterre et Alabert modifié SAS
19	Triangle FAO 5 classes

### **Aide à la saisie**

Le code 1 implique que la texture des horizons ne pourra pas être saisie.

Les triangles de textures correspondant aux différents codes sont présentés en annexe 8.

#### **33.4.111 Champ TROPH**

##### **Définition :**

Indice de niveau trophique bioindiqué calculé à partir du relevé floristique. Il révèle la richesse minérale du sol dépentant elle-même de l'humus. Ce champ est issu de la base de données IFN.

##### **Spécificités :**

Champ codé, de type texte.

##### **Règles d'intégrité :**

Aucune.

##### **Liste des codes :**

Code	Signification
1	Hyperacidiphile
2	Acidiphile
3	Faiblement acidiphile
4	Mésoacidiphile
5	Acidicline
6	Neutroacidicline
7	Mésoneutrophile
8	Neutrophile
9	Neutrocalcicole
10	Calcicole
11	Calcaricole

#### **33.4.112 Champ TYPE\_AMENAGEMENT\_PRIN**

##### **Définition :**

Type d'aménagement principal.

##### **Spécificités :**

Champ codé, de type texte.

**Règles d'intégrité :**

Aucune.

**Liste des codes :**

Code	Signification
0	Pas d'aménagement connu ou visible
1	Assainissement
2	Irrigation
3	Modification topographie
4	Modification caractères physiques du sol
5	Modifications phytologiques
6	Modifications du parcellaire
7	Protection contre glissements terrain, chutes de pierre, avalanches
8	Protection contre le vent
9	Autres

**33.4.113 Champ TYPE\_AMENAGEMENT\_SEC****Définition :**

Type d'aménagement secondaire.

**Spécificités :**

Champ codé, de type texte.

**Règles d'intégrité :**

Aucune.

**Liste des codes :**

Code	Signification
0	Pas d'aménagement connu ou visible
1	Assainissement
2	Irrigation
3	Modification topographie
4	Modification caractères physiques du sol
5	Modifications phytologiques
6	Modifications du parcellaire
7	Protection contre glissements terrain, chutes de pierre, avalanches
8	Protection contre le vent
9	Autres

**33.4.114 Champ TYPE\_DIS\_CODE****Définition :**

Type de discontinuité majeure du profil.

**Spécificités :**

Champ codé, de type texte.

**Règles d'intégrité :**

Aucune.

**Liste des codes :**

Code	Signification
0	Pas de discontinuité
1	Dalle ou roche massive
2	Marne, Molasse
3	Charge et disposition en éléments grossiers contraignante
4	Altérite, arène, moraine

Code	Signification
5	Alluvions, Colluvions
6	Discontinuité texturale
7	Compacité
8	Discontinuité structurale
9	Encroûtement, ciment, cuirasse, alios
10	Hydromorphie
11	Nappe
12	Tourbe
13	Obstacle chimique (effervescence, pH, acidité...)
14	Autre

### 33.4.115 Champ TYPE\_DIS\_P

**Définition :**

Type de discontinuité majeure du profil.

**Spécificités :**

Champ non codé, de type texte (30 caractères).

**Règles d'intégrité :**

Le champ TYPE\_DIS\_P ne peut être saisi que si le champ TYPE\_DIS\_CODE l'est déjà.

**Note :**

La discontinuité peut être :

- physique : charge importante en cailloux, horizon compact ou induré, discontinuité texturale, etc.
- chimique : teneur élevée en un élément Ca, Al, etc.
- hydrique : excès d'eau important, nappe permanente, etc.

### 33.4.116 Champ TYPE\_PROF

**Définition :**

Type de profil décrit.

**Spécificités :**

Champ codé, de type texte.

**Règles d'intégrité :**

Champ obligatoire.

**Liste des codes :**

Code	Signification
1	Profil fictif : profil théorique non réel décrit par les modales de U.T.S. ; sert à caractériser de façon théorique l'U.T.S.
2	Profil vrai : profil de sol réel (fosse, coupe, ...)
3	Sondage : sondage effectué à la tarière
4	Analyse agronomique : analyse des horizons de surface (sans véritable description du sol en profondeur)
5	Profil composite : profil non décrit et fictif permettant la saisie de résultats d'analyses issus d'un mélange de prélèvements prélevés à différents endroits sur une surface donnée.

### 33.4.117 Champ USAGE

**Définition :**

Type d'usage du sol autour du profil (dans la parcelle).

**Spécificités :**

Champ non codé de type texte (4 caractères).

**Règles d'intégrité :**

Aucune.

**Liste des codes :**

Code	Signification
<b>1000</b>	<b>Territoire urbanisé</b>
1100	Bâtiments et infrastructures
1110	Utilisation résidentielle
1120	Utilisation industrielle
1130	Transports et communication
1140	Zone récréative
1150	Excavations
1160	Dépôts divers
1170	Terrain vague, friche industrielle
1180	Terrain militaire
<b>2000</b>	<b>Territoire agricole cultivé</b>
2100	Terres arables
2110	Grandes cultures
2111	Monoculture"
2112	Système de rotation sans prairie et sans intercultures
2113	Système de rotation sans prairie et avec intercultures
2114	Système de rotation sans prairie avec cultures associées
2120	Grandes cultures et prairies en rotation
2130	Maraîchage
2140	Horticulture ornementale herbacée
2150	Jachères (terres non mises en culture ou avec une culture non destinée à être récoltée au cours de la campagne culturale)
2200	Prairie ou surface toujours en herbe (STH)
2210	Prairie pâturée
2220	Prairie de fauche (foin, ensilage)
2230	Prairie pâturée et de fauche
2300	Vergers, plantations fruitières ou vignobles
2310	Vergers
2320	Plantations fruitières
2330	Vignoble
2400	Agropastoralisme
<b>3000</b>	<b>Territoire agricole non cultivé</b>
3100	Landes non productives
3200	Friches
3300	Terres abandonnées
<b>4000</b>	<b>Forêts, bois</b>
4100	Forêt d'exploitation
4200	Forêt de protection
4300	Agroforesterie
<b>6000</b>	<b>Végétation naturelle</b>
6100	Exploitation de la végétation naturelle par cueillette, chasse ou pêche
6200	Protection de la nature (parc naturel, zone protégée, etc.)
6210	Protection de la nature

Code	Signification
6220	Lutte contre la dégradation
<b>7000</b>	<b>Terrains humides (marais, marécages, mangrove, etc.)</b>
<b>8000</b>	<b>Territoire sans végétation</b>
8100	Couverture de neige ou de glace
8200	Terrains rocheux (roche tendre ou dure à nu)
<b>9000</b>	<b>Autre type d'endroit non utilisé et non exploité</b>

### 33.4.118 Champ VAL\_PENT

**Définition :**

Valeur de la pente sur laquelle est situé le profil (en %).

**Spécificités :**

Champ non codé de type décimal.

**Règles d'intégrité :**

Aucune.

### 33.4.119 Champ WRB\_2006\_ADJ1

**Définition :**

Premier adjectif dans la classification WRB de 2006.

**Spécificités :**

Champ codé, de type texte.

**Règles d'intégrité :**

Ce champ ne peut être renseigné que si le champ WRB\_2006\_GROUPE l'est déjà.

**Liste des codes :**

Se référer à la WRB de 2006.

### 33.4.120 Champ WRB\_2006\_ADJ2

**Définition :**

Second adjectif dans la classification WRB de 2006.

**Spécificités :**

Champ codé, de type texte.

**Règles d'intégrité :**

Ce champ ne peut être renseigné que si les champs WRB\_2006\_GROUPE et WRB\_2006\_ADJ1 le sont déjà.

**Liste des codes :**

Se référer à la WRB de 2006.

### 33.4.121 Champ WRB\_2006\_ADJ3

**Définition :**

Troisième adjectif dans la classification WRB de 2006.

**Spécificités :**

Champ codé, de type texte.

**Règles d'intégrité :**

Ce champ ne peut être renseigné que si les champs WRB\_2006\_GROUPE et WRB\_2006\_ADJ2 le sont déjà.

**Liste des codes :**

Se référer à la WRB de 2006.

**33.4.122 Champ WRB\_2006\_ADJ4****Définition :**

Quatrième adjectif dans la classification WRB de 2006.

**Spécificités :**

Champ codé, de type texte.

**Règles d'intégrité :**

Ce champ ne peut être renseigné que si les champs WRB\_2006\_GROUPE et WRB\_2006\_ADJ3 le sont déjà.

**Liste des codes :**

Se référer à la WRB de 2006.

**33.4.123 Champ WRB\_2006\_ADJ5****Définition :**

Cinquième adjectif dans la classification WRB de 2006.

**Spécificités :**

Champ codé, de type texte.

**Règles d'intégrité :**

Ce champ ne peut être renseigné que si les champs WRB\_2006\_GROUPE et WRB\_2006\_ADJ4 le sont déjà.

**Liste des codes :**

Se référer à la WRB de 2006.

**33.4.124 Champ WRB\_2006\_ADJ6****Définition :**

Sixième adjectif dans la classification WRB de 2006.

**Spécificités :**

Champ codé, de type texte.

**Règles d'intégrité :**

Ce champ ne peut être renseigné que si les champs WRB\_2006\_GROUPE et WRB\_2006\_ADJ5 le sont déjà.

**Liste des codes :**

Se référer à la WRB de 2006.

**33.4.125 Champ WRB\_2006\_GROUPE****Définition :**

Nom des groupes de sols de référence dans la classification WRB de 2006.

**Spécificités :**

Champ codé, de type texte.

**Règles d'intégrité :**

Aucune.

**Liste des codes :**

Se référer à la WRB de 2006.

**33.4.126 Champ WRB\_2006\_NOM****Définition :**

Nom complet du sol selon la classification WRB de 2006.

**Spécificités :**

Champ non codé, de type texte.

**Règles d'intégrité :**

Ce champ ne peut être renseigné que si les champs WRB\_2006\_GROUPE, WRB\_2006\_ADJ1 et WRB\_2006\_ADJ2 le sont déjà.

**Aide à la saisie**

Ce champ permet de compléter librement le nom du sol en WRB2006.

**33.4.127 Champ WRB\_2006\_SPEC1****Définition :**

Premier spécifier dans la classification WRB de 2006.

**Spécificités :**

Champ codé, de type texte.

**Règles d'intégrité :**

Ce champ ne peut être renseigné que si le champ WRB\_2006\_GROUPE l'est déjà.

**Liste des codes :**

Se référer à la WRB de 2006.

**33.4.128 Champ WRB\_2006\_SPEC2****Définition :**

Second spécifier dans la classification WRB de 2006.

**Spécificités :**

Champ codé, de type texte.

**Règles d'intégrité :**

Ce champ ne peut être renseigné que si les champs WRB\_2006\_GROUPE et WRB\_2006\_ADJ1 le sont déjà.

**Liste des codes :**

Se référer à la WRB de 2006.

**33.4.129 Champ WRB\_2006\_SPEC3****Définition :**

Troisième spécifier dans la classification WRB de 2006.

**Spécificités :**

Champ codé, de type texte.

**Règles d'intégrité :**

Ce champ ne peut être renseigné que si les champs WRB\_2006\_GROUPE et WRB\_2006\_ADJ2 le sont déjà.

**Liste des codes :**

Se référer à la WRB de 2006.

**33.4.130 Champ WRB\_2006\_SPEC4****Définition :**

Quatrième spécifier dans la classification WRB de 2006.

**Spécificités :**

Champ codé, de type texte.

**Règles d'intégrité :**

Ce champ ne peut être renseigné que si les champs WRB\_2006\_GROUPE et WRB\_2006\_ADJ3 le sont déjà.

**Liste des codes :**

Se référer à la WRB de 2006.



**33.4.131 Champ WRB\_2006\_SPEC5****Définition :**

Cinquième spécifier dans la classification WRB de 2006.

**Spécificités :**

Champ codé, de type texte.

**Règles d'intégrité :**

Ce champ ne peut être renseigné que si les champs WRB\_2006\_GROUPE et WRB\_2006\_ADJ4 le sont déjà.

**Liste des codes :**

Se référer à la WRB de 2006.

**33.4.132 Champ WRB\_2006\_SPEC6****Définition :**

Sixième spécifier dans la classification WRB de 2006.

**Spécificités :**

Champ codé, de type texte.

**Règles d'intégrité :**

Ce champ ne peut être renseigné que si les champs WRB\_2006\_GROUPE et WRB\_2006\_ADJ5 le sont déjà.

**Liste des codes :**

Se référer à la WRB de 2006.

**33.4.133 Champ WRB\_98\_ADJ1****Définition :**

Premier adjectif dans la classification WRB de 1998.

**Spécificités :**

Champ codé, de type texte.

**Règles d'intégrité :**

Ce champ ne peut être renseigné que si le champ WRB\_98\_GROUPE l'est déjà.

**Liste des codes :**

Se référer à la WRB de 1998.

**33.4.134 Champ WRB\_98\_ADJ2****Définition :**

Second adjectif dans la classification WRB de 1998.

**Spécificités :**

Champ codé, de type texte.

**Règles d'intégrité :**

Ce champ ne peut être renseigné que si les champs WRB\_98\_GROUPE et WRB\_98\_ADJ1 le sont déjà.

**Liste des codes :**

Se référer à la WRB de 1998.

**33.4.135 Champ WRB\_98\_GROUPE****Définition :**

Nom des groupes de sols de référence dans la classification WRB de 1998.

**Spécificités :**

Champ codé, de type texte.

**Règles d'intégrité :**

Aucune.

**Liste des codes :**

Se référer à la WRB de 1998.

**33.4.136 Champ WRB\_98\_NOM****Définition :**

Nom complet du sol selon la classification WRB de 1998. Ce champ permet de compléter librement le nom du sol en WRB1998.

**Spécificités :**

Champ non codé, de type texte.

**Règles d'intégrité :**

Ce champ ne peut être renseigné que si les champs WRB\_98\_GROUPE, WRB\_98\_ADJ1 et WRB\_98\_ADJ2 le sont déjà.



## 34 Table REF\_BIBLIOGRAPHIQUE

### 34.1 Définition du contenu de la table

La table REF\_BIBLIOGRAPHIQUE contient les références bibliographiques décrivant les méthodes d'analyses.

#### Aide à la saisie

Cette table n'est pas accessible en mode de saisie.

Si une référence manque, vous pouvez en demander le rajout sur la liste de diffusion donesol-user ou sur infosol@inrae.fr.

### 34.2 Structure de la table

Champ formant la clé primaire de la table

Nom du champ	Intitulé	Type	Page
ID_REF_BIBLIO	Identifiant de la référence bibliographique	Bigserial	267

Autres champs de la table

Nom du champ	Intitulé	Type	Page
ANNEE	Année de parution de la référence bibliographique	Entier	267
REF_COMPLETE	Description complète de la référence bibliographique	Texte	267
TITRE	Titre de la référence bibliographique	Texte	268

### 34.3 Description des champs de la table

#### 34.3.1 Champ ID\_REF\_BIBLIO

**Définition :**

Identifiant de la référence bibliographique.

**Spécificités :**

Champ non codé, de type bigserial (entier de 8 octets à incrémentation automatique).

**Règles d'intégrité :**

Champ obligatoire.

#### 34.3.2 Champ ANNEE

**Définition :**

Année de parution de la référence bibliographique.

**Spécificités :**

Champ non codé, de type entier.

**Règles d'intégrité :**

Aucune.

#### 34.3.3 Champ REF\_COMPLETE

**Définition :**

Description complète de la référence bibliographique.

**Spécificités :**

Champ non codé, de type texte.

**Règles d'intégrité :**

Aucune.

### **34.3.4 Champ TITRE**

**Définition :**

Titre de la référence bibliographique.

**Spécificités :**

Champ non codé, de type texte.

**Règles d'intégrité :**

Aucune.

## 35 Table RELATION

### 35.1 Définition du contenu de la table

La table RELATION contient les informations sur la structure de la base de données DoneSol3 et en particulier sur les noms des tables.

#### Aide à la saisie

Cette table n'est pas accessible en mode de saisie.

### 35.2 Structure de la table

Champ formant la clé primaire de la table

Nom du champ	Intitulé	Type	Page
NOM_RELATION	Nom de la table	Texte	269
SCHEMA_TABLE	Nom du schéma auquel appartient la table	Texte	269

Autres champs de la table

Nom du champ	Intitulé	Type	Page
DEFINITION	Définition de la table	Texte	269
COMM	Commentaires	Texte	270

### 35.3 Description des champs de la clef primaire de la table

#### 35.3.1 Champ NOM\_RELATION

**Définition :**

Nom de la table.

**Spécificités :**

Champ non codé, de type texte.

**Règles d'intégrité :**

Champ obligatoire.

#### 35.3.2 Champ SCHEMA\_TABLE

**Définition :**

Nom du schéma auquel appartient la table.

**Spécificités :**

Champ non codé, de type texte.

**Règles d'intégrité :**

Champ obligatoire.

### 35.4 Description des autres champs de la table

#### 35.4.1 Champ DEFINITION

**Définition :**

Définition de la table.

**Spécificités :**

Champ non codé, de type texte.

**Règles d'intégrité :**

Aucune.

**35.4.2 Champ COMM****Définition :**

Commentaires sur la table RELATION.

**Spécificités :**

Champ non codé, de type texte.

**Règles d'intégrité :**



Aucune.

## 36 Table RESULTAT\_ANALYSE

### 36.1 Définition du contenu de la table

La table RESULTAT\_ANALYSE contient l'ensemble des résultats des analyses réalisées sur les échantillons de sols.

#### Aide à la saisie

- Le choix des déterminants et des analyses faites lors de la première saisie est conservé en mémoire pour les saisies suivantes. Cela reste modifiable à tout instant.
- Le bouton  permet de rajouter une détermination
- Le bouton  permet de supprimer une détermination que l'on n'a plus besoin de saisir
- Ne pas oublier de valider le formulaire en cliquant sur « Valider »
- Le formulaire porte sur des analyses se référant soit à un prélèvement (avec impossibilité d'avoir à la fois des déterminations physico-chimiques et de densité apparente), soit à un horizon.
- Si une méthode vous manque merci de le signaler sur [infosol@inrae.fr](mailto:infosol@inrae.fr) ou sur la liste de diffusion « donesol-user »
- Si le résultat de l'analyse est inférieur au seuil de détection, il faut saisir dans le champ VALEUR, la valeur du seuil en négatif. (Exemple : le bordereau d'analyse indique : Na\_ech < 0.005 ; je saisis pour Na\_ech la valeur "-0.005").

### 36.2 Structure de la table

Champ formant la clé primaire de la table

Nom du champ	Intitulé	Type	Page
ID_RESULTAT	Identification du résultat	Numérique	271

Autres champs de la table

Nom du champ	Intitulé	Type	Page
ID_ANALYSE	Identification de l'analyse	Numérique	272
ID_METHODE	Identification de la méthode d'analyse	Numérique	272
ID_METHODE_PHYSIQUE	Identification de la méthode d'analyse physique	Entier	272
DETERMINATION	Détermination	Texte	272
VALEUR	Résultat de l'analyse	Numérique	272
UNITE	Unité dans lequel s'exprime le résultat	Texte	273
PRECISION_R	Précision du résultat	Numérique	273

### 36.3 Description des champs

#### 36.3.1 Champ ID\_RESULTAT

**Définition :**

Identifiant du résultat.

**Spécificités :**

Champ non codé, de type entier (2 caractères).

**Règles d'intégrité :**

- Champ obligatoire.
- Champ se remplissant de façon automatique et n'apparaissant pas sur l'interface de saisie.



### 36.3.2 Champ ID\_ANALYSE

**Définition :**

Identifiant du de l'analyse.

**Spécificités :**

Champ non codé, de type entier (2 caractères).

**Règles d'intégrité :**

- Champ obligatoire.
- Champ se remplissant de façon automatique et n'apparaissant pas sur l'interface de saisie.

### 36.3.3 Champ ID\_METHODE

**Définition :**

Identifiant de la méthode de détermination des analyses chimiques.

**Spécificités :**

Champ codé, de type entier (2 caractères).

**Règles d'intégrité :**

Champ obligatoire.

**Liste des codes :**

Les codes sont différents selon la détermination choisie. La liste des méthodes par détermination est décrite au chapitre 36.4 page 273.

### 36.3.4 Champ ID\_METHODE\_PHYSIQUE

**Définition :**

Identifiant de la méthode de détermination des analyses physiques.

**Spécificités :**

Champ codé, de type entier (2 caractères).

**Règles d'intégrité :**

Champ obligatoire.

**Liste des codes :**

Les codes sont différents selon la détermination choisie. La liste des méthodes par détermination est décrite au chapitre « Description des déterminations chimiques ».

Les codes sont emboîtés en allant du moins précis au plus précis.

### 36.3.5 Champ DETERMINATION

**Définition :**

Détermination analysée.

**Spécificités :**

Champ codé, de type texte.

**Règles d'intégrité :**

Champ obligatoire.

### 36.3.6 Champ VALEUR

**Définition :**

Résultat de l'analyse pour la détermination saisie.

**Spécificités :**

Champ non codé.

**Règles d'intégrité :**

Le champ DETERMINATION doit être saisi.

### 36.3.7 Champ UNITE

**Définition :**

Unité correspondant au résultat de la détermination saisie.

**Spécificités :**

Champs non codés, de type texte.

**Règles d'intégrité :**

Aucune.

**Aide à la saisie**

La saisie du déterminant fixe l'unité. Cette unité est non modifiable. L'annexe 9 peut vous aider à convertir vos valeurs si celles-ci ne se trouvent pas dans la bonne unité.

### 36.3.8 Champ PRECISION\_R

**Définition :**

Précision du résultat.

**Spécificités :**

Champ non codé, de type numérique.

**Règles d'intégrité :**

Aucune.

## 36.4 Description des déterminations chimiques

Les déterminations sont ici listées par ordre alphabétique. Les déterminations sont identifiées par leur symbole atomique (exemple : Fer = Fe).

### 36.4.1 AL\_ECH

Aluminium échangeable.

**Unité :** cmol<sup>+</sup>/kg

**Liste des méthodes :**

Code	Signification
0	Non connue
0.1	Autres méthodes que celles proposées en format DoneSol2
36	Déplacement NaCl
36.1	Méthode Hissinck
37	Déplacement KCl
37.1	Méthode Sokolov
37.2	Déplacement KCl 1M (ICP-AES) (méth. INRA)
39	Déplacement BaCl <sub>2</sub>
39.1	Déplacement BaCl <sub>2</sub> , pH8.1 ISO 13536 :1995
39.2	Déplacement BaCl <sub>2</sub> 0,1 mol/L + MgSO <sub>4</sub> 0,02 mol/L non tamponnée – ISO 11260 :1994
40.2	Solution de trichlorure de cobaltihexammine (ISO 23470 :2007)
40.2.2	Solution de trichlorure de cobaltihexammine (NF ISO 23470), dosage ICP-AES/EAF
40.3	Chlorure de cobaltihexammine (ICP-AES, méthode INRA)
41	Déplacement par l'acétate d'ammonium (CH <sub>3</sub> COONH <sub>4</sub> ) tamponné à pH 7 (méthode Metson)
41.1	Déplacement par l'acétate d'ammonium (CH <sub>3</sub> COONH <sub>4</sub> ) à pH 4,8
41.2	Déplacement par l'acétate d'ammonium (CH <sub>3</sub> COONH <sub>4</sub> ) à pH 8,2
41.3	Déplacement par l'acétate d'ammonium (CH <sub>3</sub> COONH <sub>4</sub> ) non tamponné
47	Oxalate d'ammonium à pH 7
48	Méthode Toujan, ORSTOM (Dabin, 1965)

Code	Signification
233	Méthode Yuan (titrimétrie)

### 36.4.2 AL\_EXT

Aluminium extractible.

Unité : g/100g

Liste des méthodes :

Code	Signification
0	Non connue
58	Spectrométrie d'émission au plasma d'argon après extraction avec la méthode Melich III
59	Spectrométrie d'absorption atomique après extraction avec la méthode Melich III

### 36.4.3 AL\_LIB

Aluminium libre.

Unité : g/100g

Liste des méthodes :

Code	Signification
0	Non connue
0.1	Autres méthodes que celles proposées en format DoneSol2
41.1	Déplacement par l'acétate d'ammonium ( $\text{CH}_3\text{COONH}_4$ ) à pH 4,8
49	Réactif Tamm pH 3,2
49.1	Tamm modifié
49.2	Tamm ICP-AES (méthode INRA)
50	Extraction au pyrophosphate
50.1	Extraction au pyrophosphate de Na 0.1 M
51	Mehra-Jackson, CBD (Citrate, bicarbonate, dithionite)
52	Méthodes Tamura (tricitrate)
77	Méthode Holmgren

### 36.4.4 AL\_TOT

Aluminium total.

Unité : g/100g

Liste des méthodes :

Code	Signification
0	Non connue
0.1	Autres méthodes que celles proposées en format DoneSol2
53	Extraction HF-HClO <sub>4</sub>
53.1	Extraction HF-HClO <sub>4</sub> , NF X 31-147, ICP-AES (NF ISO 11885)
53.1.2	Extraction HF-HClO <sub>4</sub> , NF X 31-147, ICP-AES (NF ISO 11885) sur sol à moins de 4% de C
53.1.3	Extraction HF-HClO <sub>4</sub> , NF X 31-147, ICP-AES (NF ISO 11885) sur sol à moins de 2% de C
53.1.4	Extraction HF-HClO <sub>4</sub> , NF X 31-147, ICP-AES (NF ISO 22036)
53.7	HF-HClO <sub>4</sub> -HCl, ICP-OES
54	Fluorescence X
55	Fusion alcaline – méthode Olsen et Sommers
55.1	Fusion alcaline NF ISO 14869-2
56	Eau régale (HCl-HNO <sub>3</sub> )
56.1	Méthode d'extraction à l'eau régale – ISO 11466 :1995
57	Attaque fluoro-nitro-perchlorique avec volatilisation de la silice
114	HCl bouillant
242	Extrait au peroxyde de sodium (ICS-AES) NF ISO 22036

Code	Signification
248	Dosage par perle (adsorption atomique) après perte au feu à 1000°C de la terre sèche

**36.4.5 AS\_EXT**

Arsenic extractible.

**Unité :** g/100g**Liste des méthodes :**

Code	Signification
0	Non connue
70	Extraction au NH <sub>4</sub> NO <sub>3</sub>

**36.4.6 AS\_TOT**

Arsenic total.

**Unité :** mg/kg**Liste des méthodes :**

Code	Signification
0	Non connue
0.1	Autres méthodes que celles proposées en format DoneSol2
53	Extraction HF-HClO <sub>4</sub>
53.2.5	Extraction HF-HClO <sub>4</sub> , NF ISO 14869-1 NF X 31-147, dosage par CRI-ICP-MS (méthode INRA)
55	Fusion alcaline – méthode Olsen et Sommers
55.1	Fusion alcaline NF ISO 14869-2
56	Eau régale (HCl-HNO <sub>3</sub> )
56.1	Méthode d'extraction à l'eau régale – ISO 11466 :1995
60	HG-AAS : Méthode spécifique à l'INRA - Arras
61	Activation neutronique
62	HF – HCl – HNO <sub>3</sub>
226	ICP-MS (fusion au LiBO <sub>2</sub> , mise en solution acide)

**36.4.7 B\_EXT**

Bore extractible.

**Unité :** mg/kg**Liste des méthodes :**

Code	Signification
0	Non connue
0.1	Autres méthodes que celles proposées en format DoneSol2
58	Spectrométrie d'émission au plasma d'argon après extraction avec la méthode Melich III
65	Méthode Berger et Truog (extraction à l'eau bouillante)
65.1	Extraction à l'eau bouillante ICP-AES (méthode INRA)

**36.4.8 B\_SOL**

Bore soluble.

**Unité :** mg/kg (ppm)**Liste des méthodes :**

Code	Signification
0	Non connue
249	À l'eau chaude : méthode carmine
250	À l'eau chaude : méthode azométhine-H

**36.4.9 B\_TOT**

Bore total.

**Unité :** mg/kg**Liste des méthodes :**

Code	Signification
0	Non connue
0.1	Autres méthodes que celles proposées en format DoneSol2
56	Eau régale (HCl-HNO <sub>3</sub> )
63	HCl
64	Eau chaude
223	Fusion Na <sub>2</sub> CO <sub>3</sub> - spectrophotométrie UV-visible

**36.4.10 BA\_TOT**

Baryum total.

**Unité :** mg/kg**Liste des méthodes :**

Code	Signification
0	Non connue
0.1	Autres méthodes que celles proposées en format DoneSol2
53	Extraction HF-HClO <sub>4</sub>
53.1	Extraction HF-HClO <sub>4</sub> , NF X 31-147, ICP-AES (NF ISO 11885)
53.1.2	Extraction HF-HClO <sub>4</sub> , NF X 31-147, ICP-AES (NF ISO 11885) sur sol à moins de 4% de C
53.1.3	Extraction HF-HClO <sub>4</sub> , NF X 31-147, ICP-AES (NF ISO 11885) sur sol à moins de 2% de C
53.1.4	Extraction HF-HClO <sub>4</sub> , NF X 31-147, ICP-AES (NF ISO 22036)
55	Fusion alcaline – méthode Olsen et Sommers
55.1	Fusion alcaline NF ISO 14869-2
56	Eau régale (HCl-HNO <sub>3</sub> )
56.1	Méthode d'extraction à l'eau régale – ISO 11466 :1995
57	Attaque fluoro-nitro-perchlorique avec volatilisation de la silice
61	Activation neutronique
226	ICP-MS (fusion au LiBO <sub>2</sub> , mise en solution acide)

**36.4.11 BE\_TOT**

Béryllium total.

**Unité :** µg/g (ppm)**Liste des méthodes :**

Code	Signification
0	Non connue
226	ICP-MS - fusion au LiBO <sub>2</sub> , mise en solution acide

**36.4.12 BI\_TOT**

Bismuth total.

**Unité :** µg/g (ppm)**Liste des méthodes :**

Code	Signification
0	Non connue
226	ICP-MS - fusion au LiBO <sub>2</sub> , mise en solution acide

**36.4.13 BLACK\_C**

Black carbone du sol. Le black carbone, apparenté à de la suie, est obtenu à partir des résidus issus de la combustion incomplète d'énergies fossiles, de bois de charbon et plus généralement de la biomasse.

**Unité :** g/kg

**Liste des méthodes :**

Code	Signification
0	Non connue
192	Black Carbone - méthode INRA

**36.4.14 C\_N**

Rapport du carbone sur l'azote total : C/N

**Unité :** aucune

**Liste des méthodes :**

Code	Signification
0	Non connue

**36.4.15 C\_ORG\_SOL**

Carbone organique soluble dans l'eau.

**Unité :** mg/kg

**Liste des méthodes :**

Code	Signification
0	Non connue
168	Dosage direct par spectrométrie d'absorption UV
169	Dosage direct par fluorescence
170	Dosage indirect par oxydation par voie sèche
171	Dosage indirect par oxydation par voie humide
191	Carbone (C) organique soluble dans l'eau (combustion)

**36.4.16 C\_TOT\_SOL**

Carbone total soluble dans l'eau.

**Unité :** mg/kg

**Liste des méthodes :**

Code	Signification
0	Non connue
191	Carbone (C) total soluble dans l'eau (combustion)

**36.4.17 CA\_ECH**

Calcium échangeable.

**Unité :** cmol+/kg

**Liste des méthodes :**

Code	Signification
0	Non connue
0.1	Autres méthodes que celles proposées en format DoneSol2
36	Déplacement NaCl
36.1	Méthode Hissinck
37	Déplacement KCl
39	Déplacement BaCl <sub>2</sub>
39.1	Déplacement BaCl <sub>2</sub> , pH8,1 ISO 13536 :1995, spectrométrie

Code	Signification
39.1.1	Déplacement BaCl <sub>2</sub> , pH8,1 ISO 13536 :1995, spectrométrie d'émission atomique avec plasma induit par haute fréquence (ICP-AES)
39.1.2	Déplacement BaCl <sub>2</sub> , pH8,1 ISO 13536 :1995, spectrométrie d'absorption atomique dans la flamme (FAAS)
39.2	Déplacement BaCl <sub>2</sub> 0,1 mol/L + MgSO <sub>4</sub> 0,02 mol/L non tamponnée – ISO 11260 :1994
40	Déplacement par Chlorure de Cobaltihexammine (Co(NH <sub>3</sub> ) <sub>6</sub> Cl <sub>3</sub> ), non tamponné (= Méthode Orsini et Rémy, 1976)
40.2	Solution de trichlorure de cobaltihexammine (ISO 23470 :2007)
40.2.2	Solution de trichlorure de cobaltihexammine (NF ISO 23470), dosage ICP-AES/EAF
40.3	Chlorure de cobaltihexammine (ICP-AES, méthode INRA)
40.5	Chlorure de Cobaltihexammine (dosage par EDTA)
41	Déplacement par l'acétate d'ammonium (CH <sub>3</sub> COONH <sub>4</sub> ) tamponné à pH 7 (méthode Metson)
41.1	Déplacement par l'acétate d'ammonium (CH <sub>3</sub> COONH <sub>4</sub> ) à pH 4,8
41.2	Déplacement par l'acétate d'ammonium (CH <sub>3</sub> COONH <sub>4</sub> ) à pH 8,2
41.3	Déplacement par l'acétate d'ammonium (CH <sub>3</sub> COONH <sub>4</sub> ) non tamponné
41.6.1	Echange par acétate d'ammonium et spectrométrie – norme NF X 31-130 et NF X 31-108
41.10	Déplacement par l'acétate d'ammonium (CH <sub>3</sub> COONH <sub>4</sub> ), ICP-AES, NF ISO 22036
44	Méthode au lithium
44.2	Extraction au chlorure de lithium-acétate, dosage par EDTA
47	Oxalate d'ammonium à pH 7
47.1	Oxalate d'ammonium - norme NF X 31-130
47.1.1	Oxalate d'ammonium spectrométrie - norme NF X 31-130 et NF X 31-108
48	Méthode Toujan, Orstom (Dabin, 1965)

### 36.4.18 CA\_EXT

Calcium extractible.

Unité : g/100g

Liste des méthodes :

Code	Signification
0	Non connue
58	Spectrométrie d'émission au plasma d'argon après extraction avec la méthode Mehlich III
59	Spectrométrie d'absorption atomique après extraction avec la méthode Mehlich III
66	Extraction à l'EDTA
66.2	Extraction à l'EDTA 0,05 M

### 36.4.19 CA\_SOL

Calcium soluble dans l'eau.

Unité : g/kg

Liste des méthodes :

Code	Signification
0	Non connue
194	Calcium (Ca) soluble dans l'eau (AAF)

### 36.4.20 CA\_TOT

Calcium total.

Unité : g/100g

Liste des méthodes :

Code	Signification
0	Non connue

Code	Signification
0.1	Autres méthodes que celles proposées en format DoneSol2
53	Extraction HF-HClO <sub>4</sub>
53.1	Extraction HF-HClO <sub>4</sub> , NF X 31-147, ICP-AES (NF ISO 11885)
53.1.2	Extraction HF-HClO <sub>4</sub> , NF X 31-147, ICP-AES (NF ISO 11885) sur sol à moins de 4% de C
53.1.3	Extraction HF-HClO <sub>4</sub> , NF X 31-147, ICP-AES (NF ISO 11885) sur sol à moins de 2% de C
53.1.4	Extraction HF-HClO <sub>4</sub> , NF X 31-147, ICP-AES (NF ISO 22036)
53.7	Extraction HF-HClO <sub>4</sub> -HCl, ICP-OES
55	Fusion alcaline – méthode Olsen et Sommers
55.1	Fusion alcaline NF ISO 14869-2
56	Eau régale (HCl-HNO <sub>3</sub> )
56.1	Méthode d'extraction à l'eau régale – ISO 11466 :1995
57	Attaque fluoro-nitro-perchlorique avec volatilisation de la silice
61	Activation neutronique
71	Méthode Dupuis (1969)
248	Dosage par perle (adsorption atomique) après perte au feu à 1000°C de la terre sèche

### 36.4.21 CALC\_ACT

Calcaire actif exprimé en CaCO<sub>3</sub>.

Unité : g/kg

Liste des méthodes :

Code	Signification
0	Non connue
4	Méthode Drouineau-Galet
4.1	Méthode Drouineau-Galet : extraction par l'oxalate (NF X 31-106)
4.2	Méthode Drouineau NF X 31-106
5	Méthode Drouineau modifié Gehu-Frank

### 36.4.22 CALC\_TOT

Calcaire total exprimé en CaCO<sub>3</sub>.

Unité : g/kg

Liste des méthodes :

Code	Signification
0	Non connue
1	Méthode volumétrique (calcimètre de Bernard)
1.1	Méthode volumique norme NF X 31-105
2	Méthode volumétrique (appareil Scheibler)
2.1	Méthode volumétrique (appareil Scheibler) ISO 10693 :1995
2.1.1	Méthode volumétrique (appareil Scheibler) ISO 10693 :1995 sans prétraitement
2.1.2	Méthode volumétrique (appareil Scheibler) ISO 10693 :1995 sur échantillon broyé et tamisé à 250 µm
3	Méthode par titration en retour (acidimétrie)
228	Calcimètre Bouat et Dulac modifié

### 36.4.23 CARBONATES\_CA

Carbonates de calcium (CaCO<sub>3</sub>).

Unité : cmol<sup>+</sup>/kg

Liste des méthodes :

Code	Signification
0	Non connue



Code	Signification
71	Méthode Dupuis (1969)
71.1	Méthode Dupuis (Titrimétrie acido-basique) - ICPAES

### 36.4.24 CARBONATES\_MG

Carbonates de magnésium ( $MgCO_3$ ).

Unité :  $cmol^+/kg$

Liste des méthodes :

Code	Signification
0	Non connue
71	Méthode Dupuis (1969)
71.1	Méthode Dupuis (Titrimétrie acido-basique) - ICPAES

### 36.4.25 CARBONATES\_TOTAUX

Carbonates totaux (de calcium et de magnésium).

Unité :  $cmol^+/kg$

Liste des méthodes :

Code	Signification
0	Non connue
71	Méthode Dupuis (1969)
71.1	Méthode Dupuis (Titrimétrie acido-basique) - ICPAES

### 36.4.26 CARBONE

Carbone organique total.

Unité :  $g/kg$

Liste des méthodes :

Code	Signification
0	Non connue
16	Combustion sèche
16.1	Combustion sèche, four à induction
16.2	Combustion sèche, carmographie
16.2.1	Combustion sèche, méthode du Carmhograph 8
16.2.2	Combustion sèche, méthode du Carmhograph de Wösthoff
16.3	Combustion sèche, four à résistance
16.4	Combustion sèche, LTA
16.5	Analyse élémentaire par combustion sèche
16.5.1	Analyse élémentaire par combustion sèche - ISO 10694:1995
16.5.2	Analyse élémentaire par combustion sèche - avec élimination des carbonates - ISO 10694:1995
17	Oxydation humide
17.1	Oxydation humide, méthode Anne
17.2	Oxydation humide, méthode Anne modifiée
17.3	Oxydation humide, méthode Allisson
17.4	Oxydation humide, méthode Springer-Klee
17.5	Oxydation humide, méthode Springer-Klee modifiée
17.6	Oxydation humide, méthode Tinsley
17.7	Oxydation humide, méthode Van Slyke
17.8	Oxydation humide, méthode Walkley-Black
17.9	Oxydation humide, méthode Walkley-Black modifiée

Code	Signification
17.10	Oxydation humide, méthode Tjurin
17.10.1	Oxydation humide, méthode Tjurin - version Croate
17.10.2	Oxydation humide, méthode Tjurin - version Bulgare
17.10.3	Oxydation humide, méthode Tjurin - version Estonienne
17.11	Oxydation humide (attaque sulfochromique à chaud), méthode C. Thomann
18	NIRS ou méthode Tjurin-Black
19	Perte au feu
19.1	Perte au feu à 1100°C
19.2	Perte au feu à 480°C
19.3	Perte au feu à 375°C
19.4	Matières volatiles à 550°C
19.5	Perte au feu à 800°C
19.6	Perte au feu - - calcination à 1000°C - gravimétrie
120	Dosage du carbone organique par oxydation sulfochromique norme ISO 14235:1998
181	Coulométrie à 1050°C
182	Coulométrie à 1250°C

### 36.4.27 CD\_EXT

Cadmium extractible

Unité : mg/kg

Liste des méthodes :

Code	Signification
0	Non connue
0.1	Autres méthodes que celles proposées en format DoneSol2
66	Extraction à l'EDTA
66.1	Extraction à l'EDTA méthode BCR (INRA), ICP-AES (NF ISO 11885)
67	Extraction à la DTPA
67.1	Extraction en présence de DTPA - norme NF X 31-121 sur échantillon préparé selon la norme NF X 31-101:1992
67.2	Extraction en présence de DTPA - norme NF X 31-121 sur échantillon préparé selon la norme NF X 31-101
67.3	Extraction à la DTPA (ICP-AES) NF ISO 22036
68	Extraction au CaCl <sub>2</sub>
68.1	Extraction au CaCl <sub>2</sub> 0.01 mol/L (ICP-MS) méthode INRA
69	Extraction au NaNO <sub>3</sub>
69.1	Extraction au NaNO <sub>3</sub> 0.1 mol/L (ICP-MS) méthode INRA
70	Extraction au NH <sub>4</sub> NO <sub>3</sub>
70.1	Extraction au NH <sub>4</sub> NO <sub>3</sub> 1mol/L (ICP-MS) méthode INRA

### 36.4.28 CD\_TOT

Cadmium total.

Unité : mg/kg

Liste des méthodes :

Code	Signification
0	Non connue
0.1	Autres méthodes que celles proposées en format DoneSol2
53	Extraction HF-HClO <sub>4</sub>
53.1	Extraction HF-HClO <sub>4</sub> , NF X 31-147, ICP-AES (NF ISO 11885)
53.1.2	Extraction HF-HClO <sub>4</sub> , NF X 31-147, ICP-AES (NF ISO 11885) sur sol à moins de 4% de C

Code	Signification
53.1.3	Extraction HF-HClO <sub>4</sub> , NF X 31-147, ICP-AES (NF ISO 11885) sur sol à moins de 2% de C
53.6	HF-HClO <sub>4</sub> (ICP-MS) (selon NF EN ISO 17294-2)
53.6.1	HF - HClO <sub>4</sub> NFX 31-147 & ICP-MS (NF EN ISO 17294)
55	Fusion alcaline – méthode Olsen et Sommers
55.1	Fusion alcaline NF ISO 14869-2
56	Eau régale (HCl-HNO <sub>3</sub> )
56.1	Méthode d'extraction à l'eau régale – ISO 11466 :1995
57	Attaque fluoro-nitro-perchlorique avec volatilisation de la silice
61	Activation neutronique
222	Méthode INRA ICP-MS
222.1	Méthode INRA "NF ISO 17294-2"
226	ICP-MS (fusion au LiBO <sub>2</sub> , mise en solution acide)

### 36.4.29 CE\_TOT

Cérium total.

Unité : µg/g (ppm)

Liste des méthodes :

Code	Signification
0	Non connue
226	ICP-MS - fusion au LiBO <sub>2</sub> , mise en solution acide

### 36.4.30 CEC

Capacité d'échange cationique.

Unité : cmol+/kg

Liste des méthodes :

Code	Signification
0	Non connue
0.1	Autres méthodes que celles proposées en format DoneSol2
36	Déplacement NaCl
37	Déplacement KCl
38	Déplacement CaCl <sub>2</sub>
39	Déplacement BaCl <sub>2</sub>
39.1	Déplacement BaCl <sub>2</sub> pH 8,1 ISO 13536:1995 spectrométrie
39.1.1	Déplacement BaCl <sub>2</sub> pH 8,1 ISO 13536:1995 spectrométrie d'émission atomique avec plasma induit par haute fréquence (ICP-AES)
39.1.2	Déplacement BaCl <sub>2</sub> pH 8,1 ISO 13536:1995 spectrométrie d'absorption atomique dans la flamme (FAAS)
39.2	Déplacement BaCl <sub>2</sub> 0.1 mol/L + MgSO <sub>4</sub> 0.02 mol/L non tamponnée - ISO 11260:1994
39.3	Déplacement BaCl <sub>2</sub> 0.1 mol/L + MgSO <sub>4</sub> 0.02 mol/L non tamponné (Rhoades 1982)
39.4	Déplacement BaCl <sub>2</sub> 0.1 mol/L + MgSO <sub>4</sub> 0.02 mol/L non tamponné (Gillman 1979)
39.5	Déplacement BaCl <sub>2</sub> 0.1 mol/L + SrCl <sub>2</sub> 0.01 mol/L non tamponné (Matsue et Wada 1985)
39.6	Déplacement BaCl <sub>2</sub> 0.1 mol/L + MgCl <sub>2</sub> non tamponné (Hendershot et Duquette 1986)
39.7	Déplacement BaCl <sub>2</sub> 0.1 mol/L + MgCl <sub>2</sub> non tamponné (Lambert et al 1988)
39.8	Déplacement BaCl <sub>2</sub> , non tamponné, mesure par émission de flamme
39.9	Déplacement BaCl <sub>2</sub> , non tamponné, mesure par spectrométrie d'absorption atomique
40	Déplacement par Chlorure de Cobaltihexamine (Co(NH <sub>3</sub> ) <sub>6</sub> Cl <sub>3</sub> ), non tamponné (= Méthode Orsini et Rémy, 1976)
40.1	Chlorure de Cobaltihexamine (NF X 31-130)
40.1.1	Chlorure de Cobaltihexamine et spectrométrie - normes NF X 31-130 et NF X 31-108

Code	Signification
40.2	Solution de trichlorure de cobaltihexammine (ISO 23470:2007)
40.2.1	Solution de trichlorure de cobaltihexammine (NF ISO 23470), dosage par spectrométrie
40.5	Chlorure de Cobaltihexammine (dosage par EDTA)
41	Déplacement par l'acétate d'ammonium (CH <sub>3</sub> COONH <sub>4</sub> ) tamponné à pH 7 (méthode Metson)
41.4	Déplacement par l'acétate d'ammonium (CH <sub>3</sub> COONH <sub>4</sub> ) - norme NF X 31-108 - 1982
41.5	Déplacement par l'acétate d'ammonium (CH <sub>3</sub> COONH <sub>4</sub> ) - norme NF X 31-108 - 1992
41.5.1	Déplacement par l'acétate d'ammonium (CH <sub>3</sub> COONH <sub>4</sub> ) - norme NF X 31-108 - 1992
41.5.2	Déplacement par l'acétate d'ammonium (CH <sub>3</sub> COONH <sub>4</sub> ) - norme NF X 31-108 - 1992
41.6	Echange par acétate d'ammonium et dosage d'azote ammoniacal - norme NF X 31-130
41.6.1	Echange par acétate d'ammonium et spectrométrie - norme NF X 31-130 et NF X 31-108
41.7	Echange par acétate d'ammonium et dosage d'azote ammoniacal - norme NF X 31-130
41.8	Echange par acétate d'ammonium et spectrocolorimétrie - norme NF X 31-130
41.9	Echange par acétate d'ammonium et spectrocolorimétrie - norme NF X 31-130
42	Ag-thiouré (AgNO <sub>3</sub> + H <sub>2</sub> N-CS-NH <sub>2</sub> ) non tamponné
43	Acétate de sodium (CH <sub>3</sub> COONa) + chlorure de sodium (NaCl) tamponné à pH 8,2 + extraction par Mg(NO <sub>3</sub> ) <sub>2</sub>
44	Méthode au lithium
45	Méthode à l'oxalate de sodium (Na <sub>2</sub> C <sub>2</sub> O <sub>4</sub> ) - méthode Sayegh (1978)
46	Méthode de Thorpe (1973)
90	Méthode Mehlich : HCl-H <sub>2</sub> SO <sub>4</sub>
113	Thorium d'ammonium
126	Méthode Riehm

### 36.4.31 CL\_SOL

Chlore soluble dans l'eau.

Unité : g/kg

Liste des méthodes :

Code	Signification
0	Non connue
183	Méthode de Mohr
195	Chlorures (Cl) solubles dans l'eau (chromatographie ionique)
195.1	Chlorures (Cl) solubles dans l'eau (colorimétrie)

### 36.4.32 CL\_TOT

Chlore total.

Unité : ppm

Liste des méthodes :

Code	Signification
0	Non connue
535.1	Fusion Na <sub>2</sub> CO <sub>3</sub> - spectrophotométrie UV-visible/dosage potentiométrique

### 36.4.33 CO\_EXT

Cobalt extractible.

Unité : mg/kg

Liste des méthodes :

Code	Signification
0	Non connue
0.1	Autres méthodes que celles proposées en format DoneSol2
66	Extraction à l'EDTA

Code	Signification
66.1	Extraction à l'EDTA méthode BCR (INRA), ICP-AES (NF ISO 11885)
67	Extraction à la DTPA
67.1	Extraction en présence de DTPA - norme NF X 31-121 sur échantillon préparé selon la norme NF X 31-101:1992
67.2	Extraction en présence de DTPA - norme NF X 31-121 sur échantillon préparé selon la norme NF X 31-101
68	Extraction au CaCl <sub>2</sub>
68.1	Extraction au CaCl <sub>2</sub> 0.01 mol/L (ICP-MS) méthode INRA
69	Extraction au NaNO <sub>3</sub>
69.1	Extraction au NaNO <sub>3</sub> 0.1 mol/L (ICP-MS) méthode INRA
70	Extraction au NH <sub>4</sub> NO <sub>3</sub>
70.1	Extraction au NH <sub>4</sub> NO <sub>3</sub> 1mol/L (ICP-MS) méthode INRA

### 36.4.34 CO\_TOT

Cobalt total.

Unité : mg/kg

Liste des méthodes :

Code	Signification
0	Non connue
0.1	Autres méthodes que celles proposées en format DoneSol2
53	Extraction HF-HClO <sub>4</sub>
53.1.4	Extraction HF-HClO <sub>4</sub> , NF X 31-147, ICP-AES (NF ISO 22036)
53.3	HF - HClO <sub>4</sub> NF ISO 14869-1 NF-X 31-147
53.3.1	HF - HClO <sub>4</sub> NF ISO 14869-1 NF-X 31-147
53.3.2	HF - HClO <sub>4</sub> NF ISO 14869-1 NF-X 31-147
53.3.3	HF - HClO <sub>4</sub> NF ISO 14869-1 NF-X 31-147
56	Eau régale (HCl-HNO <sub>3</sub> )
56.1	Méthode d'extraction à l'eau régale – ISO 11466 :1995
57	Attaque fluoro-nitro-perchlorique avec volatilisation de la silice
61	Activation neutronique
226	ICP-MS (fusion au LiBO <sub>2</sub> , mise en solution acide)

### 36.4.35 CR\_EXT

Chrome extractible.

Unité : mg/kg

Liste des méthodes :

Code	Signification
0	Non connue
0.1	Autres méthodes que celles proposées en format DoneSol2
66	Extraction à l'EDTA
66.1	Extraction à l'EDTA méthode BCR (INRA), ICP-AES (NF ISO 11885)
67	Extraction à la DTPA
67.1	Extraction en présence de DTPA - norme NF X 31-121 sur échantillon préparé selon la norme NF X 31-101:1992
67.2	Extraction en présence de DTPA - norme NF X 31-121 sur échantillon préparé selon la norme NF X 31-101
67.3	Extraction à la DTPA (ICP-AES) NF ISO 22036

Code	Signification
68	Extraction au CaCl <sub>2</sub>
68.1	Extraction au CaCl <sub>2</sub> 0.01 mol/L (ICP-MS) méthode INRA
69	Extraction au NaNO <sub>3</sub>
69.1	Extraction au NaNO <sub>3</sub> 0.1 mol/L (ICP-MS) méthode INRA
70	Extraction au NH <sub>4</sub> NO <sub>3</sub>
70.1	Extraction au NH <sub>4</sub> NO <sub>3</sub> 1mol/L (ICP-MS) méthode INRA

**36.4.36 CR\_TOT**

Chrome total.

**Unité** : mg/kg**Liste des méthodes** :

Code	Signification
0	Non connue
0.1	Autres méthodes que celles proposées en format DoneSol2
53	Extraction HF-HClO <sub>4</sub>
53.1	Extraction HF-HClO <sub>4</sub> , NF X 31-147, ICP-AES (NF ISO 11885)
53.1.2	Extraction HF-HClO <sub>4</sub> , NF X 31-147, ICP-AES (NF ISO 11885) sur sol à moins de 4% de C
53.1.3	Extraction HF-HClO <sub>4</sub> , NF X 31-147, ICP-AES (NF ISO 11885) sur sol à moins de 2% de C
53.1.4	Extraction HF-HClO <sub>4</sub> , NF X 31-147, ICP-AES (NF ISO 22036)
53.1.5	Extraction HF-HClO <sub>4</sub> , NF X 31-147, ICP-AES (NF ISO 22036) méthode sur plaque
53.1.6	Extraction HF-HClO <sub>4</sub> , NF X 31-147, ICP-AES (NF ISO 22036) méthode en tube
53.6	Extraction HF-HClO <sub>4</sub> (ICP-MS) (selon NF EN ISO 17294-2)
53.6.1	HF - HClO <sub>4</sub> NFX 31-147 & ICP-MS (NF EN ISO 17294)
56	Eau régale (HCl-HNO <sub>3</sub> )
56.1	Méthode d'extraction à l'eau régale – ISO 11466 :1995
57	Attaque fluoro-nitro-perchlorique avec volatilisation de la silice
61	Activation neutronique
226	ICP-MS (fusion au LiBO <sub>2</sub> , mise en solution acide)

**36.4.37 CS\_TOT**

Césium total.

**Unité** : mg/kg**Liste des méthodes** :

Code	Signification
0	Non connue
53.2	Extraction HF-HClO <sub>4</sub> , NF X 31-147, EAF (méthode INRA)
53.2.1	Extraction HF-HClO <sub>4</sub> , NF X 31-147, EAF (méthode INRA)
53.2.2	Extraction HF-HClO <sub>4</sub> , NF X 31-147, EAF (méthode INRA) si le sol contient moins de 4% de carbone organique
53.2.3	Extraction HF-HClO <sub>4</sub> , NF X 31-147, EAF (méthode INRA) si le sol contient moins de 2% de carbone organique
226	ICP-MS (fusion au LiBO <sub>2</sub> , mise en solution acide)

**36.4.38 CU\_ECH**

Cuivre échangeable

**Unité** : ppm**Liste des méthodes** :

Code	Signification
0	Non connue

Code	Signification
247	Acétate d'ammonium N à pH 7.9 - dosage par absorption atomique

### 36.4.39 CU\_EXT

Cuivre extractible.

Unité : mg/kg

Liste des méthodes :

Code	Signification
0	Non connue
0.1	Autres méthodes que celles proposées en format DoneSol2
58	Spectrométrie d'émission au plasma d'argon après extraction avec la méthode Mehlich III
59	Spectrométrie d'absorption atomique après extraction avec la méthode Mehlich III
66	Extraction à l'EDTA
66.1	Extraction à l'EDTA méthode BCR (INRA), ICP-AES (NF ISO 11885)
66.5	Extraction à l'EDTA (ICP-AES) NF ISO 22036
67	Extraction à la DTPA
67.1	Extraction en présence de DTPA - norme NF X 31-121 sur échantillon préparé selon la norme NF X 31-101:1992
67.2	Extraction en présence de DTPA - norme NF X 31-121 sur échantillon préparé selon la norme NF X 31-101
67.3	Extraction à la DTPA (ICP-AES) NF ISO 22036
68	Extraction au CaCl <sub>2</sub>
68.1	Extraction au CaCl <sub>2</sub> 0.01 mol/L (ICP-MS) méthode INRA
69	Extraction au NaNO <sub>3</sub>
69.1	Extraction au NaNO <sub>3</sub> 0.1 mol/L (ICP-MS) méthode INRA
70	Extraction au NH <sub>4</sub> NO <sub>3</sub>
70.1	Extraction au NH <sub>4</sub> NO <sub>3</sub> 1mol/L (ICP-MS) méthode INRA

### 36.4.40 CU\_TOT

Cuivre total.

Unité : mg/kg

Liste des méthodes :

Code	Signification
0	Non connue
0.1	Autres méthodes que celles proposées en format DoneSol2
53	Extraction HF-HClO <sub>4</sub>
53.1	Extraction HF-HClO <sub>4</sub> , NF X 31-147, ICP-AES (NF ISO 11885)
53.1.2	Extraction HF-HClO <sub>4</sub> , NF X 31-147, ICP-AES (NF ISO 11885) sur sol à moins de 4% de C
53.1.3	Extraction HF-HClO <sub>4</sub> , NF X 31-147, ICP-AES (NF ISO 11885) sur sol à moins de 2% de C
53.1.4	Extraction HF-HClO <sub>4</sub> , NF X 31-147, ICP-AES (NF ISO 22036)
53.6	Extraction HF-HClO <sub>4</sub> (ICP-MS) (selon NF EN ISO 17294-2)
53.6.1	HF - HClO <sub>4</sub> NFX 31-147 & ICP-MS (NF EN ISO 17294)
56	Eau régale (HCl-HNO <sub>3</sub> )
56.1	Méthode d'extraction à l'eau régale - ISO 11466:1995
57	Attaque fluoro-nitro-perchlorique avec volatilisation de la silice
66	Extraction à l'EDTA
66.1	Extraction à l'EDTA méthode BCR (INRA), ICP-AES (NF ISO 11885)
226	ICP-MS (fusion au LiBO <sub>2</sub> , mise en solution acide)

**36.4.41 DY\_TOT**

Dysprosium total.

**Unité :** µg/g (ppm)**Liste des méthodes :**

Code	Signification
0	Non connue
226	ICP-MS - fusion au LiBO <sub>2</sub> , mise en solution acide

**36.4.42 ER\_TOT**

Erbium total.

**Unité :** µg/g (ppm)**Liste des méthodes :**

Code	Signification
0	Non connue
226	ICP-MS - fusion au LiBO <sub>2</sub> , mise en solution acide

**36.4.43 EU\_TOT**

Europium total.

**Unité :** µg/g (ppm)**Liste des méthodes :**

Code	Signification
0	Non connue
226	ICP-MS - fusion au LiBO <sub>2</sub> , mise en solution acide

**36.4.44 F\_TOT**

Fluor total.

**Unité :** ppm**Liste des méthodes :**

Code	Signification
0	Non connue
535.2	Fusion Na <sub>2</sub> CO <sub>3</sub> - dosage potentiométrique
248	Dosage par perle (adsorption atomique) après perte au feu à 1000°C de la terre sèche

**36.4.45 FE\_ECH**

Fer échangeable.

**Unité :** cmol+/kg**Liste des méthodes :**

Code	Signification
0	Non connue
0.1	Autres méthodes que celles proposées en format DoneSol2
36	Déplacement NaCl
36.1	Méthode Hissinck (deux extractions successives par NaCl)
37	Déplacement KCl
39	Déplacement BaCl <sub>2</sub>
39.1	Déplacement BaCl <sub>2</sub> pH 8,1 ISO 13536:1995
39.1.1	Déplacement BaCl <sub>2</sub> pH 8,1 ISO 13536:1995 spectrométrie d'émission atomique avec plasma induit par haute fréquence (ICP-AES)
39.1.2	Déplacement BaCl <sub>2</sub> pH 8,1 ISO 13536:1995 spectrométrie d'absorption atomique dans la flamme (FAAS)
39.2	Déplacement BaCl <sub>2</sub> 0.1 mol/L + MgSO <sub>4</sub> 0.02 mol/L non tamponnée - ISO 11260:1994



Code	Signification
40.2	Solution de trichlorure de cobaltihexammine (ISO 23470:2007)
40.2.2	Solution de trichlorure de cobaltihexammine (NF ISO 23470), dosage ICP-AES/EAF
40.3	Chlorure de cobaltihexammine (ICP-AES ; méthode INRA)
40.5	Chlorure de cobaltihexammine (dosage par EDTA)
41	Déplacement par l'acétate d'ammonium (CH <sub>3</sub> COONH <sub>4</sub> ) tamponné à pH 7 (méthode Metson)
41.1	Déplacement par l'acétate d'ammonium (CH <sub>3</sub> COONH <sub>4</sub> ) à pH 4,8
41.2	Déplacement par l'acétate d'ammonium (CH <sub>3</sub> COONH <sub>4</sub> ) à pH 8,2
41.3	Déplacement par l'acétate d'ammonium (CH <sub>3</sub> COONH <sub>4</sub> ) non tamponné
47	Oxalate d'ammonium à pH 7
47.1	Oxalate d'ammonium - norme NF X 31-130
47.1.1	Oxalate d'ammonium spectrométrie - norme NF X 31-130 et NF X 31-108

### 36.4.46 FE\_EXT

Fer extractible.

Unité : g/100g

Liste des méthodes :

Code	Signification
0	Non connue
66	Extraction à l'EDTA
66.1	Extraction à l'EDTA méthode BCR (INRA), ICP-AES (NF ISO 11885)
66.5	Extraction à l'EDTA (ICP-AES) NF ISO 22036
67	Extraction à la DTPA
67.1	Extraction en présence de DTPA - norme NF X 31-121 sur échantillon préparé selon la norme NF X 31-101:1992
67.2	Extraction en présence de DTPA - norme NF X 31-121 sur échantillon préparé selon la norme NF X 31-101
67.3	Extraction à la DTPA (ICP-AES) NF ISO 22036
115	Fer facilement extractible

### 36.4.47 FE\_LIB

Fer libre.

Unité : g/100g

Liste des méthodes :

Code	Signification
0	Non connue
0.1	Autres méthodes que celles proposées en format DoneSol2
49	Réactif Tamm pH 3.2
49.1	Tamm modifiée
49.2	Tamm ICP-AES (méthode INRA)
50	Extraction au pyrophosphate
50.1	Extraction au pyrophosphate de Na 0.1 M
51	Mehra-Jackson (citrate/bicarbonate + dithionite)
52	Méthode Tamura (tricitrate)
72	Deb
72.1	Deb modifié
73	De Endredy (1963) - (oxalate + UV)
74	Méthode combinée (Duchaufour)
75	Méthode Tamm-Deb

Code	Signification
76	Facilement réductible
77	Méthode Holmgren
232	Méthode Demolon-Leroux
232.1	Méthode Demolon-Leroux modifiée

**36.4.48 FE\_TOT**

Fer total.

Unité : g/100g

Liste des méthodes :

Code	Signification
0	Non connue
0.1	Autres méthodes que celles proposées en format DoneSol2
53	Extraction HF-HClO <sub>4</sub>
53.1	Extraction HF-HClO <sub>4</sub> , NF X 31-147, ICP-AES (NF ISO 11885)
53.1.2	Extraction HF-HClO <sub>4</sub> , NF X 31-147, ICP-AES (NF ISO 11885) sur sol à moins de 4% de C
53.1.3	Extraction HF-HClO <sub>4</sub> , NF X 31-147, ICP-AES (NF ISO 11885) sur sol à moins de 2% de C
53.1.4	Extraction HF-HClO <sub>4</sub> , NF X 31-147, ICP-AES (NF ISO 22036)
53.2	Extraction HF-HClO <sub>4</sub> , NF X 31-147, EAF (méthode INRA)
53.2.1	Extraction HF-HClO <sub>4</sub> , NF X 31-147, EAF (méthode INRA)
53.2.2	Extraction HF-HClO <sub>4</sub> , NF X 31-147, EAF (méthode INRA) si le sol contient moins de 4% de carbone organique
53.2.3	Extraction HF-HClO <sub>4</sub> , NF X 31-147, EAF (méthode INRA) si le sol contient moins de 2% de carbone organique
53.3	HF - HClO <sub>4</sub> NF ISO 14869-1 NF-X 31-147
53.3.1	HF - HClO <sub>4</sub> NF ISO 14869-1 NF-X 31-147
53.3.2	HF - HClO <sub>4</sub> NF ISO 14869-1 NF-X 31-147
53.3.3	HF - HClO <sub>4</sub> NF ISO 14869-1 NF-X 31-147
53.6	Extraction HF-HClO <sub>4</sub> (ICP-MS) (selon NF EN ISO 17294-2)
53.6.1	HF - HClO <sub>4</sub> NFX 31-147 & ICP-MS (NF EN ISO 17294)
53.7	HF-HClO <sub>4</sub> -HCl, ICP-OES
55	Fusion alcaline = méthode Olsen et Sommers
55.1	Fusion alcaline NF ISO 14 869-2
55.3	Fusion alcaline par métaborate de lithium
55.4	Fusion alcaline par métaborate de strontium - Spectrométrie d'absorption atomique
56	Eau régale (HCl-HNO <sub>3</sub> )
56.1	Méthode d'extraction à l'eau régale - ISO 11466:1995
57	Attaque fluoro-nitro-perchlorique avec volatilisation de la silice
61	Activation Neutronique
63	HCl
63.1	Méthode Demolon (extraction par HCl concentré, volumétrie avec le bichromate de potassium ou absorption atomique)
78	Acide nitrique (H <sub>3</sub> O <sup>+</sup> +NO <sub>3</sub> <sup>-</sup> )
230	Extraction fluo-sulfurique – spectrométrie d'absorption atomique
231	Fusion au tétraborate de lithium – dosage par absorption atomique
248	Dosage par perle (adsorption atomique) après perte au feu à 1000°C de la terre sèche

**36.4.49 GA\_TOT**

Gallium total.

Unité : µg/g (ppm)

Liste des méthodes :

Code	Signification
0	Non connue
226	ICP-MS - fusion au LiBO <sub>2</sub> , mise en solution acide

**36.4.50 GD\_TOT**

Gadolinium total.

**Unité :** µg/g (ppm)**Liste des méthodes :**

Code	Signification
0	Non connue
226	ICP-MS - fusion au LiBO <sub>2</sub> , mise en solution acide

**36.4.51 GE\_TOT**

Germanium total.

**Unité :** µg/g (ppm)**Liste des méthodes :**

Code	Signification
0	Non connue
226	ICP-MS - fusion au LiBO <sub>2</sub> , mise en solution acide

**36.4.52 H\_ECH**Protons (H<sup>+</sup>) échangeables.**Unité :** cmol+/kg**Liste des méthodes :**

Code	Signification
0	Non connue
0.1	Autres méthodes que celles proposées en format DoneSol2
36	Déplacement NaCl
36.1	Méthode Hissinck
37	Déplacement KCl
37.1	Méthode Sokolov
39	Déplacement BaCl <sub>2</sub>
39.1	Déplacement BaCl <sub>2</sub> pH 8,1 ISO 13536:1995
39.2	Déplacement BaCl <sub>2</sub> 0.1 mol/L + MgSO <sub>4</sub> 0,02 mol/L non tamponnée - ISO 11260:1994
40	Déplacement par Chlorure de Cobaltihexammine (Co(NH <sub>3</sub> ) <sub>6</sub> Cl <sub>3</sub> ), non tamponné (= Méthode Orsini et Rémy, 1976)
40.2	Solution de trichlorure de cobaltihexammine (ISO 23470:2007)
40.3	Chlorure de cobaltihexammine (ICP-AES ; méthode INRA)
40.3.1	Chlorure de cobaltihexammine (ICP-AES ; méthode INRA), dosage par titrimétrie
41	Déplacement par l'acétate d'ammonium (CH <sub>3</sub> COONH <sub>4</sub> ) tamponné à pH 7 (méthode Metson)
41.1	Déplacement par l'acétate d'ammonium (CH <sub>3</sub> COONH <sub>4</sub> ) à pH 4,8
41.2	Déplacement par l'acétate d'ammonium (CH <sub>3</sub> COONH <sub>4</sub> ) à pH 8,2
41.3	Déplacement par l'acétate d'ammonium (CH <sub>3</sub> COONH <sub>4</sub> ) non tamponné
47	Oxalate d'ammonium à pH 7
48	Méthode Toujan, Orstom (Dabin, 1965)

**36.4.53 HF\_TOT**

Hafnium total.

**Unité :** µg/g (ppm)**Liste des méthodes :**

Code	Signification
0	Non connue
226	ICP-MS - fusion au LiBO <sub>2</sub> , mise en solution acide

**36.4.54 HG\_EXT**

Mercure extractible.

**Unité :** mg/kg**Liste des méthodes :**

Code	Signification
0	Non connue
70	Extraction au NH <sub>4</sub> NO <sub>3</sub>

**36.4.55 HG\_TOT**

Mercure total.

**Unité :** mg/kg**Liste des méthodes :**

Code	Signification
0	Non connue
0.1	Autres méthodes que celles proposées en format DoneSol2
53	Extraction HF-HClO <sub>4</sub>
53.1	Extraction HF-HClO <sub>4</sub> , NF X 31-147, ICP-AES (NF ISO 11885)
53.1.2	Extraction HF-HClO <sub>4</sub> , NF X 31-147, ICP-AES (NF ISO 11885) sur sol à moins de 4% de C
53.1.3	Extraction HF-HClO <sub>4</sub> , NF X 31-147, ICP-AES (NF ISO 11885) sur sol à moins de 2% de C
53.2	Extraction HF-HClO <sub>4</sub> , NF X 31-147, EAF (méthode INRA)
53.2.1	Extraction HF-HClO <sub>4</sub> , NF X 31-147, EAF (méthode INRA)
53.2.2	Extraction HF-HClO <sub>4</sub> , NF X 31-147, EAF (méthode INRA) si le sol contient moins de 4% de carbone organique
53.2.3	Extraction HF-HClO <sub>4</sub> , NF X 31-147, EAF (méthode INRA) si le sol contient moins de 2% de carbone organique
53.3	HF - HClO <sub>4</sub> NF ISO 14869-1 NF-X 31-147
53.3.1	HF - HClO <sub>4</sub> NF ISO 14869-1 NF-X 31-147
53.3.2	HF - HClO <sub>4</sub> NF ISO 14869-1 NF-X 31-147
53.3.3	HF - HClO <sub>4</sub> NF ISO 14869-1 NF-X 31-147
56	Eau régale (HCl-HNO <sub>3</sub> )
56.1	Méthode d'extraction à l'eau régale - ISO 11466:1995
61	Activation neutronique
79	Combustion sèche : Méthode spécifique à l'INRA - Arras
224	Analyseur de Hg DMA-80
229	MA7-82 rev 5

**36.4.56 HO\_TOT**

Holmium total.

**Unité :** µg/g (ppm)**Liste des méthodes :**

Code	Signification
0	Non connue
226	ICP-MS - fusion au LiBO <sub>2</sub> , mise en solution acide

**36.4.57 ICP**

Indice de Pouvoir Chlorosant. Cet indice se calcule de la façon suivante :

$$ICP = \frac{\text{Calcaire actif (g/100g)}}{\text{Fer disponible (mg/kg)}} \times 10000$$

Unité : -

Liste des méthodes :

Code	Signification
0	Non connue
116.1	Méthode Juste et Pouget (Norme FD X 31-146)

### 36.4.58 IN\_TOT

Indium total.

Unité : µg/g (ppm)

Liste des méthodes :

Code	Signification
0	Non connue
226	ICP-MS - fusion au LiBO <sub>2</sub> , mise en solution acide

### 36.4.59 ISOTOPE\_C13

Isotope C13. *Cette détermination sera rajoutée prochainement.*

Unité : g/kg

Liste des méthodes :

Code	Signification
0	Non connue
116	Méthode Juste et Pouget
116.1	Méthode Juste et Pouget (norme FD X 31-146)
117	Méthode Morlat et Courbe (méthode INRA)
167	Spectrométrie de masse + analyseur élémentaire

### 36.4.60 K\_ECH

Potassium échangeable.

Unité : cmol+/kg

Liste des méthodes :

Code	Signification
0	Non connue
0.1	Autres méthodes que celles proposées en format DoneSol2
36	Déplacement NaCl
36.1	Méthode Hissinck : deux extractions successives par NaCl
39	Déplacement BaCl <sub>2</sub>
39.1	Déplacement BaCl <sub>2</sub> pH 8,1 ISO 13536:1995
39.1.1	Déplacement BaCl <sub>2</sub> pH 8,1 ISO 13536:1995, spectrométrie d'émission atomique avec plasma induit par haute fréquence (ICP-AES)
39.1.2	Déplacement BaCl <sub>2</sub> pH 8,1 ISO 13536:1995, spectrométrie d'absorption atomique dans la flamme (FAAS)
39.2	Déplacement BaCl <sub>2</sub> 0.1 mol/L + MgSO <sub>4</sub> 0,02 mol/L non tamponnée - ISO 11260:1994
39.8	Déplacement BaCl <sub>2</sub> , non tamponné, mesure par émission de flamme
40	Déplacement par Chlorure de cobaltihexammine (Co(NH <sub>3</sub> ) <sub>6</sub> Cl <sub>3</sub> ), non tamponné (= Méthode Orsini et Rémy, 1976)
40.2	Chlorure de cobaltihexammine (NF X 31-130)
40.2.2	Chlorure de cobaltihexammine (NF X 31-130), dosage par ICP-AES/AAF
40.3	Chlorure de cobaltihexammine (ICP-AES ; méthode INRA)
40.4	Chlorure de cobaltihexammine (dosage par photométrie de flamme)

Code	Signification
41	Déplacement par l'acétate d'ammonium (CH <sub>3</sub> COONH <sub>4</sub> ) tamponné à pH 7 (méthode Metson)
41.1	Déplacement par l'acétate d'ammonium (CH <sub>3</sub> COONH <sub>4</sub> ) à pH 4,8
41.2	Déplacement par l'acétate d'ammonium (CH <sub>3</sub> COONH <sub>4</sub> ) à pH 8,2
41.3	Déplacement par l'acétate d'ammonium (CH <sub>3</sub> COONH <sub>4</sub> ) non tamponné
41.6.1	Echange par acétate d'ammonium et spectrométrie – norme NF X 31-130 et NF X 31-108
41.10	Déplacement par l'acétate d'ammonium (CH <sub>3</sub> COONH <sub>4</sub> ), ICP-AES, NF ISO 22036
44	Méthode au lithium
44.1	Extraction au chlorure de lithium-acétate, dosage par photométrie de flamme
47	Oxalate d'ammonium à pH 7
48	Méthode Toujan, Orstom (Dabin, 1965)

### 36.4.61 K\_EXT

Potassium extractible.

Unité : g/100g

Liste des méthodes :

Code	Signification
0	Non connue
58	Spectrométrie d'émission au plasma d'argon après extraction avec la méthode Mehlich III
59	Spectrométrie d'absorption atomique après extraction avec la méthode Mehlich III

### 36.4.62 K\_SOL

Potassium soluble dans l'eau.

Unité : g/kg

Liste des méthodes :

Code	Signification
0	Non connue
201	Potassium (K) soluble dans l'eau (EAF)

### 36.4.63 K\_TOT

Potassium total.

Unité : g/100g

Liste des méthodes :

Code	Signification
0	Non connue
0.1	Autres méthodes que celles proposées en format DoneSol2
53	Extraction HF-HClO <sub>4</sub>
53.1	Extraction HF-HClO <sub>4</sub> , NF X 31-147, ICP-AES (NF ISO 11885)
53.1.3	Extraction HF-HClO <sub>4</sub> , NF X 31-147, ICP-AES (NF ISO 11885) échantillon tamisé d'une granulométrie < 250 µm. calcination à 450°C norme NF X 31-147
53.1.4	Extraction HF-HClO <sub>4</sub> , NF X 31-147, ICP-AES (NF ISO 22036)
53.2	Extraction HF-HClO <sub>4</sub> , NF X 31-147, ICP-AES (NF ISO 11885) sur sol à moins de 4% de C
53.2.1	Extraction HF-HClO <sub>4</sub> , NF X 31-147, ICP-AES (NF ISO 11885) sur sol à moins de 2% de C
53.2.2	Extraction HF-HClO <sub>4</sub> , NF X 31-147, EAF (méthode INRA)
53.2.3	Extraction HF-HClO <sub>4</sub> , NF X 31-147, EAF (méthode INRA)
53.3	Extraction HF-HClO <sub>4</sub> , NF X 31-147, EAF (méthode INRA) si le sol contient moins de 4% de carbone organique
53.3.1	Extraction HF-HClO <sub>4</sub> , NF X 31-147, EAF (méthode INRA) si le sol contient moins de 2% de carbone organique
53.3.2	HF - HClO <sub>4</sub> NF ISO 14869-1 NF-X 31-147

Code	Signification
53.3.3	HF - HClO <sub>4</sub> NF ISO 14869-1 NF-X 31-147
56	Eau régale (HCl-HNO <sub>3</sub> )
56.1	Méthode d'extraction à l'eau régale - ISO 11466:1995
57	Attaque fluoro-nitro-perchlorique avec volatilisation de la silice
61	Activation Neutronique
100	Ca lactate/solution HCl à pH 3,7
101	Ca lactate/Ca acetate/solution d'acide acetique à pH 4,1
248	Dosage par perle (adsorption atomique) après perte au feu à 1000°C de la terre sèche

**36.4.64 LA\_TOT**

Lanthane total.

**Unité :** µg/g (ppm)**Liste des méthodes :**

Code	Signification
0	Non connue
226	ICP-MS - fusion au LiBO <sub>2</sub> , mise en solution acide

**36.4.65 LI\_TOT**

Lithium total.

**Unité :** mg/kg**Liste des méthodes :**

Code	Signification
0	Non connue
0.1	Autres méthodes que celles proposées en format DoneSol2
53	Extraction HF-HClO <sub>4</sub>
53.1	Extraction HF-HClO <sub>4</sub> , NF X 31-147, ICP-AES (NF ISO 11885)
53.1.2	Extraction HF-HClO <sub>4</sub> , NF X 31-147, ICP-AES (NF ISO 11885) sur sol a moins de 4% de C
53.1.3	Extraction HF-HClO <sub>4</sub> , NF X 31-147, ICP-AES (NF ISO 11885) échantillon tamisé d'une granulométrie < 250 µm. calcination à 450°C norme NF X 31-147
53.2	Extraction HF-HClO <sub>4</sub> , NF X 31-147, ICP-AES (NF ISO 11885) sur sol à moins de 4% de C
53.2.1	Extraction HF-HClO <sub>4</sub> , NF X 31-147, ICP-AES (NF ISO 11885) sur sol à moins de 2% de C
53.2.2	Extraction HF-HClO <sub>4</sub> , NF X 31-147, EAF (méthode INRA)
53.2.3	Extraction HF-HClO <sub>4</sub> , NF X 31-147, EAF (méthode INRA)
53.3	Extraction HF-HClO <sub>4</sub> , NF X 31-147, EAF (méthode INRA) si le sol contient moins de 4% de carbone organique
53.3.1	Extraction HF-HClO <sub>4</sub> , NF X 31-147, EAF (méthode INRA) si le sol contient moins de 2% de carbone organique
53.3.2	HF - HClO <sub>4</sub> NF ISO 14869-1 NF-X 31-147
53.3.3	HF - HClO <sub>4</sub> NF ISO 14869-1 NF-X 31-147
56	Eau régale (HCl-HNO <sub>3</sub> )
56.1	Méthode d'extraction à l'eau régale - ISO 11466:1995

**36.4.66 LU\_TOT**

Lutétium total.

**Unité :** µg/g (ppm)**Liste des méthodes :**

Code	Signification
0	Non connue
226	ICP-MS - fusion au LiBO <sub>2</sub> , mise en solution acide

**36.4.67 MAT\_ORG**

Matières organiques.

**Unité** : g/kg**Liste des méthodes** :

Code	Signification
0	Non connue
0.1	Autres méthodes que celles proposées en format DoneSol2
20	Extractions successives par pyrophosphate puis soude
21	Extraction par oxalate ammonique
22	Extraction par pyrophosphate
23	Extraction par soude caustique
24	Extraction par NaF
25	Extraction par NaF + soude
26	Extraction par NaF puis soude
27	Extraction par pyrophosphate + soude
28	Calculée (Corg x 1,724)
29	Calculée (Corg x 2)

**36.4.68 MG\_ECH**

Magnésium échangeable.

**Unité** : cmol+/kg**Liste des méthodes** :

Code	Signification
0	Non connue
0.1	Autres méthodes que celles proposées en format DoneSol2
36	Déplacement NaCl
36.1	Méthode Hissinck : deux extractions successives par NaCl
37	Déplacement KCl
39	Déplacement BaCl <sub>2</sub>
39.1	Déplacement BaCl <sub>2</sub> pH 8,1 ISO 13536:1995
39.1.1	Déplacement BaCl <sub>2</sub> pH 8,1 ISO 13536:1995, spectrométrie d'émission atomique avec plasma induit par haute fréquence (ICP-AES)
39.1.2	Déplacement BaCl <sub>2</sub> pH 8,1 ISO 13536:1995, spectrométrie d'absorption atomique dans la flamme (FAAS)
39.2	Déplacement BaCl <sub>2</sub> 0.1 mol/L + MgSO <sub>4</sub> 0,02 mol/L non tamponnée - ISO 11260:1994
40	Déplacement par Chlorure de cobaltihexammine (Co(NH <sub>3</sub> ) <sub>6</sub> Cl <sub>3</sub> ), non tamponné (= Méthode Orsini et Rémy, 1976)
40.2	Chlorure de cobaltihexammine (NF X 31-130)
40.2.2	Chlorure de cobaltihexammine (NF X 31-130), dosage par ICP-AES/EAF
40.3	Chlorure de cobaltihexammine (ICP-AES ; méthode INRA)
40.5	Chlorure de cobaltihexammine (dosage par EDTA)
41	Déplacement par l'acétate d'ammonium (CH <sub>3</sub> COONH <sub>4</sub> ) tamponné à pH 7 (méthode Metson)
41.1	Déplacement par l'acétate d'ammonium (CH <sub>3</sub> COONH <sub>4</sub> ) à pH 4,8
41.2	Déplacement par l'acétate d'ammonium (CH <sub>3</sub> COONH <sub>4</sub> ) à pH 8,2
41.3	Déplacement par l'acétate d'ammonium (CH <sub>3</sub> COONH <sub>4</sub> ) non tamponné
41.6.1	Echange par acétate d'ammonium et spectrométrie – norme NF X 31-130 et NF X 31-108
41.10	Déplacement par l'acétate d'ammonium (CH <sub>3</sub> COONH <sub>4</sub> ), ICP-AES, NF ISO 22036
44	Méthode au lithium
44.2	Extraction au chlorure de lithium-acétate, dosage par EDTA



Code	Signification
47	Oxalate d'ammonium à pH 7
47.1	Oxalate d'ammonium - norme NF X 31-130
47.1.1	Oxalate d'ammonium spectrométrie - norme NF X 31-130 et NF X 31-108
48	Méthode Toujan, Orstom (Dabin, 1965)

### 36.4.69 MG\_EXT

Magnésium extractible.

Unité : g/100g

Liste des méthodes :

Code	Signification
0	Non connue
58	Spectrométrie d'émission au plasma d'argon après extraction avec la méthode Mehlich III
59	Spectrométrie d'absorption atomique après extraction avec la méthode Mehlich III

### 36.4.70 MG\_SOL

Magnésium soluble dans l'eau.

Unité : g/kg

Liste des méthodes :

Code	Signification
0	Non connue
194	Magnésium (Mg) soluble dans l'eau (AAF)

### 36.4.71 MG\_TOT

Magnésium total.

Unité : g/100g

Liste des méthodes :

Code	Signification
0	Non connue
0.1	Autres méthodes que celles proposées en format DoneSol2
53	Extraction HF-HClO <sub>4</sub>
53.1	Extraction HF-HClO <sub>4</sub> , NF X 31-147, ICP-AES (NF ISO 11885)
53.1.2	Extraction HF-HClO <sub>4</sub> , NF X 31-147, ICP-AES (NF ISO 11885) sur sol a moins de 4% de C
53.1.3	Extraction HF-HClO <sub>4</sub> , NF X 31-147, ICP-AES (NF ISO 11885) échantillon tamisé d'une granulométrie < 250 µm. calcination à 450°C norme NF X 31-147
53.1.4	Extraction HF-HClO <sub>4</sub> , NF X 31-147, ICP-AES (NF ISO 22036)
53.2	Extraction HF-HClO <sub>4</sub> , NF X 31-147, ICP-AES (NF ISO 11885) sur sol à moins de 4% de C
53.2.1	Extraction HF-HClO <sub>4</sub> , NF X 31-147, ICP-AES (NF ISO 11885) sur sol à moins de 2% de C
53.2.2	Extraction HF-HClO <sub>4</sub> , NF X 31-147, EAF (méthode INRA)
53.2.3	Extraction HF-HClO <sub>4</sub> , NF X 31-147, EAF (méthode INRA)
53.3	Extraction HF-HClO <sub>4</sub> , NF X 31-147, EAF (méthode INRA) si le sol contient moins de 4% de carbone organique
53.3.1	Extraction HF-HClO <sub>4</sub> , NF X 31-147, EAF (méthode INRA) si le sol contient moins de 2% de carbone organique
53.3.2	HF - HClO <sub>4</sub> NF ISO 14869-1 NF-X 31-147
53.3.3	HF - HClO <sub>4</sub> NF ISO 14869-1 NF-X 31-147
53.7	HF-HClO <sub>4</sub> -HCl, ICP-OES
56	Eau régale (HCl-HNO <sub>3</sub> )
56.1	Méthode d'extraction à l'eau régale - ISO 11466:1995
57	Attaque fluoro-nitro-perchlorique avec volatilisation de la silice

Code	Signification
248	Dosage par perle (adsorption atomique) après perte au feu à 1000°C de la terre sèche

### 36.4.72 MN\_ECH

Manganèse échangeable.

Unité : cmol+/kg

Liste des méthodes :

Code	Signification
0	Non connue
0.1	Autres méthodes que celles proposées en format DoneSol2
36	Déplacement NaCl
36.1	Méthode Hissinck : deux extractions successives par NaCl
37	Déplacement KCl
39	Déplacement BaCl <sub>2</sub>
39.1	Déplacement BaCl <sub>2</sub> pH 8,1 ISO 13536:1995
39.1.1	Déplacement BaCl <sub>2</sub> pH 8,1 ISO 13536:1995, spectrométrie d'émission atomique avec plasma induit par haute fréquence (ICP-AES)
39.1.2	Déplacement BaCl <sub>2</sub> pH 8,1 ISO 13536:1995, spectrométrie d'absorption atomique dans la flamme (FAAS)
39.2	Déplacement BaCl <sub>2</sub> 0.1 mol/L + MgSO <sub>4</sub> 0,02 mol/L non tamponnée - ISO 11260:1994
40	Déplacement par Chlorure de cobaltihexammine (Co(NH <sub>3</sub> ) <sub>6</sub> Cl <sub>3</sub> ), non tamponné (= Méthode Orsini et Rémy, 1976)
40.2	Chlorure de cobaltihexammine (NF X 31-130)
40.2.2	Chlorure de cobaltihexammine (NF X 31-130), dosage par ICP-AES/EAF
40.3	Chlorure de cobaltihexammine (ICP-AES ; méthode INRA)
40.5	Chlorure de cobaltihexammine (dosage par EDTA)
41	Déplacement par l'acétate d'ammonium (CH <sub>3</sub> COONH <sub>4</sub> ) tamponné à pH 7 (méthode Metson)
41.1	Déplacement par l'acétate d'ammonium (CH <sub>3</sub> COONH <sub>4</sub> ) à pH 4,8
41.2	Déplacement par l'acétate d'ammonium (CH <sub>3</sub> COONH <sub>4</sub> ) à pH 8,2
41.3	Déplacement par l'acétate d'ammonium (CH <sub>3</sub> COONH <sub>4</sub> ) non tamponné
41.6.1	Echange par acétate d'ammonium et spectrométrie – norme NF X 31-130 et NF X 31-108
41.10	Déplacement par l'acétate d'ammonium (CH <sub>3</sub> COONH <sub>4</sub> ), ICP-AES, NF ISO 22036
47	Oxalate d'ammonium à pH 7
47.1	Oxalate d'ammonium - norme NF X 31-130
47.1.1	Oxalate d'ammonium spectrométrie - norme NF X 31-130 et NF X 31-108

### 36.4.73 MN\_EXT

Manganèse extractible.

Unité : mg/kg

Liste des méthodes :

Code	Signification
0	Non connue
0.1	Autres méthodes que celles proposées en format DoneSol2
58	Spectrométrie d'émission au plasma d'argon après extraction avec la méthode Mehlich III
59	Spectrométrie d'absorption atomique après extraction avec la méthode Mehlich III
66	Extraction à l'EDTA
66.1	Extraction à l'EDTA méthode BCR (INRA), ICP-AES (NF ISO 11885)
66.5	Extraction à l'EDTA (ICP-AES) NF ISO 22036
67	Extraction à la DTPA

Code	Signification
67.1	Extraction en présence de DTPA - norme NF X 31-121 sur échantillon préparé selon la norme NF X 31-101:1992
67.2	Extraction en présence de DTPA - norme NF X 31-121 sur échantillon préparé selon la norme NF X 31-101
67.3	Extraction à la DTPA (ICP-AES) NF ISO 22036
68	Extraction au CaCl <sub>2</sub>
68.2	Extraction au CaCl <sub>2</sub> 0.01 mol/L (ICP-AES) méthode INRA
69	Extraction au NaNO <sub>3</sub>
70	Extraction au NH <sub>4</sub> NO <sub>3</sub>

### 36.4.74 MN\_LIB

Manganèse libre.

Unité : g/kg

Liste des méthodes :

Code	Signification
0	Non connue
0.1	Autres méthodes que celles proposées en format DoneSol2
72	Deb
72.1	Deb modifié
76	Facilement réductible

### 36.4.75 MN\_TOT

Manganèse total.

Unité : mg/kg

Liste des méthodes :

Code	Signification
0	Non connue
0.1	Autres méthodes que celles proposées en format DoneSol2
53	Extraction HF-HClO <sub>4</sub>
53.1	Extraction HF-HClO <sub>4</sub> , NF X 31-147, ICP-AES (NF ISO 11885)
53.1.2	Extraction HF-HClO <sub>4</sub> , NF X 31-147, ICP-AES (NF ISO 11885) sur sol à moins de 4% de C
53.1.3	Extraction HF-HClO <sub>4</sub> , NF X 31-147, ICP-AES (NF ISO 11885) échantillon tamisé d'une granulométrie < 250 µm. calcination à 450°C norme NF X 31-147
53.1.4	Extraction HF-HClO <sub>4</sub> , NF X 31-147, ICP-AES (NF ISO 22036)
53.2	Extraction HF-HClO <sub>4</sub> , NF X 31-147, ICP-AES (NF ISO 11885) sur sol à moins de 4% de C
53.2.1	Extraction HF-HClO <sub>4</sub> , NF X 31-147, ICP-AES (NF ISO 11885) sur sol à moins de 2% de C
53.2.2	Extraction HF-HClO <sub>4</sub> , NF X 31-147, EAF (méthode INRA)
53.2.3	Extraction HF-HClO <sub>4</sub> , NF X 31-147, EAF (méthode INRA)
53.3	Extraction HF-HClO <sub>4</sub> , NF X 31-147, EAF (méthode INRA) si le sol contient moins de 4% de carbone organique
53.3.1	Extraction HF-HClO <sub>4</sub> , NF X 31-147, EAF (méthode INRA) si le sol contient moins de 2% de carbone organique
53.3.2	HF - HClO <sub>4</sub> NF ISO 14869-1 NF X 31-147
53.3.3	HF - HClO <sub>4</sub> NF ISO 14869-1 NF X 31-147
53.7	HF - HClO <sub>4</sub> - HCl, ICP-OES
56	Eau régale (HCl-HNO <sub>3</sub> )
56.1	Méthode d'extraction à l'eau régale - ISO 11466:1995
57	Attaque fluoro-nitro-perchlorique avec volatilisation de la silice
248	Dosage par perle (adsorption atomique) après perte au feu à 1000°C de la terre sèche

**36.4.76 MO\_EXT**

Molybdène extractible.

**Unité :** mg/kg**Liste des méthodes :**

Code	Signification
0	Non connue
0.1	Autres méthodes que celles proposées en format DoneSol2
66	Extraction à l'EDTA
66.1	Extraction à l'EDTA méthode BCR (INRA), ICP-AES (NF ISO 11885)
67	Extraction à la DTPA
67.1	Extraction en présence de DTPA - norme NF X 31-121 sur échantillon préparé selon la norme NF X 31-101:1992
67.2	Extraction en présence de DTPA - norme NF X 31-121 sur échantillon préparé selon la norme NF X 31-101
68	Extraction au CaCl <sub>2</sub>
68.1	Extraction au CaCl <sub>2</sub> 0.01 mol/L (ICP-MS) méthode INRA
69	Extraction au NaNO <sub>3</sub>
69.1	Extraction au NaNO <sub>3</sub> 0.1 mol/L (ICP-MS) méthode INRA
70	Extraction au NH <sub>4</sub> NO <sub>3</sub>
70.1	Extraction au NH <sub>4</sub> NO <sub>3</sub> 1mol/L (ICP-MS) méthode INRA

**36.4.77 MO\_TOT**

Molybdène total.

**Unité :** mg/kg**Liste des méthodes :**

Code	Signification
0	Non connue
0.1	Autres méthodes que celles proposées en format DoneSol2
53	Extraction HF-HClO <sub>4</sub>
53.1	Extraction HF-HClO <sub>4</sub> , NF X 31-147, ICP-AES (NF ISO 11885)
53.1.2	Extraction HF-HClO <sub>4</sub> , NF X 31-147, ICP-AES (NF ISO 11885) sur sol à moins de 4% de C
53.1.3	Extraction HF-HClO <sub>4</sub> , NF X 31-147, ICP-AES (NF ISO 11885) échantillon tamisé d'une granulométrie < 250 µm. calcination à 450°C norme NF X 31-147
53.2	Extraction HF-HClO <sub>4</sub> , NF X 31-147, ICP-AES (NF ISO 11885) sur sol à moins de 4% de C
53.2.1	Extraction HF-HClO <sub>4</sub> , NF X 31-147, ICP-AES (NF ISO 11885) sur sol à moins de 2% de C
53.2.2	Extraction HF-HClO <sub>4</sub> , NF X 31-147, EAF (méthode INRA)
53.2.3	Extraction HF-HClO <sub>4</sub> , NF X 31-147, EAF (méthode INRA)
53.3	Extraction HF-HClO <sub>4</sub> , NF X 31-147, EAF (méthode INRA) si le sol contient moins de 4% de carbone organique
53.3.1	Extraction HF-HClO <sub>4</sub> , NF X 31-147, EAF (méthode INRA) si le sol contient moins de 2% de carbone organique
53.3.2	HF - HClO <sub>4</sub> NF ISO 14869-1 NF-X 31-147
53.3.3	HF - HClO <sub>4</sub> NF ISO 14869-1 NF-X 31-147
53.6	HF-HClO <sub>4</sub> (ICP-MS) (selon NF EN ISO 17294-2)
56	Eau régale (HCl-HNO <sub>3</sub> )
56.1	Méthode d'extraction à l'eau régale - ISO 11466:1995
222	Méthode INRA ICP-MS
222.1	Méthode INRA "NF ISO 17294-2"
226	ICP-MS (fusion au LiBO <sub>2</sub> , mise en solution acide)

**36.4.78 N\_AMMO**

Azote ammoniacal.

**Unité :** mg/kg**Liste des méthodes :**

Code	Signification
0	Non connue
32	Extraction 1/10 au KCl à 0,5 mol.L <sup>-1</sup>
33	Méthode Drouineau et Gouny

**36.4.79 N\_MINERAL**

Azote minéral sur sol frais.

**Unité :** mg/kg**Liste des méthodes :**

Code	Signification
0	Non connue
35	Azote minéral (N de NO <sub>3</sub> <sup>-</sup> et N de NH <sub>4</sub> <sup>+</sup> ) sur sol frais
35.1	Azote minéral (N de NO <sub>3</sub> <sup>-</sup> et N de NH <sub>4</sub> <sup>+</sup> ) sur sol frais ISO 14256-2

**36.4.80 N\_NITRI**

Azote nitrique.

**Unité :** mg/kg**Liste des méthodes :**

Code	Signification
0	Non connue
32	Extraction au 1/10 au KCl 0,5 mol/L
33	Méthode Drouineau et Gouny
34	Méthode à l'acide phénol-disulfonique

**36.4.81 N\_ORGA**

Azote organique.

**Unité :** mg/kg**Liste des méthodes :**

Code	Signification
0	Non connue
31	Analyse élémentaire par combustion sèche
31.1	Analyse élémentaire par combustion sèche ISO 13878:1998

**36.4.82 N\_TOT**

Azote total.

**Unité :** g/kg**Liste des méthodes :**

Code	Signification
0	Non connue
30	Méthode Kjeldahl
30.1	Méthode Kjeldahl modifiée
30.1.1	Méthode Kjeldahl modifiée - ISO 11261:1995
30.1.2	Méthode Kjeldahl - NF X 31-111
31	Analyse élémentaire par combustion sèche
31.1	Analyse élémentaire par combustion sèche ISO 13878:1998

**36.4.83 N\_TOT\_SOL**

Azote total soluble dans l'eau.

**Unité :** mg/kg**Liste des méthodes :**

Code	Signification
0	Non connue
221	Azote (N) total soluble dans l'eau (combustion)

**36.4.84 NA\_ECH**

Sodium échangeable.

**Unité :** cmol+/kg**Liste des méthodes :**

Code	Signification
0	Non connue
0.1	Autres méthodes que celles proposées en format DoneSol2
36	Déplacement NaCl
36.1	Méthode Hissinck : deux extractions successives par NaCl
37	Déplacement KCl
39	Déplacement BaCl <sub>2</sub>
39.1	Déplacement BaCl <sub>2</sub> pH 8,1 ISO 13536:1995 ; spectrométrie
39.1.1	Déplacement BaCl <sub>2</sub> pH 8,1 ISO 13536:1995 ; spectrométrie d'émission atomique avec plasma induit par haute fréquence (ICP-AES)
39.2	Déplacement BaCl <sub>2</sub> 0.1 mol/L + MgSO <sub>4</sub> 0.02 mol/L non tamponnée - ISO 11260:1994
39.8	Déplacement BaCl <sub>2</sub> , non tamponné, mesure par émission de flamme
40	Déplacement par Chlorure de cobaltihexammine (Co(NH <sub>3</sub> ) <sub>6</sub> Cl <sub>3</sub> ), non tamponné (= Méthode Orsini et Rémy, 1976)
40.2	Chlorure de cobaltihexammine (NF X 31-130)
40.2.2	Chlorure de cobaltihexammine (NF X 31-130), dosage par ICP-AES/EA
40.3	Chlorure de cobaltihexammine (ICP-AES ; méthode INRA)
40.4	Chlorure de cobaltihexammine (dosage par photométrie de flamme)
41	Déplacement par l'acétate d'ammonium (CH <sub>3</sub> COONH <sub>4</sub> ) tamponné à pH 7 (méthode Metson)
41.1	Déplacement par l'acétate d'ammonium (CH <sub>3</sub> COONH <sub>4</sub> ) à pH 4,8
41.2	Déplacement par l'acétate d'ammonium (CH <sub>3</sub> COONH <sub>4</sub> ) à pH 8,2
41.3	Déplacement par l'acétate d'ammonium (CH <sub>3</sub> COONH <sub>4</sub> ) non tamponné
41.6.1	Echange par acétate d'ammonium et spectrométrie – norme NF X 31-130 et NF X 31-108
44.1	Extraction au chlorure de lithium-acétate, dosage par photométrie de flamme
47	Oxalate d'ammonium à pH 7
48	Méthode Toujan, Orstom (Dabin, 1965)

**36.4.85 NA\_EXT**

Sodium extractible.

**Unité :** g/100g**Liste des méthodes :**

Code	Signification
0	Non connue
66	Extraction à l'EDTA
66.2	Extraction à l'EDTA 0,05 M

**36.4.86 NA\_SOL**

Sodium soluble dans l'eau.

Unité : g/kg

Liste des méthodes :

Code	Signification
0	Non connue
201	Potassium et sodium soluble dans l'eau (EAF)

**36.4.87 NA\_TOT**

Sodium total.

Unité : g/100g

Liste des méthodes :

Code	Signification
0	Non connue
0.1	Autres méthodes que celles proposées en format DoneSol2
53	Extraction HF-HClO <sub>4</sub>
53.1	Extraction HF-HClO <sub>4</sub> , NF X 31-147, ICP-AES (NF ISO 11885)
53.1.2	Extraction HF-HClO <sub>4</sub> , NF X 31-147, ICP-AES (NF ISO 11885) sur sol à moins de 4% de C
53.1.3	Extraction HF-HClO <sub>4</sub> , NF X 31-147, ICP-AES (NF ISO 11885) échantillon tamisé d'une granulométrie < 250 µm. calcination à 450°C norme NF X 31-147
53.1.4	Extraction HF-HClO <sub>4</sub> , NF X 31-147, ICP-AES (NF ISO 22036)
53.2	Extraction HF-HClO <sub>4</sub> , NF X 31-147, ICP-AES (NF ISO 11885) sur sol à moins de 4% de C
53.2.1	Extraction HF-HClO <sub>4</sub> , NF X 31-147, ICP-AES (NF ISO 11885) sur sol à moins de 2% de C
53.2.2	Extraction HF-HClO <sub>4</sub> , NF X 31-147, EAF (méthode INRA)
53.2.3	Extraction HF-HClO <sub>4</sub> , NF X 31-147, EAF (méthode INRA)
53.3	Extraction HF-HClO <sub>4</sub> , NF X 31-147, EAF (méthode INRA) si le sol contient moins de 4% de carbone organique
53.3.1	Extraction HF-HClO <sub>4</sub> , NF X 31-147, EAF (méthode INRA) si le sol contient moins de 2% de carbone organique
53.3.2	HF - HClO <sub>4</sub> NF ISO 14869-1 NF-X 31-147
53.3.3	HF - HClO <sub>4</sub> NF ISO 14869-1 NF-X 31-147
56	Eau régale (HCl-HNO <sub>3</sub> )
56.1	Méthode d'extraction à l'eau régale - ISO 11466:1995
57	Attaque fluoro-nitro-perchlorique avec volatilisation de la silice
61	Activation Neutronique
248	Dosage par perle (adsorption atomique) après perte au feu à 1000°C de la terre sèche

**36.4.88 NB\_TOT**

Niobium total.

Unité : µg/g (ppm)

Liste des méthodes :

Code	Signification
0	Non connue
226	ICP-MS - fusion au LiBO <sub>2</sub> , mise en solution acide

**36.4.89 ND\_TOT**

Néodyme total.

Unité : µg/g (ppm)

Liste des méthodes :

Code	Signification
0	Non connue
226	ICP-MS - fusion au LiBO <sub>2</sub> , mise en solution acide

**36.4.90 NI\_EXT**

Nickel extractible.

**Unité :** mg/kg**Liste des méthodes :**

Code	Signification
0	Non connue
0.1	Autres méthodes que celles proposées en format DoneSol2
66	Extraction à l'EDTA
66.1	Extraction à l'EDTA méthode BCR (INRA), ICP-AES (NF ISO 11885)
67	Extraction à la DTPA
67.1	Extraction en présence de DTPA - norme NF X 31-121 sur échantillon préparé selon la norme NF X 31-101:1992
67.2	Extraction en présence de DTPA - norme NF X 31-121 sur échantillon préparé selon la norme NF X 31-101
67.3	Extraction à la DTPA (ICP-AES) NF ISO 22036
68	Extraction au CaCl <sub>2</sub>
68.1	Extraction au CaCl <sub>2</sub> 0.01 mol/L (ICP-MS) méthode INRA
69	Extraction au NaNO <sub>3</sub>
69.1	Extraction au NaNO <sub>3</sub> 0.1 mol/L (ICP-MS) méthode INRA
70	Extraction au NH <sub>4</sub> NO <sub>3</sub>
70.1	Extraction au NH <sub>4</sub> NO <sub>3</sub> 1mol/L (ICP-MS) méthode INRA

**36.4.91 NI\_TOT**

Nickel total.

**Unité :** mg/kg**Liste des méthodes :**

Code	Signification
0	Non connue
0.1	Autres méthodes que celles proposées en format DoneSol2
53	Extraction HF-HClO <sub>4</sub>
53.1	Extraction HF-HClO <sub>4</sub> , NF X 31-147, ICP-AES (NF ISO 11885)
53.1.2	Extraction HF-HClO <sub>4</sub> , NF X 31-147, ICP-AES (NF ISO 11885) sur sol à moins de 4% de C
53.1.3	Extraction HF-HClO <sub>4</sub> , NF X 31-147, ICP-AES (NF ISO 11885) échantillon tamisé d'une granulométrie < 250 µm. calcination à 450°C norme NF X 31-147
53.1.4	Extraction HF-HClO <sub>4</sub> , NF X 31-147, ICP-AES (NF ISO 22036)
53.2	Extraction HF-HClO <sub>4</sub> , NF X 31-147, ICP-AES (NF ISO 11885) sur sol à moins de 4% de C
53.2.1	Extraction HF-HClO <sub>4</sub> , NF X 31-147, ICP-AES (NF ISO 11885) sur sol à moins de 2% de C
53.2.2	Extraction HF-HClO <sub>4</sub> , NF X 31-147, EAF (méthode INRA)
53.2.3	Extraction HF-HClO <sub>4</sub> , NF X 31-147, EAF (méthode INRA)
53.3	Extraction HF-HClO <sub>4</sub> , NF X 31-147, EAF (méthode INRA) si le sol contient moins de 4% de carbone organique
53.3.1	Extraction HF-HClO <sub>4</sub> , NF X 31-147, EAF (méthode INRA) si le sol contient moins de 2% de carbone organique
53.3.2	HF - HClO <sub>4</sub> NF ISO 14869-1 NF-X 31-147
53.3.3	HF - HClO <sub>4</sub> NF ISO 14869-1 NF-X 31-147
53.6	Extraction HF-HClO <sub>4</sub> (ICP-MS) (selon NF EN ISO 17294-2)
53.6.1	HF - HClO <sub>4</sub> NFX 31-147 & ICP-MS (NF EN ISO 17294)
56	Eau régale (HCl-HNO <sub>3</sub> )
56.1	Méthode d'extraction à l'eau régale - ISO 11466:1995
57	Attaque fluoro-nitro-perchlorique avec volatilisation de la silice



Code	Signification
61	Activation Neutronique
226	ICP-MS (fusion au LiBO <sub>2</sub> , mise en solution acide)

**36.4.92 P\_ASS**Phosphore (P<sub>2</sub>O<sub>5</sub>) assimilable.

Unité : g/kg

Liste des méthodes :

Code	Signification
0	Non connue
0.1	Autres méthodes que celles proposées en format DoneSol2
80	Méthode Truog : H <sub>2</sub> SO <sub>4</sub> 0,002 N + (NH <sub>4</sub> ) <sub>2</sub> SO <sub>4</sub>
81	Méthode Olsen : NaHCO <sub>3</sub> 0,5 N
81.1	Méthode Olsen : NaHCO <sub>3</sub> 0,5 N (ISO 11263)
81.2	Méthode Olsen modifiée Dabin = méthode ORSTOM = méthode de Bondy
82	Méthode Saunder : NaOH 0,1 N (après NaCl + HCl 0,1 N)
83	Méthode Bray-Kurtz : NH <sub>4</sub> F 0,03 N + HCl 0,1 N
83.1	Méthode Bray-Kurtz : "faible" : NH <sub>4</sub> F 0,03 N + HCl 0,1 N
84	Méthode Barbier-Morgan : acide acétique 0,5 N dans acétate Na 0,75 N - pH 4,8
85	Méthode Dalal : Na <sub>2</sub> CO <sub>3</sub> 5%
86	Méthode Joret-Hébert : oxalate NH <sub>4</sub> 0,2 N
86.1	Méthode Joret-Hébert : oxalate NH <sub>4</sub> 0,2 N (NF X 31-161)
86.2	Méthode Joret-Hébert : oxalate NH <sub>4</sub> 0,2 N (NF X 31-116)
87	Méthode Dyer : H <sub>3</sub> C <sub>3</sub> H <sub>5</sub> O(COO) <sub>3</sub> 2%
87.1	Méthode Dyer : H <sub>3</sub> C <sub>3</sub> H <sub>5</sub> O(COO) <sub>3</sub> 2% (NF X 31-160)
87.2	Méthode Dyer : H <sub>3</sub> C <sub>3</sub> H <sub>5</sub> O(COO) <sub>3</sub> 2% (NF X 31-116)
88	Méthode Duchaufour (méthode INRA)
89	Méthode colorimétrique après extraction avec la méthode Mehlich III
90	Méthode Mehlich : HCl-H <sub>2</sub> SO <sub>4</sub>
90.1	Méthode Mehlich III
91	Méthode Chang et Jackson (1957)
92	Méthode cinétique de désorption (IMPHOS, 1980)
93	Méthode cinétique d'échanges isotopiques
123	Méthode Egner Riehm Domingo
216	Phosphore (P <sub>2</sub> O <sub>5</sub> ) extrait au H <sub>2</sub> SO <sub>4</sub> - méthode INRA
217	Phosphore (P <sub>2</sub> O <sub>5</sub> ) extrait au H <sub>2</sub> SO <sub>4</sub> après calcination - méthode INRA

**36.4.93 P\_EXT**

Phosphore extractible exprimé en P.

Unité : g/100g

Liste des méthodes :

Code	Signification
0	Non connue
58	Spectrométrie d'émission au plasma d'argon après extraction avec la méthode Mehlich III
102	Extraction avec NaHCO <sub>3</sub> (Bray)

**36.4.94 P\_SOL**Phosphore soluble dans l'eau exprimé en P ou P<sub>2</sub>O<sub>5</sub> selon la méthode.

**Unité : g/kg****Liste des méthodes :**

Code	Signification
0	Non connue
103	Phosphore soluble à l'eau
104	P <sub>2</sub> O <sub>5</sub> soluble acide formique 2 %
105	P <sub>2</sub> O <sub>5</sub> soluble acide citrique 2 %
106	Phosphore soluble au citrate d'ammonium neutre
107	Phosphore soluble au citrate alcalin Joulie
108	Phosphore soluble au citrate alcalin Peterman
197	Phosphore (P <sub>2</sub> O <sub>5</sub> ) soluble dans l'eau (spectrophotométrie)

**36.4.95 P\_TOT**

Phosphore total exprimé en P.

**Unité : g/100g****Liste des méthodes :**

Code	Signification
0	Non connue
0.1	Autres méthodes que celles proposées en format DoneSol2
53	Extraction HF-HClO <sub>4</sub>
53.1	Extraction HF-HClO <sub>4</sub> , NF X 31-147, ICP-AES (NF ISO 11885)
53.1.2	Extraction HF-HClO <sub>4</sub> , NF X 31-147, ICP-AES (NF ISO 11885) sur sol à moins de 4% de C
53.1.3	Extraction HF-HClO <sub>4</sub> , NF X 31-147, ICP-AES (NF ISO 11885) échantillon tamisé d'une granulométrie < 250 µm. calcination à 450°C norme NF X 31-147
53.1.4	Extraction HF-HClO <sub>4</sub> , NF X 31-147, ICP-AES (NF ISO 22036)
53.2	Extraction HF-HClO <sub>4</sub> , NF X 31-147, ICP-AES (NF ISO 11885) sur sol à moins de 4% de C
53.2.1	Extraction HF-HClO <sub>4</sub> , NF X 31-147, ICP-AES (NF ISO 11885) sur sol à moins de 2% de C
53.2.2	Extraction HF-HClO <sub>4</sub> , NF X 31-147, EAF (méthode INRA)
53.2.3	Extraction HF-HClO <sub>4</sub> , NF X 31-147, EAF (méthode INRA)
53.3	Extraction HF-HClO <sub>4</sub> NF ISO 14869-1 NF X 31-147
53.3.1	Extraction HF-HClO <sub>4</sub> NF ISO 14869-1 NF X 31-147
53.3.2	Extraction HF-HClO <sub>4</sub> , NF X 31-147, EAF (méthode INRA) si le sol contient moins de 4% de carbone organique
53.3.3	Extraction HF-HClO <sub>4</sub> , NF X 31-147, EAF (méthode INRA) si le sol contient moins de 2% de carbone organique
55	Fusion alcaline = méthode Olsen et Sommers
55.1	Fusion alcaline NF ISO 14 869-2
56	Eau régale (HCl-HNO <sub>3</sub> )
56.1	Méthode d'extraction à l'eau régale - ISO 11466:1995
57	Attaque fluoro-nitro-perchlorique avec volatilisation de la silice
94	Minéralisation micro-ondes dans des matras en téflon avec le mélange HF/HNO <sub>3</sub>
95	Attaque tri-acide (HF/HNO <sub>3</sub> F/ HClO <sub>4</sub> ) dans des creusets en platine.
96	HNO <sub>3</sub> concentré
97	Fluorescence X après fusion au métaborate de Li
98	Méthode Dabin modifiée (1965)
99	CAL (calcium-acetate-lactate) or DL (double-lactate)
100	Ca lactate/solution HCl à pH 3,7
101	Ca lactate/Ca acetate/solution d'acide acétique à pH 4,1

**36.4.96 PB\_EXT**

Plomb extractible.

**Unité :** mg/kg**Liste des méthodes :**

Code	Signification
0	Non connue
0.1	Autres méthodes que celles proposées en format DoneSol2
66	Extraction à l'EDTA
66.1	Extraction à l'EDTA méthode BCR (INRA), ICP-AES (NF ISO 11885)
67	Extraction à la DTPA
67.1	Extraction en présence de DTPA - norme NF X 31-121 sur échantillon préparé selon la norme NF X 31-101:1992
67.2	Extraction en présence de DTPA - norme NF X 31-121 sur échantillon préparé selon la norme NF X 31-101
67.3	Extraction à la DTPA (ICP-AES) NF ISO 22036
68	Extraction au CaCl <sub>2</sub>
68.1	Extraction au CaCl <sub>2</sub> 0.01 mol/L (ICP-MS) méthode INRA
69	Extraction au NaNO <sub>3</sub>
69.1	Extraction au NaNO <sub>3</sub> 0.1 mol/L (ICP-MS) méthode INRA
70	Extraction au NH <sub>4</sub> NO <sub>3</sub>
70.1	Extraction au NH <sub>4</sub> NO <sub>3</sub> 1mol/L (ICP-MS) méthode INRA

**36.4.97 PB\_TOT**

Plomb total.

**Unité :** mg/kg**Liste des méthodes :**

Code	Signification
0	Non connue
0.1	Autres méthodes que celles proposées en format DoneSol2
53	Extraction HF-HClO <sub>4</sub>
53.1	Extraction HF-HClO <sub>4</sub> , NF X 31-147, ICP-AES (NF ISO 11885)
53.1.2	Extraction HF-HClO <sub>4</sub> , NF X 31-147, ICP-AES (NF ISO 11885) sur sol à moins de 4% de C
53.1.3	Extraction HF-HClO <sub>4</sub> , NF X 31-147, ICP-AES (NF ISO 11885) échantillon tamisé d'une granulométrie < 250 µm. calcination à 450°C norme NF X 31-147
53.2	Extraction HF-HClO <sub>4</sub> , NF X 31-147, ICP-AES (NF ISO 11885) sur sol à moins de 4% de C
53.2.1	Extraction HF-HClO <sub>4</sub> , NF X 31-147, ICP-AES (NF ISO 11885) sur sol à moins de 2% de C
53.2.2	Extraction HF-HClO <sub>4</sub> , NF X 31-147, EAF (méthode INRA)
53.2.3	Extraction HF-HClO <sub>4</sub> , NF X 31-147, EAF (méthode INRA)
53.3	Extraction HF-HClO <sub>4</sub> , NF X 31-147, EAF (méthode INRA) si le sol contient moins de 4% de carbone organique
53.3.1	Extraction HF-HClO <sub>4</sub> , NF X 31-147, EAF (méthode INRA) si le sol contient moins de 2% de carbone organique
53.3.2	HF - HClO <sub>4</sub> NF ISO 14869-1 NF-X 31-147
53.3.3	HF - HClO <sub>4</sub> NF ISO 14869-1 NF-X 31-147
53.6	Extraction HF-HClO <sub>4</sub> (ICP-MS) (selon NF EN ISO 17294-2)
53.6.1	HF - HClO <sub>4</sub> NFX 31-147 & ICP-MS (NF EN ISO 17294)
56	Eau régale (HCl-HNO <sub>3</sub> )
56.1	Méthode d'extraction à l'eau régale - ISO 11466:1995
57	Attaque fluoro-nitro-perchlorique avec volatilisation de la silice
222	Méthode INRA ICP-MS

Code	Signification
222.1	Méthode INRA "NF ISO 17294-2"
226	ICP-MS (fusion au LiBO <sub>2</sub> , mise en solution acide)

**36.4.98 PERTE\_MO**

Taux de perte de matières organiques.

Unité : g/100g

Liste des méthodes :

Code	Signification
0	Non connue
251	Par peroxyde d'hydrogène H <sub>2</sub> O <sub>2</sub>

**36.4.99 PF\_P**

Pouvoir fixateur du sol vis-à-vis du phosphore ou capacité du sol à fixer le phosphore.

Unité : %

Liste des méthodes :

Code	Signification
0	Non connue
198	Méthode Studer (1987)
199	Méthode Fardeau (1981)
200	Méthode de Blakemore et al (1981)

**36.4.100 PH\_CACL2**

pH dans CaCl<sub>2</sub>.

Unité : pH

Liste des méthodes :

Code	Signification
0	Non connue
14	Détermination du pH CaCl <sub>2</sub> 0,01 mol/l
14.1	Détermination du pH CaCl <sub>2</sub> 0,01 mol/L (dilution 1/5) - ISO 10390:1994

**36.4.101 PH\_EAU**

Dosage du pH dans l'eau.

Unité : pH

Liste des méthodes :

Code	Signification
0	Non connue
6	Détermination du pH eau (dilution 1/5)
6.1	Détermination du pH eau (dilution 1/5) ISO 10390:1994
7	Détermination du pH eau (dilution 1/2,5)
7.1	Détermination du pH eau (dilution 1/2,5) norme NF X 31-103
8	Détermination du pH eau (dilution 1/1)
9	Détermination du pH eau (dilution 1/10)

**36.4.102 PH\_KCL**

pH dans KCl.

Unité : pH

Liste des méthodes :

Code	Signification
0	Non connue

Code	Signification
10	Détermination du pH KCl (dilution 1/5)
10.1	Détermination du pH KCl (dilution 1/5) ISO 10390:1994
10.2	Détermination du pH KCl 0,1 N (dilution 1/5)
10.3	Détermination du pH KCl NF X 31-104
11	Détermination du pH KCl (dilution 1/2,5)
11.1	Détermination du pH KCl (dilution 1/2,5) 1N
11.2	Détermination du pH KCl (dilution 1/2,5) 0,1N
12	Détermination du pH KCl (dilution 1/1)
12.1	Détermination du pH KCl (dilution 1/1) 1 N
12.2	Détermination du pH KCl (dilution 1/1) 0,1 N
13	Détermination du pH KCl (dilution 1/10)
13.1	Détermination du pH KCl (dilution 1/10) 1N
13.2	Détermination du pH KCl (dilution 1/10) 0,1N
184	Détermination du pH KCl 0,1 N
185	Détermination du pH KCl 1 N

**36.4.103 PH\_NAF**

pH dans NaF.

**Unité :** pH**Liste des méthodes :**

Code	Signification
0	Non connue
15	Détermination du pH NaF

**36.4.104 PR\_TOT**

Praséodyme total.

**Unité :** µg/g (ppm)**Liste des méthodes :**

Code	Signification
0	Non connue
226	ICP-MS - fusion au LiBO <sub>2</sub> , mise en solution acide

**36.4.105 PT\_TOT**

Platine total.

**Unité :** mg/kg**Liste des méthodes :**

Code	Signification
0	Non connue
56	Eau régale (HCl-HNO <sub>3</sub> )

**36.4.106 RB\_TOT**

Rubidium total.

**Unité :** µg/g (ppm)**Liste des méthodes :**

Code	Signification
0	Non connue
226	ICP-MS - fusion au LiBO <sub>2</sub> , mise en solution acide

**36.4.107 S\_EXT**

Soufre extractible.

**Unité :** mg/kg**Liste des méthodes :**

Code	Signification
0	Non connue
66	Extraction à l'EDTA
66.1	Extraction à l'EDTA méthode BCR (INRA), ICP-AES (NF ISO 11885)
67	Extraction à la DTPA
67.1	Extraction en présence de DTPA - norme NF X 31-121 sur échantillon préparé selon la norme NF X 31-101:1992
67.2	Extraction en présence de DTPA - norme NF X 31-121 sur échantillon préparé selon la norme NF X 31-101
68	Extraction au CaCl <sub>2</sub>
69	Extraction au NaNO <sub>3</sub>
70	Extraction au NH <sub>4</sub> NO <sub>3</sub>

**36.4.108 S\_SOL**

Soufre soluble dans l'eau.

**Unité :** mg/kg**Liste des méthodes :**

Code	Signification
0	Non connue
202	Soufre (S) soluble dans l'eau (ICP-AES)

**36.4.109 S\_T**

Taux de saturation du sol (S/T x 100), noté aussi parfois V. Valeur comprise entre 0 et 100.

**Aide à l'utilisation**

0 < S/T < 20 % : désaturé  
 20 < S/T < 50 % : oligosaturé  
 50 < S/T < 80 % : mésosaturé  
 80 < S/T < 95 % : subsaturé  
 95 < S/T < 100 % : saturé

**Aide à la saisie**

Dans les anciennes données le S/T est souvent présent et pas toujours chiffré (s'il est > 100 % (sols calcaires) il est indiqué "saturé"). Dans ce cas saisir ">100".

**Unité :** %**Liste des méthodes :**

Code	Signification
0	Non connue

**36.4.110 S\_TOT**

Soufre total.

**Unité :** mg/kg**Liste des méthodes :**

Code	Signification
0	Non connue
0.1	Autres méthodes que celles proposées en format DoneSol2
16	Combustion sèche
53.1.4	Extraction HF-HClO <sub>4</sub> , NF X 31-147, ICP-AES (NF ISO 22036)
56	Eau régale (HCl-HNO <sub>3</sub> )
56.1	Méthode d'extraction à l'eau régale - ISO 11466:1995
57	Attaque fluoro-nitro-perchlorique avec volatilisation de la silice

**36.4.111 SB\_EXT**

Antimoine extractible.

**Unité :** mg/kg**Liste des méthodes :**

Code	Signification
0	Non connue

**36.4.112 SB\_TOT**

Antimoine total.

**Unité :** mg/kg**Liste des méthodes :**

Code	Signification
0	Non connue
53	Extraction HF-HClO <sub>4</sub>
53.6	HF-HClO <sub>4</sub> (ICP-MS) (selon NF EN ISO 17294-2)
222	Méthode INRA ICP-MS
222.1	Méthode INRA "NF ISO 17294-2"
226	ICP-MS (fusion au LiBO <sub>2</sub> , mise en solution acide)

**36.4.113 SC\_TOT**

Scandium total.

**Unité :** mg/kg**Liste des méthodes :**

Code	Signification
0	Non connue
53	Extraction HF-HClO <sub>4</sub>
53.1	Extraction HF-HClO <sub>4</sub> , NF X 31-147, ICP-AES (NF ISO 11885)
53.1.2	Extraction HF-HClO <sub>4</sub> , NF X 31-147, ICP-AES (NF ISO 11885) sur sol à moins de 4% de C
53.1.3	Extraction HF-HClO <sub>4</sub> , NF X 31-147, ICP-AES (NF ISO 11885) échantillon tamisé d'une granulométrie < 250 µm. calcination à 450°C norme NF X 31-147
53.1.4	Extraction HF-HClO <sub>4</sub> , NF X 31-147, ICP-AES (NF ISO 22036)
53.2	Extraction HF-HClO <sub>4</sub> , NF X 31-147, ICP-AES (NF ISO 11885) sur sol à moins de 4% de C
53.2.1	Extraction HF-HClO <sub>4</sub> , NF X 31-147, ICP-AES (NF ISO 11885) sur sol à moins de 2% de C
53.2.2	Extraction HF-HClO <sub>4</sub> , NF X 31-147, EAF (méthode INRA)
53.2.3	Extraction HF-HClO <sub>4</sub> , NF X 31-147, EAF (méthode INRA)
53.3	Extraction HF-HClO <sub>4</sub> , NF X 31-147, EAF (méthode INRA) si le sol contient moins de 4% de carbone organique
53.3.1	Extraction HF-HClO <sub>4</sub> , NF X 31-147, EAF (méthode INRA) si le sol contient moins de 2% de carbone organique

Code	Signification
53.3.2	HF-HClO <sub>4</sub> NF ISO 14869-1 NF-X 31-147
53.3.3	HF-HClO <sub>4</sub> NF ISO 14869-1 NF-X 31-147
56	Eau régale (HCl-HNO <sub>3</sub> )
56.1	Méthode d'extraction à l'eau régale - ISO 11466:1995
61	Activation Neutronique
109	HG_AAS : méthode spécifique à l'INRA Arras
226	ICP-MS (fusion au LiBO <sub>2</sub> , mise en solution acide)

**36.4.114 SE\_EXT**

Sélénium extractible.

**Unité :** mg/kg**Liste des méthodes :**

Code	Signification
0	Non connue

**36.4.115 SE\_TOT**

Sélénium total.

**Unité :** mg/kg**Liste des méthodes :**

Code	Signification
0	Non connue
0.1	Autres méthodes que celles proposées en format DoneSol2
53	Extraction HF-HClO <sub>4</sub>
56	Eau régale (HCl-HNO <sub>3</sub> )
61	Activation Neutronique
109	HG_AAS : méthode spécifique à l'INRA Arras
188	Génération d'hydrures et ICP-OES
225	SAA four (absorption atomique four)

**36.4.116 SI\_EXT**

Silicium extractible.

**Unité :** g/100g**Liste des méthodes :**

Code	Signification
0	Non connue
243	Extraction au CaCl <sub>2</sub> 0.01 mol/L

**36.4.117 SI\_LIB**

Silicium libre.

**Unité :** g/100g**Liste des méthodes :**

Code	Signification
0	Non connue
0.1	Autres méthodes que celles proposées en format DoneSol2
49	Réactif Tamm pH 3,2
49.1	Tamm modifié
49.2	Tamm ICP-AES (méthode INRA)
50	Extraction au pyrophosphate
50.1	Extraction au pyrophosphate de Na 0.1 M



Code	Signification
51	Mehra-Jackson, CBD (citrate, bicarbonate, dithionite)

**36.4.118 SI\_TOT**

Silicium total.

Unité : g/100g

Liste des méthodes :

Code	Signification
0	Non connue
0.1	Autres méthodes que celles proposées en format DoneSol2
55	Fusion alcaline = méthode Olsen et Sommers
55.1	Fusion alcaline NF ISO 14 869-2
55.2	Fusion alcaline NF X 31-147 (AFNOR, 1999)
56	Eau régale (HCl-HNO <sub>3</sub> )
56.1	Méthode d'extraction à l'eau régale - ISO 11466:1995
110	Fluorescence X
242	Extrait au peroxyde de sodium (ICP-AES) NF ISO 22036
248	Dosage par perle (adsorption atomique) après perte au feu à 1000°C de la terre sèche

**36.4.119 SM\_TOT**

Samarium total.

Unité : µg/g (ppm)

Liste des méthodes :

Code	Signification
0	Non connue
226	ICP-MS - fusion au LiBO <sub>2</sub> , mise en solution acide

**36.4.120 SN\_TOT**

Etain total.

Unité : mg/kg

Liste des méthodes :

Code	Signification
0	Non connue
0.1	Autres méthodes que celles proposées en format DoneSol2
53	Extraction HF-HClO <sub>4</sub>
53.1	Extraction HF-HClO <sub>4</sub> , NF X 31-147, ICP-AES (NF ISO 11885)
53.1.2	Extraction HF-HClO <sub>4</sub> , NF X 31-147, ICP-AES (NF ISO 11885) sur sol à moins de 4% de C
53.1.3	Extraction HF-HClO <sub>4</sub> , NF X 31-147, ICP-AES (NF ISO 11885) échantillon tamisé d'une granulométrie < 250 µm. calcination à 450°C norme NF X 31-147
53.2	Extraction HF-HClO <sub>4</sub> , NF X 31-147, ICP-AES (NF ISO 11885) sur sol à moins de 4% de C
53.2.1	Extraction HF-HClO <sub>4</sub> , NF X 31-147, ICP-AES (NF ISO 11885) sur sol à moins de 2% de C
53.2.2	Extraction HF-HClO <sub>4</sub> , NF X 31-147, EAF (méthode INRA)
53.2.3	Extraction HF-HClO <sub>4</sub> , NF X 31-147, EAF (méthode INRA)
53.3	Extraction HF-HClO <sub>4</sub> , NF X 31-147, EAF (méthode INRA) si le sol contient moins de 4% de carbone organique
53.3.1	Extraction HF-HClO <sub>4</sub> , NF X 31-147, EAF (méthode INRA) si le sol contient moins de 2% de carbone organique
53.3.2	HF-HClO <sub>4</sub> NF ISO 14869-1 NF-X 31-147
53.3.3	HF-HClO <sub>4</sub> NF ISO 14869-1 NF-X 31-147
56	Eau régale (HCl-HNO <sub>3</sub> )

Code	Signification
56.1	Méthode d'extraction à l'eau régale - ISO 11466:1995
222	Méthode INRA ICP-MS
222.1	Méthode INRA "NF ISO 17294-2"
226	ICP-MS (fusion au LiBO <sub>2</sub> , mise en solution acide)

### 36.4.121 SOMME\_BASES

Somme des 4 cations alcalins et alcalino-terreux ( $S = CA\_ECH + MG\_ECH + K\_ECH + NA\_ECH$ ).

Unité : mé/100g

Liste des méthodes :

Code	Signification
0	Non connue

### 36.4.122 SR\_TOT

Strontium total.

Unité : mg/kg

Liste des méthodes :

Code	Signification
0	Non connue
0.1	Autres méthodes que celles proposées en format DoneSol2
53	Extraction HF-HClO <sub>4</sub>
53.1	Extraction HF-HClO <sub>4</sub> , NF X 31-147, ICP-AES (NF ISO 11885)
53.1.2	Extraction HF-HClO <sub>4</sub> , NF X 31-147, ICP-AES (NF ISO 11885) sur sol à moins de 4% de C
53.1.3	Extraction HF-HClO <sub>4</sub> , NF X 31-147, ICP-AES (NF ISO 11885) échantillon tamisé d'une granulométrie < 250 µm. calcination à 450°C norme NF X 31-147
53.1.4	Extraction HF-HClO <sub>4</sub> , NF X 31-147, ICP-AES (NF ISO 22036)
53.2	Extraction HF-HClO <sub>4</sub> , NF X 31-147, ICP-AES (NF ISO 11885) sur sol à moins de 4% de C
53.2.1	Extraction HF-HClO <sub>4</sub> , NF X 31-147, ICP-AES (NF ISO 11885) sur sol à moins de 2% de C
53.2.2	Extraction HF-HClO <sub>4</sub> , NF X 31-147, EAF (méthode INRA)
53.2.3	Extraction HF-HClO <sub>4</sub> , NF X 31-147, EAF (méthode INRA)
53.3	Extraction HF-HClO <sub>4</sub> , NF X 31-147, EAF (méthode INRA) si le sol contient moins de 4% de carbone organique
53.3.1	Extraction HF-HClO <sub>4</sub> , NF X 31-147, EAF (méthode INRA) si le sol contient moins de 2% de carbone organique
53.3.2	HF-HClO <sub>4</sub> NF ISO 14869-1 NF-X 31-147
53.3.3	HF-HClO <sub>4</sub> NF ISO 14869-1 NF-X 31-147
56	Eau régale (HCl-HNO <sub>3</sub> )
56.1	Méthode d'extraction à l'eau régale - ISO 11466:1995
226	ICP-MS (fusion au LiBO <sub>2</sub> , mise en solution acide)

### 36.4.123 TA\_TOT

Tantale total.

Unité : µg/g (ppm)

Liste des méthodes :

Code	Signification
0	Non connue
226	ICP-MS - fusion au LiBO <sub>2</sub> , mise en solution acide

**36.4.124 TAE**

Taux d'acidité d'échange TAE =  $((AL\_ECH + H\_ECH)/CECeff) \times 100$  avec  $CECeff = S + AL\_ECH + H\_ECH$ . Valeur comprise entre 0 et 100.

Unité : %

**Liste des méthodes :**

Code	Signification
0	Non connue
236	Méthode Espiau et Peyronel

**36.4.125 TB\_TOT**

Terbium total.

Unité : µg/g (ppm)

**Liste des méthodes :**

Code	Signification
0	Non connue
226	ICP-MS - fusion au LiBO <sub>2</sub> , mise en solution acide

**36.4.126 TENEUR\_EAU**

Teneur en eau de l'échantillon analysé par extraction à 105°C sur sol préparé.

Unité : g/kg

**Liste des méthodes :**

Code	Signification
0	Non connue
165	Teneur en eau de l'échantillon par extraction à 105°C sur sol préparé
244	Humidité sur sol frais (méthode INRA)

**36.4.127 TENEUR\_EAU\_RES**

Teneur en eau extraite par séchage à 105°C (méthode NF ISO 11465) de l'échantillon préalablement séché à l'air.

Unité : g/kg

**Liste des méthodes :**

Code	Signification
0	Non connue
166	Teneur en eau de l'échantillon par séchage à 105°C sur sol séché à l'air
166.1	Teneur en eau de l'échantillon par séchage à 105°C sur sol séché à l'air (NF ISO 11465)

**36.4.128 TM\_TOT**

Thulium total.

Unité : µg/g (ppm)

**Liste des méthodes :**

Code	Signification
0	Non connue
226	ICP-MS - fusion au LiBO <sub>2</sub> , mise en solution acide

**36.4.129 TH\_TOT**

Thorium total.

**Unité :** mg/kg**Liste des méthodes :**

Code	Signification
0	Non connue
53	Extraction HF-HClO <sub>4</sub>
53.6	HF-HClO <sub>4</sub> (ICP-MS) (selon NF EN ISO 17294-2)
226	ICP-MS (fusion au LiBO <sub>2</sub> , mise en solution acide)

**36.4.130 TI\_TOT**

Titane total.

**Unité :** mg/kg**Liste des méthodes :**

Code	Signification
0	Non connue
0.1	Autres méthodes que celles proposées en format DoneSol2
55	Fusion alcaline = méthode Olsen et Sommers
55.1	Fusion alcaline NF ISO 14 869-2
55.2	Fusion alcaline NF X 31-147 (AFNOR, 1999)
56	Eau régale (HCl-HNO <sub>3</sub> )
56.1	Méthode d'extraction à l'eau régale - ISO 11466:1995
57	Attaque fluoro-nitro-perchlorique avec volatilisation de la silice
62	HF-HCl - HNO <sub>3</sub>
110	Fluorescence X
242	Extrait au peroxyde de sodium (ICP-AES) NF ISO 22036
248	Dosage par perle (adsorption atomique) après perte au feu à 1000°C de la terre sèche

**36.4.131 TL\_EXT**

Thallium extractible.

**Unité :** mg/kg**Liste des méthodes :**

Code	Signification
0	Non connue
66	Extraction à l'EDTA
66.1	Extraction à l'EDTA méthode BCR (INRA), ICP-AES (NF ISO 11885)
67	Extraction à la DTPA
67.1	Extraction en présence de DTPA - norme NF X 31-121 sur échantillon préparé selon la norme NF X 31-101:1992
67.2	Extraction en présence de DTPA - norme NF X 31-121 sur échantillon préparé selon la norme NF X 31-101
68	Extraction au CaCl <sub>2</sub>
68.1	Extraction au CaCl <sub>2</sub> 0.01 mol/L (ICP-MS) méthode INRA
69	Extraction au NaNO <sub>3</sub>
69.1	Extraction au NaNO <sub>3</sub> 0.1 mol/L (ICP-MS) méthode INRA
70	Extraction au NH <sub>4</sub> NO <sub>3</sub>
70.1	Extraction au NH <sub>4</sub> NO <sub>3</sub> 1mol/L (ICP-MS) méthode INRA

**Aide à la saisie**

Certaines méthodes d'analyse du thallium extractible sont exprimées en µg/kg. La conversion sera à effectuer lors de la saisie.

**36.4.132 TL\_TOT**

Thallium total.

**Unité :** mg/kg**Liste des méthodes :**

Code	Signification
0	Non connue
0.1	Autres méthodes que celles proposées en format DoneSol2
53	Extraction HF-HClO <sub>4</sub>
53.1	Extraction HF-HClO <sub>4</sub> , NF X 31-147, ICP-AES (NF ISO 11885)
53.1.2	Extraction HF-HClO <sub>4</sub> , NF X 31-147, ICP-AES (NF ISO 11885) sur sol à moins de 4% de C
53.1.3	Extraction HF-HClO <sub>4</sub> , NF X 31-147, ICP-AES (NF ISO 11885) échantillon tamisé d'une granulométrie < 250 µm. calcination à 450°C norme NF X 31-147
53.2	Extraction HF-HClO <sub>4</sub> , NF X 31-147, ICP-AES (NF ISO 11885) sur sol à moins de 4% de C
53.2.1	Extraction HF-HClO <sub>4</sub> , NF X 31-147, ICP-AES (NF ISO 11885) sur sol à moins de 2% de C
53.2.2	Extraction HF-HClO <sub>4</sub> , NF X 31-147, EAF (méthode INRA)
53.2.3	Extraction HF-HClO <sub>4</sub> , NF X 31-147, EAF (méthode INRA)
53.3	Extraction HF-HClO <sub>4</sub> , NF X 31-147, EAF (méthode INRA) si le sol contient moins de 4% de carbone organique
53.3.1	Extraction HF-HClO <sub>4</sub> , NF X 31-147, EAF (méthode INRA) si le sol contient moins de 2% de carbone organique
53.3.2	HF-HClO <sub>4</sub> NF ISO 14869-1 NF-X 31-147
53.3.3	HF-HClO <sub>4</sub> NF ISO 14869-1 NF-X 31-147
53.6	HF-HClO <sub>4</sub> (ICP-MS) (selon NF EN ISO 17294-2)
56	Eau régale (HCl-HNO <sub>3</sub> )
56.1	Méthode d'extraction à l'eau régale - ISO 11466:1995
111	Méthode Gomez-Tremel
222	Méthode INRA ICP-MS
222.1	Méthode INRA "NF ISO 17294-2"

**36.4.133 U\_TOT**

Uranium total.

**Unité :** mg/kg**Liste des méthodes :**

Code	Signification
0	Non connue
53	Extraction HF-HClO <sub>4</sub>
53.6	HF-HClO <sub>4</sub> (ICP-MS) (selon NF EN ISO 17294-2)
226	ICP-MS (fusion au LiBO <sub>2</sub> , mise en solution acide)

**36.4.134 V\_TOT**

Vanadium total.

**Unité :** mg/kg**Liste des méthodes :**

Code	Signification
0	Non connue
0.1	Autres méthodes que celles proposées en format DoneSol2
53	Extraction HF-HClO <sub>4</sub>
53.1.2	Extraction HF-HClO <sub>4</sub> , NF X 31-147, ICP-AES (NF ISO 11885) sur sol à moins de 4% de C
53.1.3	Extraction HF-HClO <sub>4</sub> , NF X 31-147, ICP-AES (NF ISO 11885) échantillon tamisé d'une granulométrie < 250 µm. calcination à 450°C norme NF X 31-147

Code	Signification
53.1.4	Extraction HF-HClO <sub>4</sub> , NF X 31-147, ICP-AES (NF ISO 22036)
53.2	Extraction HF-HClO <sub>4</sub> , NF X 31-147, ICP-AES (NF ISO 11885) sur sol à moins de 4% de C
53.2.1	Extraction HF-HClO <sub>4</sub> , NF X 31-147, ICP-AES (NF ISO 11885) sur sol à moins de 2% de C
53.2.2	Extraction HF-HClO <sub>4</sub> , NF X 31-147, EAF (méthode INRA)
53.2.3	Extraction HF-HClO <sub>4</sub> , NF X 31-147, EAF (méthode INRA)
53.3	Extraction HF-HClO <sub>4</sub> , NF X 31-147, EAF (méthode INRA) si le sol contient moins de 4% de carbone organique
53.3.1	Extraction HF-HClO <sub>4</sub> , NF X 31-147, EAF (méthode INRA) si le sol contient moins de 2% de carbone organique
53.3.2	HF-HClO <sub>4</sub> NF ISO 14869-1 NF-X 31-147
53.3.3	HF-HClO <sub>4</sub> NF ISO 14869-1 NF-X 31-147
56	Eau régale (HCl-HNO <sub>3</sub> )
56.1	Méthode d'extraction à l'eau régale - ISO 11466:1995
226	ICP-MS (fusion au LiBO <sub>2</sub> , mise en solution acide)

**36.4.135 W\_TOT**

Tungstène total.

Unité : µg/g (ppm)

Liste des méthodes :

Code	Signification
0	Non connue
226	ICP-MS - fusion au LiBO <sub>2</sub> , mise en solution acide

**36.4.136 Y\_TOT**

Yttrium total.

Unité : µg/g (ppm)

Liste des méthodes :

Code	Signification
0	Non connue
226	ICP-MS - fusion au LiBO <sub>2</sub> , mise en solution acide

**36.4.137 YB\_TOT**

Ytterbium total.

Unité : µg/g (ppm)

Liste des méthodes :

Code	Signification
0	Non connue
226	ICP-MS - fusion au LiBO <sub>2</sub> , mise en solution acide

**36.4.138 ZN\_EXT**

Zinc extractible.

Unité : mg/kg

Liste des méthodes :

Code	Signification
0	Non connue
0.1	Autres méthodes que celles proposées en format DoneSol2
58	Spectrométrie d'émission au plasma d'argon après extraction avec la méthode Mehlich III
59	Spectrométrie d'absorption atomique après extraction avec la méthode Mehlich III
66	Extraction à l'EDTA

Code	Signification
66.1	Extraction à l'EDTA méthode BCR (INRA), ICP-AES (NF ISO 11885)
66.5	Extraction à l'EDTA (ICP-AES) NF ISO 22036
67	Extraction à la DTPA
67.3	Extraction à la DTPA (ICP-AES) NF ISO 22036
68	Extraction au CaCl <sub>2</sub>
68.1	Extraction au CaCl <sub>2</sub> 0.01 mol/L (ICP-MS) méthode INRA
69	Extraction au NaNO <sub>3</sub>
69.1	Extraction au NaNO <sub>3</sub> 0.1 mol/L (ICP-MS) méthode INRA
70	Extraction au NH <sub>4</sub> NO <sub>3</sub>
70.1	Extraction au NH <sub>4</sub> NO <sub>3</sub> 1mol/L (ICP-MS) méthode INRA
112	Extraction par HCl à pH 2

**36.4.139 ZN\_TOT**

Zinc total.

**Unité :** mg/kg**Liste des méthodes :**

Code	Signification
0	Non connue
0.1	Autres méthodes que celles proposées en format DoneSol2
47	Oxalate d'ammonium à pH 7
53	Extraction HF-HClO <sub>4</sub>
53.1	Extraction HF-HClO <sub>4</sub> , NF X 31-147, ICP-AES (NF ISO 11885)
53.1.2	Extraction HF-HClO <sub>4</sub> , NF X 31-147, ICP-AES (NF ISO 11885) sur sol à moins de 4% de C
53.1.3	Extraction HF-HClO <sub>4</sub> , NF X 31-147, ICP-AES (NF ISO 11885) échantillon tamisé d'une granulométrie < 250 µm. calcination à 450°C norme NF X 31-147
53.1.4	Extraction HF-HClO <sub>4</sub> , NF X 31-147, ICP-AES (NF ISO 22036)
53.2	Extraction HF-HClO <sub>4</sub> , NF X 31-147, ICP-AES (NF ISO 11885) sur sol à moins de 4% de C
53.2.1	Extraction HF-HClO <sub>4</sub> , NF X 31-147, ICP-AES (NF ISO 11885) sur sol à moins de 2% de C
53.2.2	Extraction HF-HClO <sub>4</sub> , NF X 31-147, EAF (méthode INRA)
53.2.3	Extraction HF-HClO <sub>4</sub> , NF X 31-147, EAF (méthode INRA)
53.3	Extraction HF-HClO <sub>4</sub> , NF X 31-147, EAF (méthode INRA) si le sol contient moins de 4% de carbone organique
53.3.1	HF-HClO <sub>4</sub> NF ISO 14869-1 NF-X 31-147
53.3.2	HF-HClO <sub>4</sub> NF ISO 14869-1 NF-X 31-147
53.3.3	HF-HClO <sub>4</sub> NF ISO 14869-1 NF-X 31-147
53.6	Extraction HF-HClO <sub>4</sub> (ICP-MS) (selon NF EN ISO 17294-2)
53.6.1	HF - HClO <sub>4</sub> NFX 31-147 & ICP-MS (NF EN ISO 17294)
56	Eau régale (HCl-HNO <sub>3</sub> )
56.1	Méthode d'extraction à l'eau régale - ISO 11466:1995
57	Attaque fluoro-nitro-perchlorique avec volatilisation de la silice
61	Activation Neutronique
66	Extraction à l'EDTA
66.1	Extraction à l'EDTA méthode BCR (INRA), ICP-AES (NF ISO 11885)
226	ICP-MS (fusion au LiBO <sub>2</sub> , mise en solution acide)

**36.4.140 ZR\_TOT**

Zirconium total.

**Unité :** µg/g (ppm)**Liste des méthodes :**

Code	Signification
0	Non connue
226	ICP-MS - fusion au LiBO <sub>2</sub> , mise en solution acide

### 36.5 Description des déterminations physiques

#### 36.5.1 AG\_HENIN

Taux d'agrégats stables pour la stabilité structurale de Hénin.

Unité : %

Liste des méthodes :

Code	Signification
0	Non connue
218	Après pré-traitement à l'alcool
219	Après pré-traitement au benzène
220	A l'eau sans pré-traitement

#### 36.5.2 CAPACITE\_RETENTION

Capacité unitaire de rétention

Unité : mm d'eau par cm de sol

Liste des méthodes :

Code	Signification
0	Non connue
229	Produit de la densité apparente partielle par le coefficient de rétention

#### 36.5.3 COEF\_RETENTION

Coefficient de rétention (C.r.)

Unité : % du poids de terre sèche

Liste des méthodes :

Code	Signification
0	Non connue
228	Bouyoucos modifiée Robelin

#### 36.5.4 COND\_ELEC

Conductivité électrique.

Unité : mS/cm

Liste des méthodes :

Code	Signification
0	Non connue
119	Détermination de la conductivité électrique spécifique norme ISO 11265:1994 ; eau à 20°C rapport d'extraction de 1:5
119.1	Détermination de la conductivité électrique totale méthode INRA ; eau à 25°C rapport d'extraction de 1:25
119.2	Détermination de la conductivité électrique totale méthode INRA ; eau à 25°C rapport d'extraction de 1:5
124	Détermination de la conductivité électrique spécifique norme NF X 31-113
128	Mesure de la conductivité électrique sur pâte saturée
129	Mesure de la conductivité électrique sur extrait 1/1 (mélange sol-eau de rapport 1/1)
130	Mesure de la conductivité électrique sur extrait 1/5 (mélange sol-eau de rapport 1/5)
131	Mesure de la conductivité électrique sur extrait 1/10 (mélange sol-eau de rapport 1/10)
132	Mesure de la conductivité électrique sur eau de la nappe



**36.5.5 COND\_HYDRO\_LAB**

Conductivité hydraulique (ou coefficient de perméabilité K) au laboratoire sur échantillon non perturbé.

**Unité :** cm/h

**Liste des méthodes :**

Code	Signification
0	Non connue
0.1	Autres méthodes que celles proposées en format DoneSol2
143.1	Méthode à charge constante ; prélèvement horizontal, diamètre 15 cm
143.2	Méthode à charge constante ; prélèvement vertical, diamètre 15 cm
143.3	Méthode à charge constante ; prélèvement horizontal, diamètre 6 cm
143.4	Méthode à charge constante ; prélèvement vertical, diamètre 6 cm
144.1	Méthode à charge variable ; prélèvement horizontal, diamètre 15 cm
144.2	Méthode à charge variable ; prélèvement vertical, diamètre 15 cm
144.3	Méthode à charge variable ; prélèvement horizontal, diamètre 6 cm
144.4	Méthode à charge variable ; prélèvement vertical, diamètre 6 cm
145	Méthode Vergière
146	Méthode Kirkham

**36.5.6 COND\_HYDRO\_TER**

Conductivité hydraulique (ou coefficient de perméabilité K) sur le terrain.

**Unité :** cm/h

**Liste des méthodes :**

Code	Signification
0	Non connue
0.1	Autres méthodes que celles proposées en format DoneSol2
147	Méthode avec apport d'eau (sans nappe présente dans le profil)
147.1	Méthode Muntz (conductivité essentiellement verticale)
147.2	Méthode Porchet (conductivité verticale)
148	Méthode sans apport d'eau (avec nappe présente dans le profil)
148.1	Méthode du Trou de tarière (conductivité verticale)
148.2	Méthode des Puits et piézomètres, rabattement de nappe (conductivité verticale et oblique)
149	Méthode du perméamètre avec entrée d'air

**36.5.7 COULEUR**

Couleur mesurée en laboratoire par spectrophotomètres.

**Unité :** aucune

**Liste des méthodes :**

Code	Signification
0	Non connue
214	Spectrophotomètre CM-2600d

**36.5.8 DENS\_REEL**

Densité réelle. La densité réelle ( $d_r$ ) du sol est la masse volumique des phases solides divisée par 1. Il s'agit de la moyenne pondérée des masses volumiques des solides du sol.

**Unité :** aucune

**Liste des méthodes :**

Code	Signification
0	Non connue
193	Pycnomètre à eau

Code	Signification
235	Pycnomètre à alcool

**36.5.9 HU**

Humidité utile ou eau utile.

**Unité :** %**Liste des méthodes :**

Code	Signification
0	Non connue

**36.5.10 HUMID\_PF15**

Humidité à pF 1,5 (sur terre séchée à 105°C)

**Unité :** g/kg**Liste des méthodes :**

Code	Signification
0	Non connue
149	Méthode du perméamètre avec entrée d'air
150	Méthode sur motte
151	Méthode sur terre fine

**36.5.11 HUMID\_PF2**

Humidité à pF 2,0 (sur terre séchée à 105°C)

**Unité :** g/kg**Liste des méthodes :**

Code	Signification
0	Non connue
149	Méthode du perméamètre avec entrée d'air
150	Méthode sur motte
151	Méthode sur terre fine

**36.5.12 HUMID\_PF25**

Humidité à pF 2,5 (sur terre séchée à 105°C)

**Unité :** g/kg**Liste des méthodes :**

Code	Signification
0	Non connue
149	Méthode du perméamètre avec entrée d'air
150	Méthode sur motte
150.1	NF EN ISO 11274
150.1.1	NF EN ISO 11274 à l'aide de tables à succion à sable, à kaolin et à plaque en céramique
150.1.2	NF EN ISO 11274 en utilisant une plaque poreuse et une burette
150.1.3	NF EN ISO 11274 par l'extracteur à plaque de pression
150.1.4	NF EN ISO 11274 par l'utilisation d'enceinte à membrane sous pression
151	Méthode sur terre fine

**36.5.13 HUMID\_PF3**

Humidité à pF 3,0 (sur terre séchée à 105°C).

**Unité :** g/kg

**Liste des méthodes :**

Code	Signification
0	Non connue
149	Méthode du perméamètre avec entrée d'air
150	Méthode sur motte
151	Méthode sur terre fine
215	Humidité équivalente à 1000g
215.1	Humidité équivalente à 1000g (pF 3) - méthode INRA

### 36.5.14 HUMID\_PF35

Humidité à pF 3,5 (sur terre séchée à 105°C)

**Unité :** g/kg

**Liste des méthodes :**

Code	Signification
0	Non connue
149	Méthode du perméamètre avec entrée d'air
150	Méthode sur motte
151	Méthode sur terre fine

### 36.5.15 HUMID\_PF42

Humidité à pF 4,2 (sur terre séchée à 105°C). L'humidité à pF 4,2 (HUMID\_PF42) correspond à la teneur en eau au point de flétrissement permanent.

**Unité :** g/kg

**Liste des méthodes :**

Code	Signification
0	Non connue
149	Méthode du perméamètre avec entrée d'air
150	Méthode sur motte
150.1	NF EN ISO 11274
150.1.1	NF EN ISO 11274 à l'aide de tables à succion à sable, à kaolin et à plaque en céramique
150.1.2	NF EN ISO 11274 en utilisant une plaque poreuse et une burette
150.1.3	NF EN ISO 11274 par l'extracteur à plaque de pression
150.1.4	NF EN ISO 11274 par l'utilisation d'encreinte à membrane sous pression
151	Méthode sur terre fine

### 36.5.16 IC

Indice de consistance. Il s'agit d'un indicateur dérivé :

$$Ic = \frac{Wl - W}{Ip}$$

où W=W normale de l'échantillon

Wl = limite de liquidité

Ip = indice de plasticité

**Unité :** -

**Liste des méthodes :**

Code	Signification
0	Non connue

### 36.5.17 ID

Indice de densité :

$$Id = \frac{e_{max} - e}{e_{max} - e_{min}}$$

**Unité :** -

**Liste des méthodes :**

Code	Signification
0	Non connue

### 36.5.18 IL

Indice de liquidité.

$$Il = \frac{W - Wp}{Ip}$$

Avec Wp : limite de plasticité

Ip = indice de plasticité

**Unité :** -

**Liste des méthodes :**

Code	Signification
0	Non connue

### 36.5.19 INDICE\_STAB

Indice de stabilité résultant des tests (HENIN) sur agrégats.

**Unité :** Log<sub>10</sub> de (10.Is)

**Liste des méthodes :**

Code	Signification
0	Non connue

### 36.5.20 IP

Indice de plasticité.

$$Ip = Wl - Wp$$

Avec Wp : limite de plasticité et Wl : limite de liquidité

L'indice de plasticité mesure l'étendue de la plage de teneur en eau dans laquelle le sol se trouve à l'état plastique. Suivant la valeur de leur indice de plasticité, les sols peuvent se classer comme suit :

Indice de plasticité	Degré de plasticité
0 < Ip < 5	Non plastique (l'essai perd sa signification dans cette zone de valeurs)
5 < Ip < 15	Moyennement plastique
15 < Ip < 40	Plastique
Ip > 40	Très plastique

**Unité :** -

**Liste des méthodes :**

Code	Signification
0	Non connue

### 36.5.21 K1

Valeur de l'indice K1 du test de percolation (HENIN ; 1 heure) sur échantillon tamisé à 2 mm.

**Unité :** Log<sub>10</sub> de (10xK1)

**Liste des méthodes :**

Code	Signification
230	Test de percolation - Hénin

**36.5.22 K2**

Valeur de l'indice K2 du test de percolation (HENIN ; 2 heures) sur échantillon tamisé à 2 mm.

**Unité :** Log<sub>10</sub> de (10xK2)

**Liste des méthodes :**

Code	Signification
230	Test de percolation - Hénin

**36.5.23 K3**

Valeur de l'indice K3 du test de percolation (HENIN ; 3 heures) sur échantillon tamisé à 2 mm.

**Unité :** Log<sub>10</sub> de (10xK3)

**Liste des méthodes :**

Code	Signification
230	Test de percolation - Hénin

**36.5.24 K24**

Valeur de l'indice K24 du test de percolation (HENIN ; 24 heures) sur échantillon tamisé à 2 mm.

**Unité :** Log<sub>10</sub> de (10xK24)

**Liste des méthodes :**

Code	Signification
230	Test de percolation - Hénin

**36.5.25 LA**

Teneur en eau à la limite d'Atterberg d'adhésivité.

**Unité :** % par rapport au poids de terre sèche

**Liste des méthodes :**

Code	Signification
0	Non connue

**36.5.26 LL**

Teneur en eau à la limite d'Atterberg de liquidité.

**Unité :** % par rapport au poids de terre sèche

**Liste des méthodes :**

Code	Signification
0	Non connue
245	Limite de liquidité à la coupelle (NF P94-051)
246	Limite de liquidité au cône de pénétration (NF P94-052.1)

**36.5.27 LP**

Teneur en eau à la limite d'Atterberg de plasticité.

**Unité :** % par rapport au poids de terre sèche

**Liste des méthodes :**

Code	Signification
0	Non connue
234	Limite de plasticité au rouleau (NF P94-051)

**36.5.28 LR**

Teneur en eau à la limite d'Atterberg de retrait.

**Unité :** % par rapport au poids de terre sèche

**Liste des méthodes :**

Code	Signification
0	Non connue
237	Limite de retrait volumique (NF P94-060.1)
238	Limite de retrait linéaire (NF P94-060.2)

### 36.5.29 MWD\_AGITATION

Diamètre moyen pondéral sur agitation après réhumectation suivant la méthode de mesure de la stabilité structurale de Le Bissonnais (1996).

**Unité :** mm

**Liste des méthodes :**

Code	Signification
0	Non connue

### 36.5.30 MWD\_HUMEC

Diamètre moyen pondéral sur humectation lente suivant la méthode de mesure de la stabilité structurale de Le Bissonnais (1996).

**Unité :** mm

**Liste des méthodes :**

Code	Signification
0	Non connue

### 36.5.31 MWD\_IMMERSION

Diamètre moyen pondéral sur immersion suivant la méthode de mesure de la stabilité structurale de Le Bissonnais (1996).

**Unité :** mm

**Liste des méthodes :**

Code	Signification
0	Non connue

### 36.5.32 POROSITE

Porosité = rapport du volume non occupé par de la matière solide au volume total.

**Unité :** %

**Liste des méthodes :**

Code	Signification
0	Non connue

### 36.5.33 RU

Réserve utile.

**Unité :** %

**Liste des méthodes :**

Code	Signification
0	Non connue
239	Méthode Jamagne
240	Méthode Bruand
241	Méthode Al Majou

### 36.5.34 SALINITE

Salinité ou valeur de la conductivité électrique sur pâte saturée.

**Unité :** mS/cm

**Liste des méthodes :**

Code	Signification
0	Non connue

### 36.5.35 INDICE\_VIDES

Indice des vides.

**Unité :** %

**Liste des méthodes :**

Code	Signification
0	Non connue

## 36.6 Description des déterminations de micropolluants organiques

Les déterminations sont ici listées par ordre alphabétique.

### 36.6.1 ACENAPHTENE

Acénaphène (Hydrocarbure Aromatique Polycyclique)

**Unité :** mg/kg

**Liste des méthodes :**

Code	Signification
0	Non connue
209	XP X 33012

### 36.6.2 ACENAPHTYLENE

Acénaphylène (Hydrocarbure Aromatique Polycyclique)

**Unité :** mg/kg

**Liste des méthodes :**

Code	Signification
0	Non connue
209	XP X 33012

### 36.6.3 AOX

AOX (organo-halogénés adsorbables)

**Unité :** mg/kg

**Liste des méthodes :**

Code	Signification
0	Non connue
210	Méthode INRA

### 36.6.4 ANTHRACENE

Anthracène (Hydrocarbure Aromatique Polycyclique)

**Unité :** mg/kg

**Liste des méthodes :**

Code	Signification
0	Non connue
209	XP X 33012

**36.6.5 BENZOAANTHRACENE**

Benzo(a)anthracène (Hydrocarbure Aromatique Polycyclique)

Unité : mg/kg

Liste des méthodes :

Code	Signification
0	Non connue
209	XP X 33012

**36.6.6 BENZOAPYRENE**

Benzo(a)pyrène (Hydrocarbure Aromatique Polycyclique)

Unité : mg/kg

Liste des méthodes :

Code	Signification
0	Non connue
209	XP X 33012

**36.6.7 BENZOBFLUORANTHENE**

Benzo(b)fluoranthène (Hydrocarbure Aromatique Polycyclique)

Unité : mg/kg

Liste des méthodes :

Code	Signification
0	Non connue
209	XP X 33012

**36.6.8 BENZOGHIPERYLENE**

Benzo(ghi)pérylène (Hydrocarbure Aromatique Polycyclique)

Unité : mg/kg

Liste des méthodes :

Code	Signification
0	Non connue
209	XP X 33012

**36.6.9 BENZOJFLUORANTHENE**

Benzo(j)fluoranthène (Hydrocarbure Aromatique Polycyclique)

Unité : mg/kg

Liste des méthodes :

Code	Signification
0	Non connue
209	XP X 33012

**36.6.10 BENZOKFLUORANTHENE**

Benzo(k)fluoranthène (Hydrocarbure Aromatique Polycyclique)

Unité : mg/kg

Liste des méthodes :

Code	Signification
0	Non connue
209	XP X 33012

**36.6.11 CHRYSENE**

Chrysène (Hydrocarbure Aromatique Polycyclique)



**Unité :** mg/kg**Liste des méthodes :**

Code	Signification
0	Non connue
209	XP X 33012

**36.6.12 DIBENZOAHANTHRACENE**

Dibenzo(ah)anthracène (Hydrocarbure Aromatique Polycyclique)

**Unité :** mg/kg**Liste des méthodes :**

Code	Signification
0	Non connue
209	XP X 33012

**36.6.13 FLUORANTHENE**

Fluoranthène (Hydrocarbure Aromatique Polycyclique)

**Unité :** mg/kg**Liste des méthodes :**

Code	Signification
0	Non connue
209	XP X 33012

**36.6.14 FLUORENE**

Fluorène (Hydrocarbure Aromatique Polycyclique)

**Unité :** mg/kg**Liste des méthodes :**

Code	Signification
0	Non connue
209	XP X 33012

**36.6.15 INDENO123CDPYRENE**

Indéno(123,cd)pyrène (Hydrocarbure Aromatique Polycyclique)

**Unité :** mg/kg**Liste des méthodes :**

Code	Signification
0	Non connue
209	XP X 33012

**36.6.16 NAPHTALENE**

Naphtalène (Hydrocarbure Aromatique Polycyclique)

**Unité :** mg/kg**Liste des méthodes :**

Code	Signification
0	Non connue
209	XP X 33012

**36.6.17 OCDD**

OCDD (Octachlorodibenzodioxine)

**Unité :** ng/kg**Liste des méthodes :**

Code	Signification
0	Non connue
211	GC-HRMS - méthode INRA

**36.6.18 OCDF**

OCDF (Octachlorodibenzofurane)

**Unité :** ng/kg**Liste des méthodes :**

Code	Signification
0	Non connue
211	GC-HRMS - méthode INRA

**36.6.19 OPDDD**

OPDDD (dichlorodiphényldichloroéthane forme o, p')

**Unité :** µg/kg**Liste des méthodes :**

Code	Signification
0	Non connue
227	HS/SPME/GC-MS-MS (méthode en ligne HS (Head Space) - SPME (Solid Phase Micro Extraction) - GC (Gas Chromatography) - MS/MS (Masse/Masse))

**36.6.20 OPDDE**

OPDDE (dichlorodiphényldichloroéthylène forme o, p')

**Unité :** µg/kg**Liste des méthodes :**

Code	Signification
0	Non connue
227	HS/SPME/GC-MS-MS (méthode en ligne HS (Head Space) - SPME (Solid Phase Micro Extraction) - GC (Gas Chromatography) - MS/MS (Masse/Masse))

**36.6.21 OPDDT**

OPDDT (dichlorodiphényltrichloroéthane forme o, p' (OCP insecticide))

**Unité :** µg/kg**Liste des méthodes :**

Code	Signification
0	Non connue
227	HS/SPME/GC-MS-MS (méthode en ligne HS (Head Space) - SPME (Solid Phase Micro Extraction) - GC (Gas Chromatography) - MS/MS (Masse/Masse))

**36.6.22 PCB8**

Polychlorobiphényles (PCB) 8

**Unité :** µg/kg**Liste des méthodes :**

Code	Signification
0	Non connue
207	CPG-ECD selon XP X 33012

**36.6.23 PCB18**

Polychlorobiphényles (PCB) 18

**Unité :** µg/kg**Liste des méthodes :**

Code	Signification
0	Non connue
207	CPG-ECD selon XP X 33012
208	CPG-HRMS méthode INRA

**36.6.24 PCB28**

Polychlorobiphényles (PCB) 28

**Unité :** µg/kg**Liste des méthodes :**

Code	Signification
0	Non connue
206	CPG-HRMS XP X 33012
207	CPG-ECD selon XP X 33012
208	CPG-HRMS méthode INRA

**36.6.25 PCB33**

Polychlorobiphényles (PCB) 33

**Unité :** µg/kg**Liste des méthodes :**

Code	Signification
0	Non connue
208	CPG-HRMS méthode INRA

**36.6.26 PCB44**

Polychlorobiphényles (PCB) 44

**Unité :** µg/kg**Liste des méthodes :**

Code	Signification
0	Non connue
207	CPG-ECD selon XP X 33012
208	CPG-HRMS méthode INRA

**36.6.27 PCB52**

Polychlorobiphényles (PCB) 52

**Unité :** µg/kg**Liste des méthodes :**

Code	Signification
0	Non connue
206	CPG-HRMS XP X 33012
207	CPG-ECD selon XP X 33012
208	CPG-HRMS méthode INRA

**36.6.28 PCB66**

Polychlorobiphényles (PCB) 66

**Unité :** µg/kg**Liste des méthodes :**

Code	Signification
0	Non connue
207	CPG-ECD selon XP X 33012

**36.6.29 PCB70**

Polychlorobiphényles (PCB) 70

**Unité :** µg/kg**Liste des méthodes :**

Code	Signification
0	Non connue
208	CPG-HRMS méthode INRA

**36.6.30 PCB77**

Polychlorobiphényles (PCB) 77

**Unité :** µg/kg**Liste des méthodes :**

Code	Signification
0	Non connue
207	CPG-ECD selon XP X 33012

**36.6.31 PCB101**

Polychlorobiphényles (PCB) 101

**Unité :** µg/kg**Liste des méthodes :**

Code	Signification
0	Non connue
206	CPG-HRMS XP X 33012
207	CPG-ECD selon XP X 33012
208	CPG-HRMS méthode INRA

**36.6.32 PCB105**

Polychlorobiphényles (PCB) 105

**Unité :** µg/kg**Liste des méthodes :**

Code	Signification
0	Non connue
207	CPG-ECD selon XP X 33012
208	CPG-HRMS méthode INRA

**36.6.33 PCB118**

Polychlorobiphényles (PCB) 118

**Unité :** µg/kg**Liste des méthodes :**

Code	Signification
0	Non connue
206	CPG-HRMS XP X 33012
207	CPG-ECD selon XP X 33012

Code	Signification
208	CPG-HRMS méthode INRA

**36.6.34 PCB126**

Polychlorobiphényles (PCB) 126

Unité : µg/kg

Liste des méthodes :

Code	Signification
0	Non connue
207	CPG-ECD selon XP X 33012

**36.6.35 PCB128**

Polychlorobiphényles (PCB) 128

Unité : µg/kg

Liste des méthodes :

Code	Signification
0	Non connue
207	CPG-ECD selon XP X 33012
208	CPG-HRMS méthode INRA

**36.6.36 PCB138**

Polychlorobiphényles (PCB) 138

Unité : µg/kg

Liste des méthodes :

Code	Signification
0	Non connue
206	CPG-HRMS XP X 33012
207	CPG-ECD selon XP X 33012
208	CPG-HRMS méthode INRA

**36.6.37 PCB153**

Polychlorobiphényles (PCB) 153

Unité : µg/kg

Liste des méthodes :

Code	Signification
0	Non connue
206	CPG-HRMS XP X 33012
207	CPG-ECD selon XP X 33012
208	CPG-HRMS méthode INRA

**36.6.38 PCB170**

Polychlorobiphényles (PCB) 170

Unité : µg/kg

Liste des méthodes :

Code	Signification
0	Non connue
207	CPG-ECD selon XP X 33012
208	CPG-HRMS méthode INRA

**36.6.39 PCB180**

Polychlorobiphényles (PCB) 180

Unité : µg/kg

Liste des méthodes :

Code	Signification
0	Non connue
206	CPG-HRMS XP X 33012
207	CPG-ECD selon XP X 33012
208	CPG-HRMS méthode INRA

**36.6.40 PCB187**

Polychlorobiphényles (PCB) 187

Unité : µg/kg

Liste des méthodes :

Code	Signification
0	Non connue
207	CPG-ECD selon XP X 33012
208	CPG-HRMS méthode INRA

**36.6.41 PCB194**

Polychlorobiphényles (PCB) 194

Unité : µg/kg

Liste des méthodes :

Code	Signification
0	Non connue
208	CPG-HRMS méthode INRA

**36.6.42 PCB195**

Polychlorobiphényles (PCB) 195

Unité : µg/kg

Liste des méthodes :

Code	Signification
0	Non connue
207	CPG-ECD selon XP X 33012
208	CPG-HRMS méthode INRA

**36.6.43 PCB199**

Polychlorobiphényles (PCB) 199

Unité : µg/kg

Liste des méthodes :

Code	Signification
0	Non connue
208	CPG-HRMS méthode INRA

**36.6.44 PCB206**

Polychlorobiphényles (PCB) 206

Unité : µg/kg

Liste des méthodes :

Code	Signification
0	Non connue
207	CPG-ECD selon XP X 33012
208	CPG-HRMS méthode INRA

**36.6.45 PCB209**

Polychlorobiphényles (PCB) 209

Unité : µg/kg

Liste des méthodes :

Code	Signification
0	Non connue
207	CPG-ECD selon XP X 33012
208	CPG-HRMS méthode INRA

**36.6.46 PHENANTHRENE**

Phénanthrène (Hydrocarbure Aromatique Polycyclique)

Unité : mg/kg

Liste des méthodes :

Code	Signification
0	Non connue
209	XP X 33012

**36.6.47 PYRENE**

Pyrène (Hydrocarbure Aromatique Polycyclique)

Unité : mg/kg

Liste des méthodes :

Code	Signification
0	Non connue
209	XP X 33012

**36.6.48 1234678HPCDD**

1234678-HpCDD (Heptachlorodibenzodioxine)

Unité : ng/kg

Liste des méthodes :

Code	Signification
0	Non connue
211	GC-HRMS - méthode INRA

**36.6.49 1234789HPCDF**

1234789-HpCDF (Heptachlorodibenzofurane)

Unité : ng/kg

Liste des méthodes :

Code	Signification
0	Non connue
211	GC-HRMS - méthode INRA

**36.6.50 1234679HPCDF**

1234679-HpCDF (Heptachlorodibenzofurane)

**Unité :** ng/kg**Liste des méthodes :**

Code	Signification
0	Non connue
211	GC-HRMS - méthode INRA

**36.6.51 123478HXCDD**

123478-HxCDD (Hexachlorodibenzodioxine)

**Unité :** ng/kg**Liste des méthodes :**

Code	Signification
0	Non connue
211	GC-HRMS - méthode INRA

**36.6.52 123478HXCDF**

123478-HxCDF (Hexachlorodibenzofurane)

**Unité :** ng/kg**Liste des méthodes :**

Code	Signification
0	Non connue
211	GC-HRMS - méthode INRA

**36.6.53 123678HXCDD**

123678-HxCDD (Hexachlorodibenzodioxine)

**Unité :** ng/kg**Liste des méthodes :**

Code	Signification
0	Non connue
211	GC-HRMS - méthode INRA

**36.6.54 123678HXCDF**

123678-HxCDF (Hexachlorodibenzofurane)

**Unité :** ng/kg**Liste des méthodes :**

Code	Signification
0	Non connue
211	GC-HRMS - méthode INRA

**36.6.55 PBDE3**

PBDE 3 (PolyBromoDiphénylEther)

**Unité :** ng/kg**Liste des méthodes :**

Code	Signification
0	Non connue
211	GC-HRMS - méthode INRA

**36.6.56 PBDE7**

PBDE 7 (PolyBromoDiphénylEther)



**Unité :** ng/kg

**Liste des méthodes :**

Code	Signification
0	Non connue
211	GC-HRMS - méthode INRA

### 36.6.57 PBDE15

PBDE 15 (PolyBromoDiphénylEther)

**Unité :** ng/kg

**Liste des méthodes :**

Code	Signification
0	Non connue
211	GC-HRMS - méthode INRA

### 36.6.58 PBDE17

PBDE 17 (PolyBromoDiphénylEther)

**Unité :** ng/kg

**Liste des méthodes :**

Code	Signification
0	Non connue
211	GC-HRMS - méthode INRA

### 36.6.59 PBDE28

PBDE 28 (PolyBromoDiphénylEther)

**Unité :** ng/kg

**Liste des méthodes :**

Code	Signification
0	Non connue
211	GC-HRMS - méthode INRA

### 36.6.60 PBDE47

PBDE 47 (PolyBromoDiphénylEther)

**Unité :** ng/kg

**Liste des méthodes :**

Code	Signification
0	Non connue
211	GC-HRMS - méthode INRA

### 36.6.61 PBDE49

PBDE 49 (PolyBromoDiphénylEther)

**Unité :** ng/kg

**Liste des méthodes :**

Code	Signification
0	Non connue
211	GC-HRMS - méthode INRA

### 36.6.62 PBDE66

PBDE 66 (PolyBromoDiphénylEther)

**Unité :** ng/kg

**Liste des méthodes :**

Code	Signification
0	Non connue
211	GC-HRMS - méthode INRA

### 36.6.63 PBDE71

PBDE 71 (PolyBromoDiphénylEther)

**Unité :** ng/kg

**Liste des méthodes :**

Code	Signification
0	Non connue
211	GC-HRMS - méthode INRA

### 36.6.64 PBDE77

PBDE 77 (PolyBromoDiphénylEther)

**Unité :** ng/kg

**Liste des méthodes :**

Code	Signification
0	Non connue
211	GC-HRMS - méthode INRA

### 36.6.65 PBDE85

PBDE 85 (PolyBromoDiphénylEther)

**Unité :** ng/kg

**Liste des méthodes :**

Code	Signification
0	Non connue
211	GC-HRMS - méthode INRA

### 36.6.66 PBDE99

PBDE 99 (PolyBromoDiphénylEther)

**Unité :** ng/kg

**Liste des méthodes :**

Code	Signification
0	Non connue
211	GC-HRMS - méthode INRA

### 36.6.67 PBDE100

PBDE 100 (PolyBromoDiphénylEther)

**Unité :** ng/kg

**Liste des méthodes :**

Code	Signification
0	Non connue
211	GC-HRMS - méthode INRA

### 36.6.68 PBDE119

PBDE 119 (PolyBromoDiphénylEther)

**Unité :** ng/kg

**Liste des méthodes :**

Code	Signification
0	Non connue
211	GC-HRMS - méthode INRA

### 36.6.69 PBDE126

PBDE 126 (PolyBromoDiphénylEther)

**Unité :** ng/kg

**Liste des méthodes :**

Code	Signification
0	Non connue
211	GC-HRMS - méthode INRA

### 36.6.70 PBDE138

PBDE 138 (PolyBromoDiphénylEther)

**Unité :** ng/kg

**Liste des méthodes :**

Code	Signification
0	Non connue
211	GC-HRMS - méthode INRA

### 36.6.71 PBDE153

PBDE 153 (PolyBromoDiphénylEther)

**Unité :** ng/kg

**Liste des méthodes :**

Code	Signification
0	Non connue
211	GC-HRMS - méthode INRA

### 36.6.72 PBDE154

PBDE 154 (PolyBromoDiphénylEther)

**Unité :** ng/kg

**Liste des méthodes :**

Code	Signification
0	Non connue
211	GC-HRMS - méthode INRA

### 36.6.73 PBDE156

PBDE 156 (PolyBromoDiphénylEther)

**Unité :** ng/kg

**Liste des méthodes :**

Code	Signification
0	Non connue
211	GC-HRMS - méthode INRA

### 36.6.74 PBDE183

PBDE 183 (PolyBromoDiphénylEther)

**Unité :** ng/kg

**Liste des méthodes :**

Code	Signification
0	Non connue
211	GC-HRMS - méthode INRA

### 36.6.75 PBDE184

PBDE 184 (PolyBromoDiphénylEther)

**Unité :** ng/kg

**Liste des méthodes :**

Code	Signification
0	Non connue
211	GC-HRMS - méthode INRA

### 36.6.76 PBDE191

PBDE 191 (PolyBromoDiphénylEther)

**Unité :** ng/kg

**Liste des méthodes :**

Code	Signification
0	Non connue
211	GC-HRMS - méthode INRA

### 36.6.77 PBDE196

PBDE 196 (PolyBromoDiphénylEther)

**Unité :** ng/kg

**Liste des méthodes :**

Code	Signification
0	Non connue
211	GC-HRMS - méthode INRA

### 36.6.78 PBDE197

PBDE 197 (PolyBromoDiphénylEther)

**Unité :** ng/kg

**Liste des méthodes :**

Code	Signification
0	Non connue
211	GC-HRMS - méthode INRA

### 36.6.79 PBDE206

PBDE 206 (PolyBromoDiphénylEther)

**Unité :** ng/kg

**Liste des méthodes :**

Code	Signification
0	Non connue
211	GC-HRMS - méthode INRA

### 36.6.80 PBDE207

PBDE 207 (PolyBromoDiphénylEther)

**Unité :** ng/kg**Liste des méthodes :**

Code	Signification
0	Non connue
211	GC-HRMS - méthode INRA

**36.6.81 PBDE209**

PBDE 209 (PolyBromoDiphénylEther)

**Unité :** ng/kg**Liste des méthodes :**

Code	Signification
0	Non connue
211	GC-HRMS - méthode INRA

**36.6.82 12378PECDD**

12378-PeCDD (Pentachlorodibenzodioxine)

**Unité :** ng/kg**Liste des méthodes :**

Code	Signification
0	Non connue
211	GC-HRMS - méthode INRA

**36.6.83 12378PECDF**

12378-PeCDF (Pentachlorodibenzofurane)

**Unité :** ng/kg**Liste des méthodes :**

Code	Signification
0	Non connue
211	GC-HRMS - méthode INRA

**36.6.84 123789HXCDD**

123789-HxCDD (Hexachlorodibenzodioxine)

**Unité :** ng/kg**Liste des méthodes :**

Code	Signification
0	Non connue
211	GC-HRMS - méthode INRA

**36.6.85 123789HXCDF**

123789-HxCDF (Hexachlorodibenzofurane)

**Unité :** ng/kg**Liste des méthodes :**

Code	Signification
0	Non connue
211	GC-HRMS - méthode INRA

**36.6.86 234678HXCDF**

234678-HxCDF (Hexachlorodibenzofurane)

**Unité :** ng/kg**Liste des méthodes :**

Code	Signification
0	Non connue
211	GC-HRMS - méthode INRA

**36.6.87 23478PECDF**

23478-PeCDF (Pentachlorodibenzofurane)

**Unité :** ng/kg**Liste des méthodes :**

Code	Signification
0	Non connue
211	GC-HRMS - méthode INRA

**36.6.88 2378TCDD**

2378-TCDD (Tetrachlorodibenzodioxine)

**Unité :** ng/kg**Liste des méthodes :**

Code	Signification
0	Non connue
211	GC-HRMS - méthode INRA

**36.6.89 2378TCDF**

2378-TCDF (Tetrachlorodibenzofurane)

**Unité :** ng/kg**Liste des méthodes :**

Code	Signification
0	Non connue
211	GC-HRMS - méthode INRA

**36.7 Description des déterminations de pesticides**

Les déterminations sont ici listées par ordre alphabétique.

**36.7.1 ALDRINE**

Aldrine (organochloré)

**Unité :** µg/kg**Liste des méthodes :**

Code	Signification
0	Non connue
212	GC-ECD méthode INRA
227	HS/SPME/GC-MS-MS (méthode en ligne HS (Head Space) - SPME (Solid Phase Micro Extraction) - GC (Gas Chromatography) - MS/MS (Masse/Masse))

**36.7.2 ALPHA\_ENDOSULPHAN**

α-endosulphan (organochloré)

**Unité :** µg/kg**Liste des méthodes :**

Code	Signification
0	Non connue
212	GC-ECD méthode INRA

Code	Signification
227	HS/SPME/GC-MS-MS (méthode en ligne HS (Head Space) - SPME (Solid Phase Micro Extraction) - GC (Gas Chromatography) - MS/MS (Masse/Masse))

### 36.7.3 ALPHA\_HCH

$\alpha$ -HCH (Hexachlorocyclohexane) (organochloré)

Unité :  $\mu\text{g}/\text{kg}$

Liste des méthodes :

Code	Signification
0	Non connue
212	GC-ECD méthode INRA
227	HS/SPME/GC-MS-MS (méthode en ligne HS (Head Space) - SPME (Solid Phase Micro Extraction) - GC (Gas Chromatography) - MS/MS (Masse/Masse))

### 36.7.4 AMETRYNE

Amétryne (herbicide)

Unité :  $\text{ng}/\text{kg}$

Liste des méthodes :

Code	Signification
0	Non connue
213	HPLC-MS/MS Méthode INRA

### 36.7.5 ATRATON

Atraton (herbicide)

Unité :  $\text{ng}/\text{kg}$

Liste des méthodes :

Code	Signification
0	Non connue
213	HPLC-MS/MS Méthode INRA

### 36.7.6 ATRAZINE

Atrazine (herbicide)

Unité :  $\text{ng}/\text{kg}$

Liste des méthodes :

Code	Signification
0	Non connue
213	HPLC-MS/MS Méthode INRA

### 36.7.7 BETA\_ENDOSULPHAN

$\beta$ -endosulphan (organochloré)

Unité :  $\mu\text{g}/\text{kg}$

Liste des méthodes :

Code	Signification
0	Non connue
212	GC-ECD méthode INRA
227	HS/SPME/GC-MS-MS (méthode en ligne HS (Head Space) - SPME (Solid Phase Micro Extraction) - GC (Gas Chromatography) - MS/MS (Masse/Masse))

**36.7.8 BETA\_HCH**

β-HCH

**Unité :** µg/kg**Liste des méthodes :**

Code	Signification
0	Non connue
227	HS/SPME/GC-MS-MS (méthode en ligne HS (Head Space) - SPME (Solid Phase Micro Extraction) - GC (Gas Chromatography) - MS/MS (Masse/Masse))

**36.7.9 CYANAZINE**

Cyanazine (herbicide)

**Unité :** ng/kg**Liste des méthodes :**

Code	Signification
0	Non connue
213	HPLC-MS/MS Méthode INRA

**36.7.10 DCPMU**

DCPMU (Dichlorophenyl méthylurée) (herbicide)

**Unité :** ng/kg**Liste des méthodes :**

Code	Signification
0	Non connue
213	HPLC-MS/MS Méthode INRA

**36.7.11 DCPU**

DCPU (Dichlorophénylurée) (herbicide)

**Unité :** ng/kg**Liste des méthodes :**

Code	Signification
0	Non connue
213	HPLC-MS/MS Méthode INRA

**36.7.12 DEATRAZINE**

De-atrazine (herbicide)

**Unité :** ng/kg**Liste des méthodes :**

Code	Signification
0	Non connue
213	HPLC-MS/MS Méthode INRA

**36.7.13 DELTA\_HCH**

Delta\_hch

**Unité :** µg/kg**Liste des méthodes :**

Code	Signification
0	Non connue
212	GC-ECD méthode INRA
227	HS/SPME/GC-MS-MS (méthode en ligne HS (Head Space) - SPME (Solid Phase Micro Extraction) - GC (Gas Chromatography) - MS/MS (Masse/Masse))



**36.7.14 DESMETRYNE**

Desmétryne (herbicide)

**Unité :** ng/kg**Liste des méthodes :**

Code	Signification
0	Non connue
213	HPLC-MS/MS Méthode INRA

**36.7.15 DIELDRINE**

Dieldrine (organochloré)

**Unité :** µg/kg**Liste des méthodes :**

Code	Signification
0	Non connue
212	GC-ECD méthode INRA
227	HS/SPME/GC-MS-MS (méthode en ligne HS (Head Space) - SPME (Solid Phase Micro Extraction) - GC (Gas Chromatography) - MS/MS (Masse/Masse))

**36.7.16 DITRAZINE**

Di-triazine (herbicide)

**Unité :** ng/kg**Liste des méthodes :**

Code	Signification
0	Non connue
213	HPLC-MS/MS Méthode INRA

**36.7.17 DIURON**

Diuron (herbicide)

**Unité :** ng/kg**Liste des méthodes :**

Code	Signification
0	Non connue
213	HPLC-MS/MS Méthode INRA

**36.7.18 ENDRINE**

Endrine (organochloré)

**Unité :** µg/kg**Liste des méthodes :**

Code	Signification
0	Non connue
212	GC-ECD méthode INRA
227	HS/SPME/GC-MS-MS (méthode en ligne HS (Head Space) - SPME (Solid Phase Micro Extraction) - GC (Gas Chromatography) - MS/MS (Masse/Masse))

**36.7.19 FENURON**

Fénuron (herbicide)

**Unité :** ng/kg**Liste des méthodes :**

Code	Signification
0	Non connue

Code	Signification
213	HPLC-MS/MS Méthode INRA

**36.7.20 HCB**

HCB (HexaChloroBenzène (OCP, fongicide))

Unité : µg/kg

Liste des méthodes :

Code	Signification
0	Non connue
227	HS/SPME/GC-MS-MS (méthode en ligne HS (Head Space) - SPME (Solid Phase Micro Extraction) - GC (Gas Chromatography) - MS/MS (Masse/Masse))

**36.7.21 HEPTACHLORE**

Heptachlore (organochloré)

Unité : µg/kg

Liste des méthodes :

Code	Signification
0	Non connue
212	GC-ECD méthode INRA
227	HS/SPME/GC-MS-MS (méthode en ligne HS (Head Space) - SPME (Solid Phase Micro Extraction) - GC (Gas Chromatography) - MS/MS (Masse/Masse))

**36.7.22 IPA**

IPA (Isopropylamine) (herbicide)

Unité : ng/kg

Liste des méthodes :

Code	Signification
0	Non connue
213	HPLC-MS/MS Méthode INRA

**36.7.23 IPPMU**

IPPMU (Isopropylphényl methylurée) (herbicide)

Unité : ng/kg

Liste des méthodes :

Code	Signification
0	Non connue
213	HPLC-MS/MS Méthode INRA

**36.7.24 IPPU**

IPPU (Isopropylphénylurée) (herbicide)

Unité : ng/kg

Liste des méthodes :

Code	Signification
0	Non connue
213	HPLC-MS/MS Méthode INRA

**36.7.25 ISOPROTURON**

Isoproturon (herbicide)

**Unité :** ng/kg**Liste des méthodes :**

Code	Signification
0	Non connue
213	HPLC-MS/MS Méthode INRA

**36.7.26 LINDANE**Lindane ( $\gamma$ -HCH : Hexachlorocyclohexane) (organochloré)**Unité :**  $\mu$ g/kg**Liste des méthodes :**

Code	Signification
0	Non connue
212	GC-ECD méthode INRA
227	HS/SPME/GC-MS-MS (méthode en ligne HS (Head Space) - SPME (Solid Phase Micro Extraction) - GC (Gas Chromatography) - MS/MS (Masse/Masse))

**36.7.27 LINURON**

Linuron (herbicide)

**Unité :** ng/kg**Liste des méthodes :**

Code	Signification
0	Non connue
213	HPLC-MS/MS Méthode INRA

**36.7.28 METHABENZTHIAZURON**

Méthabenzthiazuron (herbicide)

**Unité :** ng/kg**Liste des méthodes :**

Code	Signification
0	Non connue
213	HPLC-MS/MS Méthode INRA

**36.7.29 METHOPROTRYNE**

Méthoprotryne (herbicide)

**Unité :** ng/kg**Liste des méthodes :**

Code	Signification
0	Non connue
213	HPLC-MS/MS Méthode INRA

**36.7.30 MONOLINURON**

Monolinuron (herbicide)

**Unité :** ng/kg**Liste des méthodes :**

Code	Signification
0	Non connue
213	HPLC-MS/MS Méthode INRA

**36.7.31 MONURON**

Monuron (herbicide)

**Unité :** ng/kg**Liste des méthodes :**

Code	Signification
0	Non connue
213	HPLC-MS/MS Méthode INRA

**36.7.32 NEBURON**

Néburon (herbicide)

**Unité :** ng/kg**Liste des méthodes :**

Code	Signification
0	Non connue
213	HPLC-MS/MS Méthode INRA

**36.7.33 PPDDD**

p,p'-DDD (Dichlorodiphényldichloroéthane) (organochloré)

**Unité :** µg/kg**Liste des méthodes :**

Code	Signification
0	Non connue
212	GC-ECD méthode INRA
227	HS/SPME/GC-MS-MS (méthode en ligne HS (Head Space) - SPME (Solid Phase Micro Extraction) - GC (Gas Chromatography) - MS/MS (Masse/Masse))

**36.7.34 PPDDE**

p,p'-DDE (Dichlorodiphényldichloroéthylène) (organochloré)

**Unité :** µg/kg**Liste des méthodes :**

Code	Signification
0	Non connue
212	GC-ECD méthode INRA
227	HS/SPME/GC-MS-MS (méthode en ligne HS (Head Space) - SPME (Solid Phase Micro Extraction) - GC (Gas Chromatography) - MS/MS (Masse/Masse))

**36.7.35 PPDDT**

p,p'-DDT (Dichlorodiphényltrichloroéthane) (organochloré)

**Unité :** µg/kg**Liste des méthodes :**

Code	Signification
0	Non connue
212	GC-ECD méthode INRA
227	HS/SPME/GC-MS-MS (méthode en ligne HS (Head Space) - SPME (Solid Phase Micro Extraction) - GC (Gas Chromatography) - MS/MS (Masse/Masse))

**36.7.36 PROMETON**

Prométon (herbicide)

**Unité :** ng/kg**Liste des méthodes :**

Code	Signification
0	Non connue
213	HPLC-MS/MS Méthode INRA

**36.7.37 PROMETRYNE**

Prométryne (herbicide)

**Unité :** ng/kg**Liste des méthodes :**

Code	Signification
0	Non connue
213	HPLC-MS/MS Méthode INRA

**36.7.38 PROPАЗINE**

Propazine (herbicide)

**Unité :** ng/kg**Liste des méthodes :**

Code	Signification
0	Non connue
213	HPLC-MS/MS Méthode INRA

**36.7.39 SIMAZINE**

Simazine(herbicide)

**Unité :** ng/kg**Liste des méthodes :**

Code	Signification
0	Non connue
213	HPLC-MS/MS Méthode INRA

**36.7.40 TETADELTA\_HCH**

δ-HCH (organochloré)

**Unité :** µg/kg**Liste des méthodes :**

Code	Signification
0	Non connue
212	GC-ECD méthode INRA

**36.7.41 TERBUTYLАЗINE**

Terbutylazine (herbicide)

**Unité :** ng/kg**Liste des méthodes :**

Code	Signification
0	Non connue
213	HPLC-MS/MS Méthode INRA

## 37 Table RESULTAT\_ANALYSE\_GRANULO

### 37.1 Définition du contenu de la table

La table RESULTAT\_ANALYSE\_GRANULO contient l'ensemble des résultats des analyses granulométriques réalisées sur les échantillons de sols. L'interface DoneSol-web permet de saisir au maximum 10 fractions pour une analyse granulométrique.

### 37.2 Structure de la table

Champ formant la clé primaire de la table

Nom du champ	Intitulé	Type	Page
ID_RESULTAT	Identification du résultat	Numérique	349

Autres champs de la table

Nom du champ	Intitulé	Type	Page
ID_ENS_RESULTAT_ANALYSE_GRANULO	Identification de l'analyse	Entier	349
SEUIL_INFERIEUR	Seuil inférieur de la fraction granulométrique	Numérique	349
SEUIL_SUPERIEUR	Seuil supérieur de la fraction granulométrique	Numérique	350
UNITE_SEUIL	Unité du seuil de la fraction granulométrique	Texte	350
VALEUR	Résultat de la fraction granulométrique	Numérique	350

### 37.3 Description du champ formant la clé primaire de la table

#### 37.3.1 Champ ID\_RESULTAT

**Définition :**

Identifiant du résultat.

**Spécificités :**

Champ non codé, de type entier (2 caractères).

**Règles d'intégrité :**

- Champ obligatoire.
- Champ se remplissant de façon automatique et n'apparaissant pas sur l'interface de saisie.

### 37.4 Autres champs de la table

#### 37.4.1 Champ ID\_ENS\_RESULTAT\_ANALYSE\_GRANULO

**Définition :**

Identifiant de l'analyse.

**Spécificités :**

Champ non codé, de type entier (2 caractères).

**Règles d'intégrité :**

- Champ obligatoire.
- Champ se remplissant de façon automatique et n'apparaissant pas sur l'interface de saisie.

### 37.4.2 Champ SEUIL\_INFERIEUR

**Définition :**

Seuil inférieur du fractionnement granulométrique.

**Spécificités :**

Champ non codé, de type numérique.

**Règles d'intégrité :**

Champ obligatoire.

**Aide à la saisie**

Par défaut les seuils inférieurs du fractionnement « 5 fractions » le plus courant sont déjà présents. Il est possible de les modifier lors de la saisie. Bien vérifier que les seuils saisis correspondent bien au résultat saisi.

### 37.4.3 Champ SEUIL\_SUPERIEUR

**Définition :**

Seuil supérieur du fractionnement granulométrique.

**Spécificités :**

Champ non codé, de type numérique.

**Règles d'intégrité :**

Champ obligatoire.

**Aide à la saisie**

Par défaut les seuils supérieurs du fractionnement « 5 fractions » le plus courant sont déjà présents. Il est possible de les modifier lors de la saisie. Bien vérifier que les seuils saisis correspondent bien au résultat saisi.

### 37.4.4 Champ UNITE\_SEUIL

**Définition :**

Unité des seuils des fractions.

**Spécificités :**

Champ non codé, de type texte.

**Règles d'intégrité :**

- Champ obligatoire.
- Champ figé.

**Aide à la saisie**

L'unité des seuils est le  $\mu\text{m}$ . Ceci ne peut être modifié.

### 37.4.5 Champ VALEUR

**Définition :**

Valeur résultat de l'analyse granulométrique.

**Spécificités :**

Champ non codé, de type numérique.

**Règles d'intégrité :**

Aucune.

**Aide à la saisie**

Le résultat doit être saisi en g/kg. L'annexe 9 peut vous aider dans les conversions.

## 38 Table RESULTAT\_DENSITE\_APPARENTE

### 38.1 Définition du contenu de la table

La table RESULTAT\_DENSITE\_APPARENTE contient l'ensemble des résultats des analyses de densité apparente réalisées sur les échantillons de sols.

### 38.2 Structure de la table

Champs formant la clé primaire de la table

Nom du champ	Intitulé	Type	Page
ID_RESULTAT	Identification du résultat	Numérique	351

Champs relatifs à la mesure de la densité apparente

Nom du champ	Intitulé	Type	Page
ID_ANALYSE	Identification de l'analyse	Numérique	351
ID_METHODE	Identification de la méthode	Numérique	351
MASSE_HUMIDE	Masse humide de l'échantillon	Numérique	352
MASSE_SECHE	Masse sèche de l'échantillon	Numérique	352
NB_REPETITIONS	Nombre de répétitions pour la mesure de la densité apparente	Numérique	352
TENEUR_EN_EAU	Outil de calcul de la teneur en eau	Numérique	352
VALEUR	Valeur de densité apparente	Numérique	352
VOLUME_TOTAL	Volume total	Numérique	353

### 38.3 Description des champs

#### 38.3.1 Champ ID\_RESULTAT

**Définition :**

Identifiant du résultat.

**Spécificités :**

Champ non codé, de type entier (2 caractères).

**Règles d'intégrité :**

- Champ obligatoire.
- Champ se remplissant de façon automatique et n'apparaissant pas sur l'interface de saisie.

#### 38.3.2 Champ ID\_ANALYSE

**Définition :**

Identifiant de l'analyse.

**Spécificités :**

Champ non codé, de type entier (2 caractères).

**Règles d'intégrité :**

- Champ obligatoire.
- Champ se remplissant de façon automatique et n'apparaissant pas sur l'interface de saisie.

#### 38.3.3 Champ ID\_METHODE

**Définition :**

Identifiant de la méthode de détermination de la densité apparente.

**Spécificités :**

Champ codé, de type entier (2 caractères).



**Règles d'intégrité :**

Champ obligatoire.

**Liste des codes :**

Code	Signification
0	Non connue
0.1	Autre méthode que celles proposées en format DoneSol2
133	Masse volumique apparente (cylindre) + masse sèche (au laboratoire)
141	Masse volumique apparente (par excavation, mesure du volume à l'eau) + masse sèche (au laboratoire)
142	Masse volumique apparente (par excavation, mesure du volume avec du sable) + masse sèche (au laboratoire)
134	Masse volumique apparente (densitomètre à membrane) + masse sèche (au laboratoire)
135	Masse volumique apparente au gamma-densitomètre sur le terrain
140	Mesure sur mottes, enrobage au pétrole
203	Prélèvement à la tarière cylindre
204	Prélèvement à la tarière Edelman diam. 7 cm
205	Prélèvement au préleveur de tourbe ou tarière russe
136	Sur mottes de diamètre > 10 cm (enrobage paraffine)
137	Sur mottes de diamètre 5 à 10 cm (enrobage paraffine)
138	Sur mottes de diamètre 1 à 5 cm (enrobage paraffine)
139	Sur mottes de diamètre < 1 cm (enrobage paraffine)
172	Cube vergière (cube de 10 cm de côté découpé dans le sol en place)

**38.3.4 Champ MASSE\_HUMIDE****Définition :**

Masse humide de l'échantillon en g.

**Spécificités :**

Champ non codé, de type numérique.

**Règles d'intégrité :**

Aucune.

**38.3.5 Champ MASSE\_SECHE****Définition :**

Masse sèche de l'échantillon en g.

**Spécificités :**

Champ non codé, de type numérique.

**Règles d'intégrité :**

Aucune.

**38.3.6 Champ NB\_REPETITIONS****Définition :**

Nombre de répétitions de la mesure de la densité apparente.

**Spécificités :**

Champ non codé, de type numérique (2 caractères).

**Règles d'intégrité :**

Aucune.

**38.3.7 Champ TENEUR\_EN\_EAU****Définition :**

Affichage du calcul de la teneur en eau.

**Spécificités :**

Champ non disponible à la saisie.

C'est un outil permettant de calculer la teneur en eau à partir des champs MASSE\_HUMIDE et MASSE\_SECHE selon la formule :

Teneur en eau = (Masse humide - Masse sèche) / Masse sèche \* 100

La valeur affichée dans ce champ n'est pas enregistrée dans la base de données.

L'utilisateur peut lorsqu'il modifie/saisit le formulaire cliquer sur l'icône "calculatrice" pour calculer/mettre à jour la teneur en eau.

**Règles d'intégrité :**

Cet outil ne fonctionne que si les champs MASSE\_HUMIDE et MASSE\_SECHE sont renseignés.

**38.3.8 Champ VALEUR****Définition :**

Valeur de la densité apparente.

**Spécificités :**

Champ non codé, de type numérique.

**Règles d'intégrité :**

Aucune.

**38.3.9 Champ VOLUME\_TOTAL****Définition :**

Volume total de l'échantillon en cm<sup>3</sup>.

**Spécificités :**

Champ non codé, de type texte (2 caractères).

**Règles d'intégrité :**

Aucune.



## 39 Table RESULTAT\_EG

### 39.1 Définition du contenu de la table

La table RESULTAT\_EG contient l'ensemble des résultats de mesure de la quantité d'éléments grossiers réalisée sur les échantillons de sols. On appelle éléments grossiers toute fraction granulométrique supérieure à 2 mm.

### 39.2 Structure de la table

Champs formant la clé primaire de la table

Nom du champ	Intitulé	Type	Page
ID_RESULTAT	Identification du résultat	Numérique	355

Autres champs de la table

Nom du champ	Intitulé	Type	Page
ID_ANALYSE	Identification de l'analyse	Numérique	355
ID_METHODE	Identifiant de la méthode d'analyse physique	Entier	355
MASSE	Masse des éléments grossiers en g	Numérique	356
PRC_MASS_TOT	Pourcentage massique total des éléments grossiers	Numérique	310
SEUIL_INFERIEUR	Seuil inférieur de la fraction	Numérique	356
SEUIL_SUPERIEUR	Seuil supérieur de la fraction	Numérique	356
UNITE_SEUIL	Unité des seuils des fractions	Texte	357
VALEUR	Pourcentage d'éléments grossiers	Numérique	357
VOLUME	Volume des éléments grossiers en mL	Numérique	357

### 39.3 Description du champ formant la clé primaire de la table

#### 39.3.1 Champ ID\_RESULTAT

**Définition :**

Identification du résultat.

**Spécificités :**

Champ non codé, de type numérique.

**Règles d'intégrité :**

Champ obligatoire.

### 39.4 Description des champs relatifs aux éléments grossiers

#### 39.4.1 Champ ID\_ANALYSE

**Définition :**

Identifiant de l'analyse.

**Spécificités :**

Champ non codé, de type numérique.

**Règles d'intégrité :**

Champ obligatoire.

### 39.4.2 Champ ID\_METHODE

**Définition :**

Identifiant de la méthode d'analyse physique.

**Spécificités :**

Champ codé, de type numérique.

**Règles d'intégrité :**

Champ obligatoire.

### 39.4.3 Champ MASSE

**Définition :**

Masse des éléments grossiers en g.

**Spécificités :**

Champ non codé, de type numérique.

**Règles d'intégrité :**

Aucune.

### 39.4.4 PRC\_MASS\_TOT

**Définition :**

Pourcentage massique total (teneur pondérale) des éléments grossiers (en %).

**Spécificités :**

Champ non codé, de type numérique, limité sur l'interface DoneSol-web à un réel de 3 caractères avant la virgule avec 2 décimales.

**Règles d'intégrité :**

La somme des valeurs des champs correspondant aux GRAVIER, CAILLOU, PIERRE et BLOC doit être inférieure ou égale à la valeur du champ PRC\_MASS\_TOT.

**Aide à la saisie**

ex : PRC\_MASS\_TOT = 15 % et ce sont uniquement des graviers ; aussi la valeur du champ GRAVIER est aussi de 15%.

### 39.4.5 Champ SEUIL\_INFERIEUR

**Définition :**

Seuil inférieur de la fraction des éléments grossiers en cm.

**Spécificités :**

Champ non codé, de type numérique.

**Règles d'intégrité :**

Obligatoire si le champ VALEUR est saisi.

**Aide à la saisie**

Les seuils inférieurs par défaut correspondent aux seuils couramment utilisés en France.

### 39.4.6 Champ SEUIL\_SUPERIEUR

**Définition :**

Seuil supérieur de la fraction des éléments grossiers en cm.

**Spécificités :**

Champ non codé, de type numérique.

**Règles d'intégrité :**

Obligatoire si le champ VALEUR est saisi.

**Aide à la saisie**

Les seuils supérieurs par défaut correspondent aux seuils couramment utilisés en France.

**39.4.7 Champ UNITE\_SEUIL****Définition :**

Unité des seuils inférieurs et supérieurs de la taille des éléments grossiers.

**Spécificités :**

Champ non codé, de type texte.

**Règles d'intégrité :**

Ce champ est fixé et non modifiable. L'unité est le cm.

**39.4.8 Champ VALEUR****Définition :**

Pourcentage d'éléments grossiers (en %).

**Spécificités :**

Champ non codé, de type numérique.

**Règles d'intégrité :**

La valeur peut être saisie si les champs SEUIL\_INFERIEUR et SEUIL\_SUPERIEUR le sont.

**39.4.9 Champ VOLUME****Définition :**

Volume des éléments grossiers en mL.

**Spécificités :**

Champ non codé, de type numérique.

**Règles d'intégrité :**

Aucune.



## 40 Table STRATE

### 40.1 Définition du contenu de la table

La table STRATE décrit, pour chaque Unité Typologique de Sol (UTS), l'organisation spatiale des strates (numéro, nom, profondeur d'apparition, épaisseur, forme, etc.) qui lui sont affectées. Elle correspond à l'ancienne table STRATIFIE sous DoneSol1 et à l'ancienne table AFFECT\_STRATE\_U\_SOL sous DoneSol2.

La table STRATE fait partie des tables de données surfaciques, avec les tables USC, L\_UCS\_UTS, UTS, L\_UTS, STRATE\_QUAL, STRATE\_QUANT et L\_STRATE.

#### Rappel sur les concepts de base

L'ensemble des observations ponctuelles (tarière, fossé, talus, fosses) va permettre de définir les types de sol ou Unité Typologique de Sol (UTS), ainsi que leur extension spatiale, et de préciser la variabilité des paramètres pédologiques des horizons qui les composent, et qui forment les strates (cf. Introduction). Cette variabilité intra-unité est renseignée par l'attribution à chaque paramètre soit d'un intervalle de valeurs s'il s'agit de variables quantitatives, soit d'une valeur modale et de ses valeurs secondaires et mineures dans le cas de variables qualitatives.

Chaque UTS, dans DoneSol, est donc définie par la succession d'une ou de plusieurs strates, et par leur organisation.

Une strate représente la variation dans l'espace d'un horizon, ou d'une couche issue d'un regroupement de plusieurs horizons. Le type de strate adopté (horizon ou couche) est indiqué dans la table UTS (champ TYPE\_STRAT).

#### Note :

Le nombre minimum de strates par UTS n'est pas imposé. Cependant, pour chaque UTS, les différentes strates servant à différencier pédologiquement le type de sol doivent être présentes. Par exemple, dans le cas d'une UTS de type LUVISOL, doivent être présentes au minimum les strates correspondant aux horizons A, E, et BT qui servent à différencier ce type de sol.

### 40.2 Structure de la table

#### Champs formant la clé primaire de la table

Nom du champ	Intitulé	Type	Page
ID_UTS	Identifiant de l'UTS	Entier	360
NO_STRATE	Numéro de la strate dans l'UTS	Entier	360

#### Autres champs de la table

Nom du champ	Intitulé	Type	Page
COMM_STRATE	Commentaires sur la stratification	Texte	361
CPCS_NOM	Nom de la strate en CPCS	Texte	361
DISPO_SURF	Orientation générale de la strate par rapport à la surface du sol	Texte	361
EPAIS_MAX	Épaisseur maximale de la strate dans l'UTS.	Entier	362
EPAIS_MIN	Épaisseur minimale de la strate dans l'UTS.	Entier	362
EPAIS_MOY	Épaisseur moyenne de la strate dans l'UTS.	Entier	362



Nom du champ	Intitulé	Type	Page
FORME_STRATE	Description synthétique du volume tridimensionnel	Texte	363
NOM_SS_CLASSIF	Nom de la strate sans classification	Texte	364
PROF_APPAR_MAX	Profondeur d'apparition maximale de la strate dans l'UTS	Entier	364
PROF_APPAR_MIN	Profondeur d'apparition minimale de la strate dans l'UTS	Entier	364
PROF_APPAR_MOY	Profondeur d'apparition moyenne de la strate dans l'UTS	Entier	364
RP_2008_NOM	Nom de la strate en RP 2008	Texte	365
RP_95_NOM	Nom de la strate en RP 1995	Texte	365
TERM_LAT	Description de la terminaison latérale de la strate	Texte	365
WRB_1998_NOM	Nom de la strate en WRB 1998	Texte	366

### **40.3 Description des champs formant la clé primaire de la table**

#### **40.3.1 Champ ID\_UTS**

**Définition :**

Identifiant de l'Unité Typologique de Sol (UTS) à laquelle est affectée la strate.

**Spécificités :**

Champ non codé, de type numérique (entier sur 3 caractères).

**Règles d'intégrité :**

- Champ obligatoire.
- L'identifiant de l'UTS indiqué par le champ NO\_UTS de la table STRATE doit correspondre à l'identifiant de l'UTS considérée indiqué par le champ ID\_UTS de la table UTS.
- une strate ne peut être affectée qu'à une seule UTS de l'étude

#### **40.3.2 Champ NO\_STRATE**

**Définition :**

Numéro de la strate dans l'Unité Typologique de Sol (UTS), en fonction de son ordre à partir de la surface.

**Spécificités :**

Champ non codé, de type numérique (entier sur 5 caractères).

**Règles d'intégrité :**

- Champ obligatoire
- Les strates sont numérotées de 1 à n par ordre d'apparition depuis la surface.
- Pour une même UTS, le numéro NO\_STRATE affecté à une strate doit être unique.

**Note :**

Les strates sont numérotées de 1 à n par ordre d'apparition depuis la surface. La strate 1 doit toujours correspondre à la strate de surface, la strate 2 à la strate sous-jacente à la strate de surface, et ainsi de suite.

**Aide à l'utilisation**

Ce champ permet de classer les strates d'une UTS en fonction de la profondeur et d'extraire certaines strates particulières, par exemple la strate de surface (NO\_STRATE=1).

## 40.4 Autres champs de la table

### 40.4.1 Champ COMM\_STRATE

**Définition :**

Compléments ou commentaires sur la disposition spatiale des strates dans l'Unité Typologique de Sol.

**Spécificités :**

Champ non codé, de type texte (240 caractères).

**Règles d'intégrité :**

Aucune.

**Aide à la saisie**

Ce champ doit être saisi en MAJUSCULES et SANS retour à la ligne.

### 40.4.2 Champ CPCS\_NOM

**Définition :**

Nom détaillé de la strate selon la classification CPCS.

**Spécificités :**

Champ non codé, de type texte.

**Règles d'intégrité :**

La dénomination de la strate doit respecter la nomenclature CPCS.

**Note :**

La notation de la strate s'effectue par une lettre code ou un ensemble de lettres codes si la strate correspond à un regroupement d'horizons (ou couche), selon la terminologie de la classification CPCS. Dans le cas d'une couche, les différentes lettres codes correspondant à chaque horizon doivent être séparées par l'un des signes suivants : « + », « , », « ; » ou « . ».

### 40.4.3 Champ DISPO\_SURF

**Définition :**

Orientation générale de la strate par rapport à la surface.

**Spécificités :**

Champ codé, de type texte (1 caractère).

**Règles d'intégrité :**

Aucune.

**Liste des codes (Figure 14) :**

Code	Signification
0	Non connue
1	Parallèle à la surface du sol
2	Oblique
3	Strate enfouie
4	Horizontale et non parallèle à la surface du sol



Figure 14 : type d'orientation générale de la strate par rapport à la surface

#### 40.4.4 Champs EPAIS\_MIN, EPAIS\_MOY et EPAIS\_MAX

##### Définition :

- Champ EPAIS\_MIN épaisseur minimale de la strate dans l'Unité Typologique de Sol (en cm).
- Champ EPAIS\_MOY épaisseur moyenne de la strate dans l'Unité Typologique de Sol (en cm).
- Champ EPAIS\_MAX épaisseur maximale de la strate dans l'Unité Typologique de Sol (en cm).

##### Spécificités :

Champs non codés, de type numérique (entier sur 3 caractères).

##### Règles d'intégrité :

- La valeur du champ EPAIS\_MIN est strictement inférieure à celle du champ EPAIS\_MAX.
- La valeur du champ EPAIS\_MOY est comprise entre celle du champ EPAIS\_MIN et celle du champ EPAIS\_MAX. Elle peut être égale à celle du champ EPAIS\_MIN ou à celle du champ EPAIS\_MAX. Elle ne peut être égale à 0.
- La valeur du champ EPAIS\_MAX est strictement supérieure à celle du champ EPAIS\_MIN.

##### Note :

Idéalement, les épaisseurs minimale, moyenne et maximale d'apparition de la strate sont déterminées de façon statistique à partir des épaisseurs observées sur le terrain par sondages à la tarière ou profils. Le calcul ainsi réalisé est indépendant de celui des profondeurs (les profondeurs minimale, moyenne et maximale ne sont pas déduites des épaisseurs minimale, moyenne et maximale).

Plusieurs règles d'intégrité doivent être respectées lors du calcul des profondeurs d'apparition et des épaisseurs ou lors de la déduction éventuelle d'un type de champ en fonction de l'autre :

- les valeurs minimale, moyenne et maximale de l'épaisseur de la strate 1 doivent être égales aux valeurs minimale, moyenne et maximale de la profondeur d'apparition de la strate 2 ;
- l'épaisseur moyenne d'une strate plus la profondeur d'apparition moyenne de la même strate est égale à la profondeur d'apparition moyenne de la strate sous-jacente ;
- la profondeur d'apparition d'une strate ne peut être inférieure à la somme des épaisseurs minimales des strates sus-jacentes. Par exemple, dans le tableau ci-dessus, la profondeur d'apparition minimale de la strate 3 ne peut être inférieure à la somme des épaisseurs minimales des strates 1 et 2, soit 20 cm + 40 cm = 60 cm.

##### Exemple :

Strate (NO_STRATE)	Profondeur d'apparition (PROF_APPAR_)			Epaisseur (EPAIS_)		
	MIN	MOY	MAX	MIN	MOY	MAX
1	0	0	0	20	25	30
2	20	25	30	40	50	60
3	60	75	80	20	30	-

**Aide à la saisie**

L'épaisseur maximale de la dernière strate décrite en profondeur ne peut pas être connue. Si elle est connue ça suppose que l'on connaisse la strate sous-jacente qui devra alors exister.

**40.4.5 Champ FORME\_STRATE****Définition :**

Description synthétique du volume tridimensionnel formé par la strate.

**Spécificités :**

Champ codé, de type texte (1 caractère).

**Règles d'intégrité :**

Aucune

**Liste des codes (Figure 15) :**

Code	Signification
0	Volume non connu
1	Volume continu
1.1	Volume continu constituant une couche plane d'épaisseur constante
1.2	Volume continu constituant une couche quasi plane d'épaisseur variable
1.3	Plusieurs volumes continus en fines couches successives (horizons en bandes)
1.4	Volume continu ondulé
1.5	Volume continu dont la base comporte des structures verticales (glosses, fentes)
2	Volume discontinu
2.1	Volume discontinu de structures arrondies (poches ou volumes isolés)
2.2	Volume discontinu de structures oblongues ou effilées
2.3	Volume discontinu, structure en coin

**Note :**

L'observation sur le terrain par les points d'observations (sondage, fosses) permet d'avoir une idée sur la forme tridimensionnelle de la strate (en rouge sur la Figure 15).

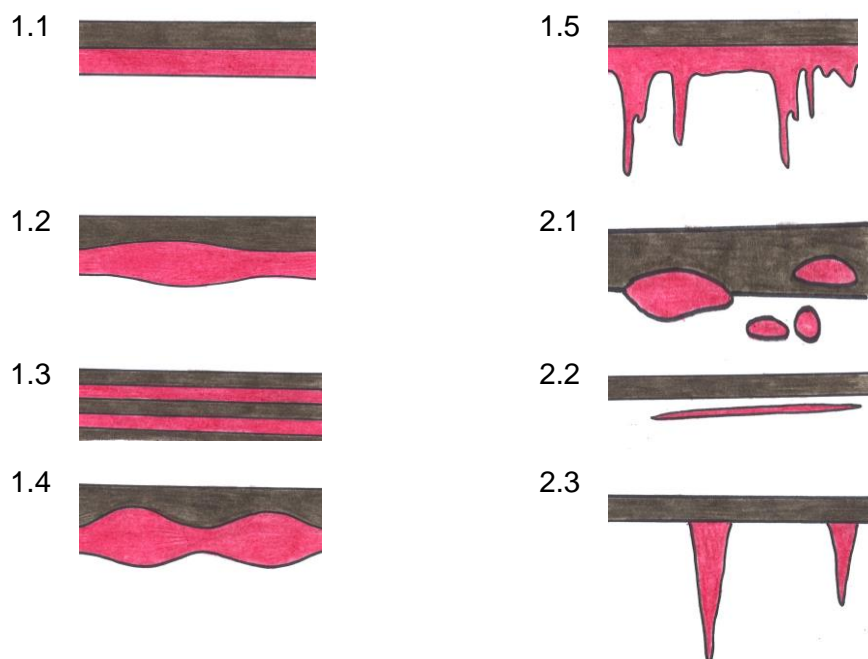

Figure 15 : type de volumes tridimensionnels d'une strate

#### 40.4.6 Champ NOM\_SS\_CLASSIF

##### Définition :

Nom de la strate sans classification.

##### Spécificités :

Champ non codé, de type texte.

##### Règles d'intégrité :

Aucune.

##### Aide à la saisie

Ce champ ne peut pas être saisi.

Il contient les noms des strates dont la classification n'avait pas été indiquée dans DoneSol2.

#### 40.4.7 Champs PROF\_APPAR\_MIN, PROF\_APPAR\_MOY, PROF\_APPAR\_MAX

##### Définition :

Champ PROF\_APPAR\_MIN profondeur minimale d'apparition de la strate dans l'Unité Typologique de Sol (en cm).

Champ PROF\_APPAR\_MOY profondeur moyenne d'apparition de la strate dans l'Unité Typologique de Sol (en cm).

Champ PROF\_APPAR\_MAX profondeur maximale d'apparition de la strate dans l'Unité Typologique de Sol (en cm).

##### Spécificités :

Champs non codés, de type numérique (entier sur 3 caractères).

##### Règles d'intégrité :

- La valeur du champ PROF\_APPAR\_MIN est strictement inférieure à celle du champ PROF\_APPAR\_MAX.
- La valeur du champ PROF\_APPAR\_MOY est comprise entre celle du champ PROF\_APPAR\_MIN et celle du champ PROF\_APPAR\_MAX. Elle peut être égale à celle du champ PROF\_APPAR\_MIN ou à celle du champ PROF\_APPAR\_MAX.

- La valeur du champ PROF\_APPAR\_MAX est strictement supérieure à celle du champ PROF\_APPAR\_MIN.

**Note :**

Idéalement, les profondeurs minimale, moyenne et maximale d'apparition de la strate sont déterminées de façon statistique à partir des profondeurs observées sur le terrain par sondages à la tarière ou profils. Le calcul ainsi réalisé est indépendant de celui des épaisseurs (les épaisseurs minimale, moyenne et maximale ne sont pas déduites des profondeurs minimale, moyenne et maximale).

**40.4.8 Champ RP\_2008\_NOM****Définition :**

Nom détaillé de la strate selon le référentiel français de 2008.

**Spécificités :**

Champ non codé, de type texte.

**Règles d'intégrité :**

La dénomination de la strate doit respecter la nomenclature du référentiel français de 2008.

**Note :**

La notation de la strate s'effectue par une lettre code ou un ensemble de lettres codes si la strate correspond à un regroupement d'horizons (ou couche), selon la terminologie du référentiel français de 2008. Dans le cas d'une couche, les différentes lettres codes correspondant à chaque horizon doivent être séparées par l'un des signes suivants : « + », « , », « ; » ou « . ».

**40.4.9 Champ RP\_95\_NOM****Définition :**

Nom détaillé de la strate selon le référentiel français 1995.

**Spécificités :**

Champ non codé, de type texte.

**Règles d'intégrité :**

La dénomination de la strate doit respecter la nomenclature du référentiel français 1995.

**Note :**

La notation de la strate s'effectue par une lettre code ou un ensemble de lettres codes si la strate correspond à un regroupement d'horizons (ou couche), selon la terminologie du référentiel français 1995. Dans le cas d'une couche, les différentes lettres codes correspondant à chaque horizon doivent être séparées par l'un des signes suivants : « + », « , », « ; » ou « . ».

**Exemple :**

Cas d'une strate représentant un seul horizon :	BT1dg
Cas d'une strate représentant une couche :	BT1dgx+BT2 ou BT1dg;BT2

**40.4.10 Champ TERM\_LAT****Définition :**

Description de la terminaison latérale de la strate, c'est-à-dire de la continuité de la strate au sein de l'Unité Typologique de Sol.

**Spécificités :**

Champ codé, de type texte (1 caractère).

**Règles d'intégrité :**

Aucune.

**Liste des codes (Figure 16) :**

Code	Signification
0	Non connue
1	En biseau
2	Extinction progressive
3	En relais

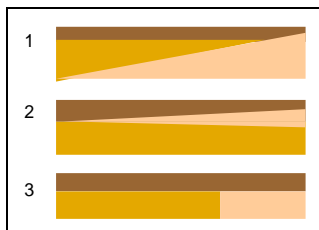

Figure 16 : type de terminaison latérale de la strate

**40.4.11 Champ WRB\_1998\_NOM****Définition :**

Nom détaillé de la strate selon la classification WRB de 1998.

**Spécificités :**

Champ non codé, de type texte.

**Règles d'intégrité :**

- La dénomination de la strate doit respecter la nomenclature de la classification WRB de 1998.

**Note :**

La notation de la strate s'effectue par une lettre code ou un ensemble de lettres codes si la strate correspond à un regroupement d'horizons (ou couche), selon la terminologie de la classification WRB de 1998. Dans le cas d'une couche, les différentes lettres codes correspondant à chaque horizon doivent être séparées par l'un des signes suivants : « + », « , », « ; » ou « . ».

## 41 Table STRATE\_QUAL

### 41.1 Définition du contenu de la table

La table STRATE\_QUAL décrit les variables qualitatives caractéristiques des strates d'une Unité Typologique de Sol. Les variables qualitatives correspondent à des données descriptives, par exemple la couleur, la texture, les éléments grossiers.

La table STRATE\_QUAL correspond à l'ancienne table STRATE de DoneSol2.

#### Rappel sur les concepts

L'ensemble des observations ponctuelles (tarière, fossé, talus, fosses) va permettre de définir les types de sol ou Unités Typologiques de Sol (UTS), ainsi que leur extension spatiale, et de préciser la variabilité des paramètres pédologiques des horizons qui les composent, et qui forment les strates (cf. Introduction). Cette variabilité intra-unité est renseignée par l'attribution à chaque paramètre d'une valeur modale et de ses valeurs secondaires.

Chaque UTS, dans DoneSol, est donc définie par la succession d'une ou de plusieurs strates, et par leur organisation.

Une strate représente la variation dans l'espace d'un horizon, ou d'une couche issue d'un regroupement de plusieurs horizons. Le type de strate adopté (horizon ou couche) est indiqué dans la table UTS (champ TYPE\_STRAT).

### 41.2 Structure de la table

#### Champs formant la clé primaire de la table

Nom du champ	Intitulé	Type	Page
ID_STRATE_QUAL	Identifiant de l'enregistrement	Bigserial	367

#### Autres champs de la table

Nom du champ	Intitulé	Type	Page
ID_UTS	Identifiant de l'UTS	Bigint	367
INFO_VAR	Information sur la manière dont est renseignée la variable	Texte	368
MODE_MIN	Valeur peu rencontrée pour la variable	Texte	367
MODE_PRIN	Valeur la plus souvent rencontrée pour la variable	Texte	367
MODE_SEC	Valeur souvent rencontrée pour la variable	Texte	367
NO_STRATE	Numéro de la strate	Entier	369
NOM_VAR	Nom de la variable décrite pour la strate	Texte	369

### 41.3 Description du champ formant la clé primaire de la table

#### 41.3.1 Champ ID\_STRATE\_QUAL

##### Définition :

Identifiant de l'enregistrement

##### Spécificités :

Champ non codé, de type bigserial.

##### Règles d'intégrité :

Champ obligatoire automatique.

### 41.4 Autres champs de la table de la table

#### 41.4.1 Champ ID\_UTS

##### Définition :

Identifiant de l'UTS.



**Spécificités :**

Champ non codé, de type bigint (entier).

**Règles d'intégrité :**

- Champ obligatoire.
- I. Le numéro d'étude indiqué dans le champ ID\_UTS doit correspondre à l'identifiant de l'UTS considérée définie par le champ ID\_UTS de la table UTS.

**41.4.2 Champ INFO\_VAR****Définition :**

Information sur la manière dont est renseignée la variable.

**Spécificité :**

Champ non codé, de type texte (6 caractères).

**Règles d'intégrité :**

Ce champ doit être renseigné si l'un des champs MODE\_PRINC, MODE\_SEC ou MODE\_MIN l'est.

**Liste des codes :**

Code	Signification
1	Pas d'information
2	Estimation par expertise
3	A partir d'un profil modal
4	Expertise + calcul avec nombre de données compris entre 2 et 4
5	Expertise + calcul avec nombre de données compris entre 5 et 14
6	Expertise + calcul avec nombre de données compris entre 15 et 50
7	Expertise + calcul avec nombre de données > 50

**41.4.3 Champs MODE\_PRIN, MODE\_SEC et MODE\_MIN****Définition :**

Champ MODE\_PRIN : Valeur principale prise par la variable qualitative définie dans le champ NOM\_VAR.

Champ MODE\_SEC : Valeur secondaire prise par la variable qualitative définie dans le champ NOM\_VAR.

Champ MODE\_MIN : Valeur minimale prise par la variable qualitative définie dans le champ NOM\_VAR.

**Spécificité :**

Champs non codés, de type texte (6 caractères).

**Règles d'intégrité :**

- II. Ces champs ne peuvent être renseignés que si le champ NOM\_VAR l'est déjà et correspond à une variable qualitative
- III. Les valeurs des champs MODE\_PRIN, MODE\_SEC et MODE\_MIN ne peuvent pas être identiques.
- IV. Le champ MODE\_PRIN doit être renseigné si MODE\_SEC ou MODE\_MIN l'est.

**Liste des codes :**

La liste des codes varie en fonction de la valeur prise par le champ NOM\_VAR (cf. ci-après).

**Note :**

Pour chaque variable qualitative définie dans le champ NOM\_VAR, trois valeurs différentes sont renseignées :

- 1. la valeur la plus souvent rencontrée pour la variable au sein de la strate considérée, correspondant au champ MODE\_PRIN ;

2. la valeur souvent rencontrée pour la variable au sein de la strate considérée, correspondant au champ MODE\_SEC ;
3. la valeur peu rencontrée pour la variable au sein de la strate considérée, correspondant au champ MODE\_MIN.

Exemple : le champ NOM\_VAR a pour valeur TAILLE\_EG\_PRIN (correspondant à la taille des éléments grossiers principaux de la strate). Les champs MODE\_PRIN, MODE\_SEC et MODE\_MIN prennent les valeurs suivantes :

NOM_VAR	MOD_PRIN	MODE_SEC	MODE_MIN
TAILLE_EG_PRIN	1	2	4

Cela signifie que les éléments grossiers de cette strate sont préférentiellement des graviers (code 1), mais que sont également présents des cailloux (code 2) et des blocs (code 4).

#### 41.4.4 Champ NO\_STRATE

##### Définition :

Numéro de la strate.

##### Spécificités :

Champ non codé, de type numérique (entier sur 5 caractères).

##### Règles d'intégrité :

Champ obligatoire.

#### 41.4.5 Champ NOM\_VAR

##### Définition :

Nom de la variable décrite pour la strate considérée.

##### Spécificités :

Champ codé, de type texte (50 caractères).

##### Règles d'intégrité :

Champ obligatoire.

##### Liste des codes :

Code	Signification	page
ABOND ACT ANTHRO	Abondance des traces d'activité humaine	371
ABOND ACT BIO	Abondance des traces d'activité biologique	372
ABOND TRACE ACTIVITE	Abondance des traces d'activité	371
ABONDANCE CRISTAUX P	Abondance des cristaux principaux	372
ABONDANCE CRISTAUX S	Abondance des cristaux secondaires	372
ABONDANCE MO	Abondance de la matière organique	373
ABONDANCE NODULES P	Abondance des nodules principaux	373
ABONDANCE NODULES S	Abondance des nodules secondaires	373
ABONDANCE PORES	Abondance des pores	373
ABONDANCE TACHE DEG	Abondance des taches de dégradation	374
ABONDANCE TACHE OXY	Abondance des taches d'oxydation	374
ABONDANCE TACHE RED	Abondance des taches de réduction	374
ABONDANCE TACHE RUB	Abondance des taches de rubéfaction	374
ACIDITE EG P	Acidité des éléments grossiers principaux	374
ACIDITE EG S	Acidité des éléments grossiers secondaires	374
ADHESIVITE	Adhésivité de la strate	375
ALTERATION MO	Degré d'altération de la matière organique	375
ASPECT CONDUITS	Aspect des conduits de vers	375
ASPECT FACES	Aspect des faces	375
CARBONATATION EG P	Carbonatation des éléments grossiers principaux	376

<b>Code</b>	<b>Signification</b>	<b>page</b>
CARBONATATION EG S	Carbonatation des éléments grossiers secondaires	376
COMPACITE	Compacité de la strate	376
CONTRAINTTE	Contrainte principale présentée par la strate	376
CONTRASTE TACHE DEG	Contraste des taches de dégradation	377
CONTRASTE TACHE OXY	Contraste des taches d'oxydation	377
CONTRASTE TACHE RED	Contraste des taches de réduction	377
CONTRASTE TACHE RUB	Contraste des taches de rubéfaction	377
COULEUR	Couleur de la strate	378
DENSITE CONDUITS VERS	Densité des conduits de vers	379
DIMENSION CRISTAUX P	Dimensions des cristaux principaux	379
DIMENSION CRISTAUX S	Dimensions des cristaux secondaires	379
DIMENSION NODULES P	Dimension des nodules principaux	379
DIMENSION NODULES S	Dimension des nodules secondaires	379
DIMENSION PORES	Dimension des pores	380
DIMENSION TACHE DEG	Dimension des taches de dégradation	380
DIMENSION TACHE OXY	Dimension des taches d'oxydation	380
DIMENSION TACHE RED	Dimension des taches de réduction	380
DIMENSION TACHE RUB	Dimension des taches de rubéfaction	380
DISPOSITION FENTES	Disposition des fentes	380
DISTRIBUTION TACHE DEG	Distribution des taches de dégradation	380
DISTRIBUTION TACHE OXY	Distribution des taches d'oxydation	380
DISTRIBUTION TACHE RED	Distribution des taches de réduction	380
DISTRIBUTION TACHE RUB	Distribution des taches de rubéfaction	380
DURETE	Dureté de la strate	381
DURETE CIMENT P	Dureté des ciments principaux	381
DURETE CIMENT S	Dureté des ciments secondaires	381
DURETE NODULES P	Dureté des nodules principaux	381
DURETE NODULES S	Dureté des nodules secondaires	381
EFFERVESCECE	Intensité de l'effervescence	382
EPAISSEUR CIMENT P	Epaisseur des ciments principaux	382
EPAISSEUR CIMENT S	Epaisseur des ciments secondaires	382
EPAISSEUR REVET P	Epaisseur des revêtements principaux	382
EPAISSEUR REVET S	Epaisseur des revêtements secondaires	382
FERMETE	Fermeté de la strate	382
FORME EG P	Forme des éléments grossiers principaux	383
FORME EG S	Forme des éléments grossiers secondaires	383
FORME NODULES P	Forme des nodules principaux	383
FORME NODULES S	Forme des nodules secondaires	383
FORME TACHE DEG	Forme des taches de dégradation	383
FORME TACHE OXY	Forme des taches d'oxydation	383
FORME TACHE RED	Forme des taches de réduction	383
FORME TACHE RUB	Forme des taches de rubéfaction	383
FRAGILITE	Fragilité de la strate	384
FRAGMENTATION MO	Fragmentation de la matière organique	384
FRIABILITE	Friabilité de la strate	384
LOCALISATION EFFERV	Localisation de l'effervescence	385
LOCALISATION REVET P	Localisation des revêtements principaux	385
LOCALISATION REVET S	Localisation des revêtements secondaires	385
NATURE CIMENT	Nature des ciments	385

Code	Signification	page
NATURE CRISTAUX	Nature dominante des cristaux	385
NATURE NODULES	Nature des nodules	386
NATURE REVETEMENT	Nature des revêtements	386
NATURE ACT ANTHRO	Nature des traces d'activité humaine	387
NATURE ACT BIO	Nature des traces d'activité biologique	387
NATURE TRACE ACTIVITE	Nature des traces d'activité dominantes	387
NETTETE STRUC P	Netteté de la structure principale	388
NETTETE STRUC S	Netteté de la structure secondaire	388
NETTETE TACHE DEG	Netteté des taches de dégradation	388
NETTETE TACHE OXY	Netteté des taches d'oxydation	388
NETTETE TACHE RED	Netteté des taches de réduction	388
NETTETE TACHE RUB	Netteté des taches de rubéfaction	388
NOM EG	Nom des éléments grossiers	388
ORIENTATION CONDUITS	Orientation des conduits de vers	392
ORIENTATION EG P	Orientation des éléments grossiers principaux	392
ORIENTATION EG S	Orientation des éléments grossiers secondaires	392
PENETRATION RACINE	Pénétration des racines	392
PLASTICITE	Plasticité de la strate	392
POROSITE HORIZON	Porosité globale de l'horizon	393
QUANTITE REVET P	Taux de recouvrement par les revêtements principaux	393
QUANTITE REVET S	Taux de recouvrement par les revêtements secondaires	393
REGULARITE CIMENT P	Régularité des ciments principaux	393
REGULARITE CIMENT S	Régularité des ciments secondaires	393
REGULARITE LIM INF	Régularité de la limite inférieure de la strate	394
SALURE	Estimation au goût de la salure ou degré de salinité	394
STRUCTURE CIMENT P	Structure des ciments principaux	394
STRUCTURE CIMENT S	Structure des ciments secondaires	394
TAILLE EG P	Taille des éléments grossiers principaux	394
TAILLE EG S	Taille des éléments grossiers secondaires	394
TAILLE SABLE	Taille du sable	395
TEXTURE AISNE	Classe texturale de la strate dans le diagramme triangulaire de l'Aisne	395
TEXTURE BELGIQUE	Classe texturale de la strate dans le diagramme triangulaire de Belgique	395
TEXTURE GEPPA	Classe texturale de la strate dans le diagramme triangulaire du GEPPA	396
TEXTURE USDA	Classe texturale de la strate dans le diagramme triangulaire de l'USDA	396
TRANSFORMATION EG P	Transformation des éléments grossiers principaux	397
TRANSFORMATION EG S	Transformation des éléments grossiers secondaires	397
TYPE STRUCTURE	Type de structure	397

### ***41.5 Liste des codes pour les valeurs prises par NOM\_VAR***

#### **41.5.1 ABOND ACT ANTHRO**

##### **Définition :**

Abondance des traces d'activité humaine dans la strate.

**Liste des codes :**

Code	Signification
0	Absentes
1	Peu nombreuses
2	Nombreuses
3	Très nombreuses
4	Indéterminée

**41.5.2 ABOND ACT BIO****Définition :**

Abondance des traces d'activité biologique dans la strate.

**Liste des codes :**

Code	Signification
0	Absentes
1	Peu nombreuses
2	Nombreuses
3	Très nombreuses
4	Indéterminée

**41.5.3 ABOND TRACE ACTIVITE****Définition :**

Abondance des traces d'activité dans la strate.

**Liste des codes :**

Code	Signification
0	Absentes
1	Peu nombreuses
2	Nombreuses
3	Très nombreuses
4	Indéterminée

Les codes utilisés sont identiques à ceux du champ ABOND\_ACT de la table HORIZON. Cette variable ne peut plus être saisie. Elle a été conservée afin de sauvegarder les données présentes dans DoneSol2.

**Note :**

Abondance d'activité faunique, physico-chimique, anthropique, etc, dans la strate. Prise en compte des traces laissées dans le sol par ces activités biologiques. Les formes de vie dans les sols sont très nombreuses (taupes, vers, acariens, champignons, etc).

**41.5.4 ABONDANCE CRISTAUX P et ABONDANCE CRISTAUX S****Définition :**

ABONDANCE CRISTAUX P : Abondance des cristaux principaux.

ABONDANCE CRISTAUX S : Abondance des cristaux secondaires.

Comptage du nombre de cristaux sur un plan vertical dans une maille de 1 dm<sup>2</sup> (10 cm x 10 cm), afin d'obtenir un pourcentage. L'opération peut être renouvelée plusieurs fois afin d'avoir une bonne observation sur l'ensemble de la strate.

**Liste des codes :**

Code	Signification
0	Pas de cristaux
1	Très peu nombreux (< 2% de la surface)
2	Peu nombreux (2 ≤...< 5 % de la surface)
3	Assez nombreux (5 ≤...< 15 % de la surface)

Code	Signification
4	Nombreux (15 ≤...< 40 % de la surface)
5	Très nombreux (40 ≤...< 80 % de la surface)
6	Dominants (≥ à 80 % de la surface)
7	Indéterminée

Les codes utilisés sont identiques à ceux du champ ABOND\_CRIS de la table HORIZON.

#### 41.5.5 ABONDANCE MO

##### Définition :

Abondance de la matière organique de la strate : Pourcentage de la matière organique non vivante, déterminé par méthode analytique ou par appréciation à dire d'expert.

##### Liste des codes :

Code	Signification
0	Pas de matières organiques
1	Non quantifiable
2	Faible (couleur pâle)
3	Moyenne (couleur brunâtre)
4	Forte (couleur noirâtre)
5	Il n'y a que de la matière organique

Les codes utilisés sont identiques à ceux du champ ABOND\_MO de la table HORIZON.

#### 41.5.6 ABONDANCE NODULES P et ABONDANCE NODULES S

##### Définition :

ABONDANCE NODULES P : Abondance des nodules principaux de la strate.

ABONDANCE NODULES S : Abondance des nodules secondaires de la strate.

Abondance (en %) des nodules principaux et des nodules secondaires dans la strate. Le pourcentage de nodules principaux est obtenu par estimation du volume de nodules principaux rapport au volume de terre fine. Il en est de même pour le pourcentage de nodules secondaires. Cette opération se fait sur un plan vertical dans une maille de 1 dm<sup>2</sup> (10 cm x 10 cm), avec répétition des observations.

##### Liste des codes :

Code	Signification
0	Pas de nodules
1	Très peu nombreux (< 2 % de la surface)
2	Peu nombreux (2 ≤...< 5 % de la surface)
3	Assez nombreux (5 ≤...< 15 % de la surface)
4	Nombreux (15 ≤...< 40 % de la surface)
5	Très nombreux (40 ≤...< 80 % de la surface)
6	Dominants (≥ à 80 % de la surface)
7	Indéterminée

Les codes utilisés sont identiques à ceux du champ ABOND\_NOD\_1 de la table HORIZON.

#### 41.5.7 ABONDANCE PORES

##### Définition :

Abondance des pores de la strate : ensemble des vides visibles à l'œil nu ou à la loupe au sein des agrégats seulement - donc ni conduits, ni fentes. L'observation n'est pas possible lors des sondages à la tarière.

##### Liste des codes :

Code	Signification
0	Pas de pores
1	Peu nombreux (1 ≤...< 50 / dm <sup>2</sup> )

Code	Signification
2	Assez nombreux ( $50 \leq \dots < 200$ / dm <sup>2</sup> )
3	Nombreux ( $\geq 200$ / dm <sup>2</sup> )
4	Indéterminé

Les codes utilisés sont identiques à ceux du champ ABOND\_POR de la table HORIZON.

#### 41.5.8 ABONDANCE TACHE DEG, ABONDANCE TACHE OXY, ABONDANCE TACHE RED et ABONDANCE TACHE RUB

##### Définition :

ABONDANCE TACHE DEG : abondance (en % de recouvrement) des taches de dégradation de la strate.

ABONDANCE TACHE OXY : abondance (en % de recouvrement) des taches d'oxydation de la strate.

ABONDANCE TACHE RED : abondance (en % de recouvrement) des taches de réduction de la strate.

ABONDANCE TACHE RUB : abondance (en % de recouvrement) des taches de rubéfaction de la strate.

##### Liste des codes :

Code	Signification
0	Pas de taches
1	Très peu nombreuses ( $< 2$ % de recouvrement)
2	Peu nombreuses ( $2 \leq \dots < 5$ % de recouvrement)
3	Assez nombreuses ( $5 \leq \dots < 15$ % de recouvrement)
4	Nombreuses ( $15 \leq \dots < 40$ % de recouvrement)
5	Très nombreuses ( $40 \leq \dots < 80$ % de recouvrement)
6	Dominantes ( $\geq$ à 80 % de recouvrement)
7	Indéterminée

Les codes utilisés sont identiques à ceux du champ ABOND\_TACH\_1 de la table HORIZON.

#### 41.5.9 ACIDITE EG P et ACIDITE EG S

##### Définition :

ACIDITE EG P : Acidité des éléments grossiers principaux de la strate.

ACIDITE EG S : Acidité des éléments grossiers secondaires de la strate.

Ce champ est réservé à la définition des roches endogènes (venant des profondeurs et appelées aussi "ignées" ou "éruptives" dans lesquelles on distingue schématiquement : les roches plutoniques (granite, syénite, diorite, ...) et les roches volcaniques ou effusives (rhyolithes, trachytes, andésites, basaltes, ...). Il indique la "teneur" en SiO<sub>2</sub> de l'élément grossier et donne ainsi une idée du caractère "acide" ou "basique" de la roche magmatique qui le compose. En effet, pour les roches incomplètement cristallisées, une classification minéralogique peut être difficile voire erronée. Il est alors plus simple de réaliser une classification chimique, considérant les éléments chimiques indépendamment des minéraux dont ils proviennent. Pour les éléments majeurs, c'est le pourcentage massique de l'oxyde d'un élément donné qui est utilisé. Par exemple, pour Si, l'oxyde SiO<sub>2</sub> est utilisé dans la classification. Le passage avec la classification minéralogique est aisée grâce à la norme (en effet, contrairement aux roches plutoniques, la minéralogie des roches volcaniques ne permet pas un accès direct à la classification minéralogique à cause de la phase vitreuse ; il faut donc utiliser un biais appelé « calcul de la norme »).

##### Liste des codes :

Code	Signification
1	Acides : contenant plus de 65 % de silice

Code	Signification
2	Basiques : contenant moins de 55 % de silice
5	Intermédiaire : contenant entre 55 et 65 % de silice

Les codes utilisés sont identiques à ceux des champs ACIDITE\_EG1\_H et ACIDITE\_EG2\_H de la table HORIZON.

#### 41.5.10 ADHESIVITE

##### Définition :

Adhésivité de la strate : Appréciation de l'adhésivité par un test réalisé sur un échantillon à l'état humide. Aptitude de la terre fine à coller aux doigts, par pression entre le pouce et l'index.

##### Liste des codes :

Code	Signification
0	Non collant (après la pression, aucune matière n'adhère ni à l'index ni au pouce)
1	Peu collant (la terre adhère aux doigts mais s'en détache sans laisser de trace)
2	Collant (la terre adhère aux doigts, lorsque l'on écarte les doigts elle tend à s'étirer quelque peu et à se déchirer)
3	Très collant (la terre adhère fortement aux doigts et s'étire nettement lorsqu'on les écarte)

Les codes utilisés sont identiques à ceux du champ ADHESIV de la table HORIZON.

#### 41.5.11 ALTERATION MO

##### Définition :

Altération de la matière organique de la strate : degré d'altération de la matière organique (organes végétaux) de la strate.

##### Liste des codes :

Code	Signification
0	Non altérés (organes végétaux identifiables)
1	Faiblement altérés (organes végétaux identifiables, avec traces de décomposition)
2	Altérés (peu d'organes végétaux, mélangés à des substances humifères fines)
3	Très altérés (substances humifiées sans fragments végétaux identifiables)

Les codes utilisés sont identiques à ceux du champ ALT\_MO de la table HORIZON.

#### 41.5.12 ASPECT CONDUITS

##### Définition :

Aspect des conduits de vers : observation des sections de vers de terres et principalement de la partie interne des conduits afin de voir s'ils présentent des particularités (revêtement avec un matériau bien individualisé généralement de couleur différente, particules de sol colmatées au niveau de ce conduit).

##### Liste des codes :

Code	Signification
0	Ni colmatés, ni revêtus
1	Colmatés (par des turrucules, ou de la terre provenant d'un autre horizon...)
2	Revêtus (revêtements humifères, argilo-humifères...).

Les codes utilisés sont identiques à ceux du champ ASPECT\_CV de la table HORIZON.

#### 41.5.13 ASPECT FACES

##### Définition :

Aspect des faces de la strate : aspect des faces des agrégats de la strate.

##### Liste des codes :

Code	Signification
0	Pas de particularité



Code	Signification
1	Faces de glissement : surfaces de pression et de friction qui sont luisantes et souvent gauchies et striées
2	Revêtements bien individualisés (ou cutanes) : dépôts de substances sur différentes surfaces des agrégats
3	Faces luisantes non identifiées
7	Faces de glissement surtout entrecroisées
8	Faces de glissement partiellement entrecroisées
9	Faces de glissement non entrecroisées

Les codes utilisés sont identiques à ceux du champ ASP\_FACE de la table HORIZON.

#### 41.5.14 CARBONATATION EG P et CARBONATATION EG S

##### Définition :

CARBONATATION EG P : carbonatation des éléments grossiers principaux de la strate.

CARBONATATION EG S : carbonatation des éléments grossiers secondaire de la strate.

##### Liste des codes :

Code	Signification
0	Non carbonaté
1	Carbonaté

Les codes utilisés sont identiques à ceux des champs CARBONATE\_EG1\_H et CARBONATE\_EG2\_H de la table HORIZON.

#### 41.5.15 COMPACITE

##### Définition :

Compacité de la strate : Appréciation de la compacité par un test de pénétrométrie fait à l'état d'humidité du sol au moment du test sur un plan vertical (fosse pédologique).

##### Liste des codes :

Code	Signification
1	Meuble (le couteau pénètre sans effort, le matériau est non cohérent)
2	Peu compact (le couteau pénètre avec un léger effort)
3	Compact (le couteau pénètre incomplètement, même avec un effort important)
4	Très compact (le couteau ne pénètre que de quelques mm)

Les codes utilisés sont identiques à ceux du champ COMPAC de la table HORIZON.

#### 41.5.16 CONTRAINTE

##### Définition :

Contrainte principale présentée par la strate.

##### Liste des codes :

Code	Signification
100	Contraintes climatiques
110	Gel
120	Neige
130	Vent/cyclone
140	Froid
150	Sécheresse
200	Contraintes liées à l'eau
210	Risques de submersion
220	Hydromorphie
230	Nappe trop superficielle
240	Régime hydrique contrasté

Code	Signification
300	Contraintes liées à la salinité
400	Contraintes liées à la végétation
500	Contraintes liées au substrat
510	Affleurements
520	Pierrosité
600	Contraintes liées au relief
610	Pente
620	Accès difficile
630	Relief de détail irrégulier
640	Figures d'érosion
700	Contraintes liées à l'exploitation
710	Taille des parcelles
720	Forme des parcelles
730	Murettes
740	Pierriers
750	Chemins d'accès
800	Contraintes liées aux caractères du sol
810	Stock organique insuffisant
820	Chimisme défavorable
821	Toxicité
822	Excès d'acidité
823	Excès de calcaire
830	Défaut de profondeur
840	Présence de discontinuités gênantes
841	Semelle de déchaumage
842	Semelle de labour
850	Compacité
860	Texture défavorable
861	Battance
862	Erodabilité
870	Perméabilité insuffisante
880	Problèmes de carences
900	Contrainte liée à la pollution
950	Contrainte liée à l'urbanisation
951	Liée à la pression foncière
952	Liée aux conséquences de l'imperméabilisation des sols

#### 41.5.17 CONTRASTE TACHE DEG, CONTRASTE TACHE OXY, CONTRASTE TACHE RED et CONTRASTE TACHE RUB

##### Définition :

CONTRASTE TACHE DEG : Contraste des taches de dégradation de la strate.

CONTRASTE TACHE OXY : Contraste des taches d'oxydation de la strate.

CONTRASTE TACHE RED : Contraste des taches de réduction de la strate.

CONTRASTE TACHE RUB : Contraste des taches de rubéfaction de la strate.

Il s'agit de la plus ou moins grande facilité de distinguer les différents types de taches par rapport au fond matriciel.

##### Liste des codes :

Code	Signification
1	Peu contrastées : hue et chroma sont semblables

Code	Signification
2	Contrastées : différences d'au moins 2,5 unités en hue, et/ou de plus de 1 unité mais moins de 3 unités en value et chroma
3	Très contrastées : différences d'au moins 5 unités en hue, et/ou de 3 unités en value et/ou chroma

Les codes utilisés sont identiques à ceux des champs CONTR\_TACH\_DEG, CONTR\_TACH\_OXY et CONTR\_TACH\_RED de la table HORIZON.

**Note :**

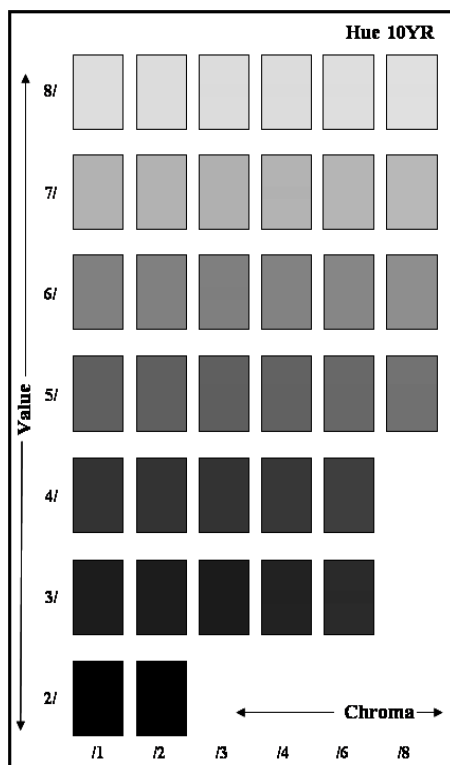

**Note :**

Exemple d'une planche de la charte des couleurs Munsell® et rappel des définitions *hue*, *chroma*, *value*.

*Hue* désigne la teinte de base, allant du jaune (Y) vers le rouge (R) en passant par l'orangé (YR). Il y a une planche Munsell pour chaque teinte de base.

*Chroma* désigne la pureté ou l'intensité et *value* la clarté.

### 41.5.18 COULEUR

**Définition :**

Couleur de la strate.

**Liste des codes :**

Code	Signification				
XXXXXX	Couleur dominante, puis nuance, puis clarté, chacune étant codée sur deux caractères selon la nomenclature ci-dessous				
Couleurs dominantes		Nuances		Clartés	
BE	Bleu	BE	Bleuâtre	CL	Clair
BL	Blanc	BL	Blanchâtre	FO	Foncé
BR	Brun	BR	Brunâtre	LE	Léger
GR	Gris	GR	Grisâtre	PA	Pâle
JA	Jaune	JA	Jaunâtre	SO	Sombre
NO	Noir	NO	Noirâtre	TF	Très foncé
OL	Olive	OL	Olivâtre	TP	Très pâle
RG	Rouge	RG	Rougeâtre	TS	Très sombre
RS	Rose	RS	Rosâtre	VI	Vif
VE	Vert	VE	Verdâtre		
XX	Indéterminée	XX	Indéterminée	XX	Indéterminée

La valeur des champs MOD\_PRIN, MODE\_SEC et MODE\_MIN pour la couleur est toujours codée sur 6 caractères, par exemple : RGBRFO pour rouge brunâtre foncé, BRJACL pour brun jaunâtre clair. Les caractères XX remplace éventuellement une couleur dominante, une nuance ou une clarté manquante, par exemple RGXXXX pour rouge, XXBRXX pour brunâtre.

#### 41.5.19 DENSITE CONDUITS VERS

##### Définition :

Densité des conduits de vers : comptage du nombre de conduits de vers sur un plan vertical dans une maille (50 cm x 50 cm par exemple). L'opération peut être renouvelée plusieurs fois afin d'avoir une bonne observation sur l'ensemble de la strate.

##### Liste des codes :

Code	Signification
0	Pas de conduits de vers
1	Peu nombreux (1 à 3 par dm <sup>2</sup> )
2	Nombreux (3 à 5 par dm <sup>2</sup> )
3	Très nombreux (> 5 par dm <sup>2</sup> )

Les codes utilisés sont identiques à ceux du champ DENS\_CV de la table HORIZON.

#### 41.5.20 DIMENSION CRISTAUX P et DIMENSION CRISTAUX S

##### Définition :

DIMENSION CRISTAUX P : Dimension des cristaux principaux de la strate.

DIMENSION CRISTAUX S : Dimension des cristaux secondaire de la strate.

Mesure au pied à coulisse des cristaux principaux et des cristaux secondaires à différents endroits de la strate.

##### Liste des codes :

Code	Signification
1	Extrêmement fins (< 1 mm)
2	Très fins ( $1 \leq \dots < 2$ mm)
3	Fins ( $2 \leq \dots < 5$ mm)
4	Moyens ( $5 \leq \dots < 15$ mm)
5	Gros ( $15 \leq \dots < 60$ mm)
6	Très gros ( $\geq 60$ mm)

Les codes utilisés sont identiques à ceux du champ DIM\_CRIS de la table HORIZON.

#### 41.5.21 DIMENSION NODULES P et DIMENSION NODULES S

##### Définition :

DIMENSION NODULES P : Dimension des nodules principaux de la strate.

DIMENSION NODULES S : Dimension des nodules secondaire de la strate.

Dimension des nodules principaux et des nodules secondaires de la strate, déterminée par mesure au pied à coulisse.

##### Liste des codes :

Code	Signification
1	Extrêmement fins (< 1 mm)
2	Très fins ( $1 \leq \dots < 2$ mm)
3	Fins ( $2 \leq \dots < 6$ mm)
4	Moyens ( $6 \leq \dots < 20$ mm)
5	Gros ( $20 \leq \dots < 60$ mm)
6	Très gros ( $\geq 60$ mm)

Les codes utilisés sont identiques à ceux du champ DIM\_NOD de la table HORIZON.

#### 41.5.22 DIMENSION PORES

##### Définition :

Dimension des pores de la strate : mesure des sections des vides de la strate.

##### Liste des codes :

Code	Signification
1	Très fins (diamètre < 0,5 mm)
2	Fins (diamètre de 0,5 ≤...< 2 mm)
3	Moyens (diamètre de 2 ≤...< 5 mm)
4	Larges (diamètre ≥ 5 mm)

Les codes utilisés sont identiques à ceux du champ DIM\_POR de la table HORIZON.

#### 41.5.23 DIMENSION TACHE DEG, DIMENSION TACHE OXY, DIMENSION TACHE RED et DIMENSION TACHE RUB

##### Définition :

DIMENSION TACHE DEG : Dimension des taches de dégradation de la strate.

DIMENSION TACHE OXY : Dimension des taches d'oxydation de la strate.

DIMENSION TACHE RED : Dimension des taches de réduction de la strate.

DIMENSION TACHE RUB : Dimension des taches de rubéfaction de la strate.

##### Liste des codes :

Code	Signification
1	Extrêmement fines (< 1 mm)
2	Très fines (1 ≤...< 2 mm)
3	Fines (2 ≤...< 6 mm)
4	Moyennes (6 ≤...< 20 mm)
5	Grosses (20 ≤...< 60mm)
6	Très grosses (≥ 60 mm)

Les codes utilisés sont identiques à ceux des champs DIM\_TACH\_DEG, DIM\_TACH\_OXY et DIM\_TACH\_RED de la table HORIZON.

#### 41.5.24 DISPOSITION FENTES

##### Définition :

Disposition des fentes : observations des espaces séparant des unités structurales (exemple : fentes de retrait).

##### Liste des codes :

Code	Signification
0	Pas de fentes
1	Débutant dans l'horizon
2	Traversant l'horizon
3	Se terminant dans l'horizon

Les codes utilisés sont identiques à ceux du champ DISPO\_FENTE de la table HORIZON.

#### 41.5.25 DISTRIBUTION TACHE DEG, DISTRIBUTION TACHE OXY, DISTRIBUTION TACHE RED et DISTRIBUTION TACHE RUB

##### Définition :

DISTRIBUTION TACHE DEG : Distribution des taches de dégradation de la strate.

DISTRIBUTION TACHE OXY : Distribution des taches d'oxydation de la strate.

DISTRIBUTION TACHE RED : Distribution des taches de réduction de la strate.

DISTRIBUTION TACHE RUB : Distribution des taches de rubéfaction de la strate.

**Liste des codes :**

Code	Signification
1	Dans la matrice
2	Sur les faces des agrégats
3	Autour des pores
4	Autour des racines
5	Autour des éléments grossiers
6	En remplissage de fissures
7	Sans relation avec les autres caractères
8	Autour des nodules et concrétions
9	Liées à des langues de dégradation

Les codes utilisés sont identiques à ceux des champs DISTRI\_TACH\_DEG, DISTRI\_TACH\_OXY et DISTRI\_TACH\_RED de la table HORIZON.

**41.5.26 DURETE****Définition :**

Dureté de la strate : appréciation de la dureté par un test réalisé sur un échantillon de terre à l'état sec.

**Liste des codes :**

Code	Signification
0	Pas de dureté
1	Très peu dur
2	Légèrement dur
3	Dur
4	Très dur
5	Extrêmement dur

Les codes utilisés sont identiques à ceux du champ DURETE de la table HORIZON.

**41.5.27 DURETE CIMENT P et DURETE CIMENT S****Définition :**

DURETE CIMENT P : Dureté des ciments principaux de la strate.

DURETE CIMENT S : Dureté des ciments secondaires de la strate.

**Liste des codes :**

Code	Signification
1	Très tendres
2	Tendres
3	Durs
4	Très durs

Les codes utilisés sont identiques à ceux du champ DUR\_CIM de la table HORIZON.

**41.5.28 DURETE NODULES P et DURETE NODULES S****Définition :**

DURETE NODULES P : Dureté des nodules principaux de la strate.

DURETE NODULES S : Dureté des nodules secondaires de la strate.

**Liste des codes :**

Code	Signification
1	Tendres (les nodules s'écrasent entre les doigts)
2	Durs (les nodules ne peuvent se briser qu'au marteau)
9	Autre

Les codes utilisés sont identiques à ceux du champ DUR\_NOD de la table HORIZON.

### 41.5.29 EFFERVESCENCE

#### Définition :

Intensité de l'effervescence de la strate : résultat du test indicatif fait sur le terrain à l'aide d'acide HCl. Dans le cas d'une effervescence nulle, le code à saisir est '0', il doit donc être saisi. Un champ vide est différent de la valeur 0.

#### Liste des codes :

Code	Signification
0	Nulle (aucune bulle de CO <sub>2</sub> ne se dégage)
1	Faible (quelques bulles visibles et audibles)
2	Modérée (les bulles forment une couche continue simple)
3	Forte (réaction vive avec formation de plusieurs couches superposées de bulles parfois salies par des éléments de terres fines)
4	Extrêmement forte (réaction très vive et instantanée)

Les codes utilisés sont identiques à ceux du champ EFFERV\_H de la table HORIZON.

### 41.5.30 EPAISSEUR CIMENT P et EPAISSEUR CIMENT S

#### Définition :

EPAISSEUR CIMENT P : Epaisseur des ciments principaux de la strate.

EPAISSEUR CIMENT S : Epaisseur des ciments secondaires de la strate.

Mesure au décimètre de l'épaisseur de ces ciments principaux et des ciments secondaires.

#### Liste des codes :

Code	Signification
1	Fins (< 10 mm)
2	Moyennement épais (10 ≤...< 50 mm)
3	Épais (≥ 50 mm)

Les codes utilisés sont identiques à ceux du champ EPAIS\_CIM de la table HORIZON.

### 41.5.31 EPAISSEUR REVET P et EPAISSEUR REVET S

#### Définition :

EPAISSEUR REVET P : Epaisseur des revêtements principaux de la strate.

EPAISSEUR REVET S : Epaisseur des revêtements secondaires de la strate.

#### Liste des codes :

Code	Signification
1	Fins (< à 0,05 mm)
2	Moyens (0,05 ≤...< 0,5 mm)
3	Épais (≥ à 0,5 mm)

Les codes utilisés sont identiques à ceux des champs EPAIS\_REV et EPAIS\_REV2 de la table HORIZON.

### 41.5.32 FERMETE

#### Définition :

Fermeté de la strate : appréciation de la fermeté par un test de pression réalisé sur un échantillon à l'état humide.

#### Liste des codes :

Code	Signification
0	Pas de fermeté
1	Très peu ferme
2	Peu ferme
3	Ferme
4	Très ferme

Code	Signification
5	Extrêmement ferme

Les codes utilisés sont identiques à ceux du champ FERMETE de la table HORIZON.

#### 41.5.33 FORME EG Pet FORME EG S

##### Définition :

FORME EG P : Forme des éléments grossiers principaux de la strate.

FORME EG S : Forme des éléments grossiers secondaires de la strate.

##### Liste des codes :

Code	Signification
1	Arrondis
2	Allongés anguleux
3	Allongés émoussés
4	Aplatis anguleux
5	Aplatis émoussés
6	Irréguliers anguleux
7	Irréguliers émoussés
8	De formes diverses
9	Dreikanter (caillou de forme pyramidale à trois côtés taillés par l'action des vents)
10	Zweikanter (galet éolisé à deux facettes)
11	Einkanter (caillou éolisé à une facette, ou une seule arrête, ce qui implique un vent dominant constant)

Les codes utilisés sont identiques à ceux des champs FORME\_EG1\_H et FORME\_EG2\_H de la table HORIZON.

#### 41.5.34 FORME NODULES Pet FORME NODULES S

##### Définition :

FORME NODULES P : Forme des nodules principaux de la strate.

FORME NODULES S : Forme des nodules secondaires de la strate.

##### Liste des codes :

Code	Signification
1	Arrondis
2	Allongés
3	Aplatis
4	Irréguliers

Les codes utilisés sont identiques à ceux du champ FORME\_NOD de la table HORIZON.

#### 41.5.35 FORME TACHE DEG, FORME TACHE OXY, FORME TACHE RED et FORME TACHE RUB

##### Définition :

FORME TACHE DEG : Forme générale des taches de dégradation de la strate.

FORME TACHE OXY : Forme générale des taches d'oxydation de la strate.

FORME TACHE RED : Forme générale des taches de réduction de la strate.

FORME TACHE RUB : Forme générale des taches de rubéfaction de la strate.

##### Liste des codes :

Code	Signification
1	Irrégulières
2	Arrondies
3	En traînées ou bandes horizontales



Code	Signification
4	En traînées ou bandes verticales
5	En traînées ou bandes obliques
6	En traînées ou bandes orthogonales
7	En traînées quelconques (sans orientation préférentielle)

Les codes utilisés sont identiques à ceux des champs FORME\_TACH\_DEG, FORME\_TACH\_OXY et FORME\_TACH\_RED de la table HORIZON.

**Note :**

C'est la forme la plus couramment observée qui est indiquée.

#### 41.5.36 FRAGILITE

**Définition :**

Fragilité de la strate : appréciation de la fragilité par un test réalisé par pression sur un échantillon de terre séché à l'air.

**Liste des codes :**

Code	Signification
0	Non fragile (l'échantillon ne se brise pas ou très difficilement dans la main)
1	Peu fragile (l'échantillon se brise aisément dans la main)
2	Fragile (l'échantillon se brise facilement entre pouce et index)
3	Très fragile (l'échantillon se réduit en poudre sous une très légère pression entre pouce et index)

Les codes utilisés sont identiques à ceux du champ FRAGIL de la table HORIZON.

#### 41.5.37 FRAGMENTATION MO

**Définition :**

Fragmentation de la matière organique de la strate : degré de fragmentation de la matière organique (organes végétaux) de la strate.

**Liste des codes :**

Code	Signification
0	Non fragmentés
1	Peu fragmentés
2	Fragmentés
3	Très fragmentés
4	Restes invisibles

Les codes utilisés sont identiques à ceux du champ FRAG\_MO de la table HORIZON.

#### 41.5.38 FRIABILITE

**Définition :**

Friabilité de la strate : appréciation de la friabilité par un test de pression réalisé sur un échantillon de terre à un état d'humidité entre la capacité au champ et l'état sec à l'air.

**Liste des codes :**

Code	Signification
0	Non friable (l'échantillon ne s'effrite que sous très forte pression entre pouce et index)
1	Peu friable (l'échantillon s'effrite que sous assez forte pression entre pouce et index)
2	Friable (l'échantillon s'effrite facilement entre pouce et index)
3	Très friable (l'échantillon s'effrite très facilement sous une très légère pression entre pouce et index)

Les codes utilisés sont identiques à ceux du champ FRIABIL de la table HORIZON.

**41.5.39 LOCALISATION EFFERV****Définition :**

Localisation de l'effervescence de la strate : il s'agit de préciser si la réaction a lieu pour l'ensemble de la terre fine de la strate considérée ou si elle se localise à certains volumes.

**Liste des codes :**

Code	Signification
1	Généralisée : la réaction se produit avec la terre fine dans toutes les parties de l'horizon
2	Localisée à la matrice
3	Localisée au squelette
4	Localisée aux éléments secondaires (accumulations et/ou redistributions d'éléments relativement mobiles : calcite, certains sels, ...)
5	Localisée aux éléments grossiers

Les codes utilisés sont identiques à ceux du champ LOC\_EFFERV de la table HORIZON.

**41.5.40 LOCALISATION REVET P et LOCALISATION REVET S****Définition :**

LOCALISATION REVET P : Localisation des revêtements principaux de la strate.

LOCALISATION REVET S : Localisation des revêtements secondaires de la strate.

**Liste des codes :**

Code	Signification
1	Associés aux vides
2	Associés aux agrégats
3	Sur les faces horizontales
4	Sur les faces verticales
5	Sur le squelette
6	Associé aux éléments grossiers

Les codes utilisés sont identiques à ceux des champs LOCAL\_REV et LOCAL\_REV2 de la table HORIZON.

**41.5.41 NATURE CIMENT****Définition :**

Nature du ciment de la strate : nature des zones d'accumulation très durcies, cimentées au sein de la strate

**Liste des codes :**

Code	Signification
0	Pas de ciments
1	Non identifiée
2	Carbonatée
3	Siliceuse
4	Carbonatée et siliceuse
5	Ferrugineuse
6	Sesquioxydique
7	Humoferrique
8	Humique
9	Autre

Les codes utilisés sont identiques à ceux du champ NAT\_CIM de la table HORIZON.

**41.5.42 NATURE CRISTAUX****Définition :**

Nature dominante des cristaux de la strate.

**Liste des codes :**

Code	Signification
1	Non identifiée
2	Carbonate de calcium
3	Gypse
4	NaCl
5	Jarosite
6	Hématite (oxyde de fer)
7	Goethite (hydroxyde de fer)
8	Gibbsite (hydroxyde d'aluminium)
9	Giobertite (carbonate de magnésium)

Les codes utilisés sont identiques à ceux du champ NAT\_CRIS de la table HORIZON.

**41.5.43 NATURE NODULES****Définition :**

Nature des nodules de la strate.

**Liste des codes :**

Code	Signification
1	Non identifiée
2	Carbonatée
3	Siliceuse
4	Carbonatée et siliceuse
5	Ferrugineuse
6	Sesquioxydique
7	Ferromanganique
8	Alumineuse
9	Autre

Les codes utilisés sont identiques à ceux du champ NAT\_NOD de la table HORIZON.

**41.5.44 NATURE REVETEMENT****Définition :**

Nature des revêtements de la strate.

**Liste des codes :**

Code	Signification
0	Pas de revêtements
1	Non identifiés
2	Argileux
3	Argileux avec sesquioxides
4	Organo-argileux
5	Autres types
6	Limons et sables
7	Calcite et sels solubles
8	Sesquioxydiques
9	Manganésifères
10	Sels solubles
11	Siliceux
12	Limoneux
13	Sableux
14	Complexes
15	Organiques

Code	Signification
16	Gibbsite
17	Jarosite
18	Carbonatés

Les codes utilisés sont identiques à ceux des champs NAT\_REV et NAT\_REV2 de la table HORIZON.

#### 41.5.45 NATURE ACT ANTHRO

##### Définition :

Nature des traces d'activité humaines dans la strate.

##### Liste des codes :

Code	Signification
1	Marques de travail du sol
2	Traces de sous-solage
3	Galeries de drainage
4	Fumier
5	Engrais vert enfoui
6	Résidus de récolte enfouis
7	Poteries
8	Charbon de bois
9	Ossements
10	Polluants

#### 41.5.46 NATURE ACT BIO

##### Définition :

Nature des traces d'activité biologiques dans la strate.

##### Liste des codes :

Code	Signification
1	Coquilles
2	Turricules : tourillons formés de déjections de lombrics
3	Coprolithes : excréments
4	Racines décomposées
5	Galeries (de rongeurs)
6	Krotovines
7	Mycélium et amas : concentration de champignon
15	Autres traces d'activité

#### 41.5.47 NATURE TRACE ACTIVITE

##### Définition :

Nature des traces d'activité dominantes dans la strate.

##### Liste des codes :

Code	Signification
1	Coquilles
2	Turricules : tourillons formés de déjections de lombrics
3	Coprolithes : excréments
4	Racines décomposées
5	Galeries (de rongeurs)
6	Krotovines
7	Mycélium et amas : concentration de champignon
8	Poteries

9	Charbon de bois
10	Sous-solage
11	Fumier
12	Engrais vert enfoui
13	Résidus de récolte enfouis
14	Trace de drainage
15	Autres traces d'activité

Les codes utilisés sont identiques à ceux du champ NAT\_ACT de la table HORIZON. Cette variable ne peut plus être saisie. Elle a été conservée afin de sauvegarder les données présentes dans DoneSol2.

#### 41.5.48 NETTETE STRUC P et NETTETE STRUC S

##### Définition :

NETTETE STRUC P : Netteté de la structure principale de la strate.

NETTETE STRUC S : Netteté de la structure secondaire de la strate.

##### Liste des codes :

Code	Signification
1	Faible : éléments structuraux mal formés, pratiquement invisibles
2	Modérée : éléments structuraux bien formés, moyennement stables
3	Forte : éléments structuraux bien formés, stables, aisément visibles

Les codes utilisés sont identiques à ceux des champs NET\_STRUC1 et NET\_STRUC2 de la table HORIZON.

#### 41.5.49 NETTETE TACHE DEG, NETTETE TACHE OXY, NETTETE TACHE RED et NETTETE TACHE RUB

##### Définition :

NETTETE TACHE DEG : Netteté des taches de dégradation de la strate.

NETTETE TACHE OXY : Netteté des taches d'oxydation de la strate.

NETTETE TACHE RED : Netteté des taches de réduction de la strate.

NETTETE TACHE RUB : Netteté des taches de rubéfaction de la strate.

Il s'agit de la netteté de la limite entre les différents types de taches et la matrice de la strate.

##### Liste des codes :

Code	Signification
1	Peu nettes (le changement de couleur s'opère sur plus de 2 mm de distance)
2	Nettes (le changement de couleur s'opère sur une distance de 0,5 à 2 mm)
3	Très nettes (le changement de couleur s'opère sur une distance < à 0,5 mm ; bords tranchés)

Les codes utilisés sont identiques à ceux des champs NET\_TACH\_DEG, NET\_TACH\_OXY et NET\_TACH\_RED de la table HORIZON.

#### 41.5.50 NOM EG

##### Définition :

Nom des éléments grossiers de la strate.

##### Liste des codes :

Code	Signification
1	Conglomerat
2	Breche
3	Poudingue
4	Gres

<b>Code</b>	<b>Signification</b>
5	Gres calcaire
6	Molasse
7	Alios
8	Gres ferrugineux
9	Flysch
10	Grauwacke
11	Gres houiller
12	Gres rouge
13	Arkose
14	Gres micace
15	Gres siliceux
16	Gres quartzeux
17	Gres quartzite
18	Quartzite
19	Pelite
20	Pelite calcaire
21	Pelite greseuse
22	Pelite micacee
23	Bauxite
24	Cuirasse
25	Calcaire
26	Calcaire a entroques
27	Calcaire a foraminiferes
28	Craie
29	Calcaire coquiller
30	Calcaire construit
31	Travertin
32	Tuf
33	Calcaire ferrugineux
34	Calcaire geseux
35	Calcaire marneux
36	Calcaire siliceux
37	Marne
38	Marne calcaire
39	Calcaire dolomitique
40	Cargneule
41	Dolomie
42	Calcaire phosphate
43	Guano
44	Phosphate
45	Phosphorite
46	Schiste phosphate
47	Diatomite
48	Radiolarite
49	Spongolite
50	Schiste siliceux
51	Chaille
52	Meuliere

<b>Code</b>	<b>Signification</b>
53	Silex
54	Quartz
55	Calcaire glauconieux
56	Glauconie
57	Marne glauconieuse
58	Schiste glauconieux
59	Evaporite
60	Anhydrite
61	Gypse
62	Sel
63	Houille
64	Lignite
65	Mylonite
66	Schiste ardoisier
67	Corneenne
68	Marbre
69	Schiste tachete
70	Tactite
71	Amphibolite
72	Gneiss
73	Granulite
74	Leptynite
75	Marbre
76	Micaschiste
77	Orthogneiss
78	Porphyroide
79	Prasinite
80	Protogine
81	Schiste
82	Anatexite
83	Embrechite
84	Migmatite
85	Granite
86	Granite alcalin
87	Pegmatite
88	Microgranite alcalin
89	Granite calco
90	Diorite quartzite
91	Microdiorite quartzite
92	Kersantite quartzique
93	Syenite
94	Syenite alcaline
95	Microsyenite alcaline
96	Syenite calco
97	Microsyenite calco
98	Diorite
99	Microdiorite
100	Kersantite claire

<b>Code</b>	<b>Signification</b>
101	Gabbros
102	Gabbros a augite
103	Norite
104	Microgabbros
105	Dolerite
106	Diabase
107	Kersantite sombre
108	Syenite nephelinique alcaline
109	Syenite nephelinique calco
110	Microsyenite nephelinique
111	Essexite
112	Theralite
113	Ijolite
114	Missourite
115	Peridotite
116	Serpentinite
117	Pyroxenolite
118	Hornblendite
119	Rhyolite
120	Rhyolite alcaline
121	Keratophire quartzique
122	Rhyolite calco
123	Dacite
124	Trachyte
125	Trachyte alcaline
126	Keratophire
127	Spillite
128	Trachyte calco
129	Andesite
130	Basalte
131	Phonolite
132	Tephrite
133	Basanite
134	Nephelinite
135	Melilite
136	Leucitite
137	Breche ignee
138	Bombe
139	Cinerite
140	Ignimbrite
141	Lapilli
142	Pouzzolane
143	Scories
144	Granodiorite
145	Paragneiss
146	Leucogranite
147	Monzogranite



**Rappel :**

Pour la strate de surface (n°1), les noms des éléments grossiers principaux (EG1) et des éléments grossiers secondaires (EG2) doivent avoir déjà été renseignés dans la table UTS.

**41.5.51 ORIENTATION CONDUITS****Définition :**

Orientation des conduits de vers : observation sur plan verticale des sections des conduits de vers de terre.

**Liste des codes :**

Code	Signification
1	Verticale
2	Horizontale
3	Oblique
4	Quelconque

Les codes utilisés sont identiques à ceux du champ ORIENT\_CV de la table HORIZON.

**41.5.52 ORIENTATION EG P et ORIENTATION EG S****Définition :**

ORIENTATION EG P : Orientation des éléments grossiers principaux de la strate.

ORIENTATION EG S : Orientation des éléments grossiers secondaires de la strate.

Orientation préférentielle des éléments grossiers principaux et des éléments grossiers secondaires de la strate.

**Liste des codes :**

Code	Signification
1	Verticale : orientation préférentielle suivant un plan (sub) vertical
2	Horizontale : orientation préférentielle suivant un plan (sub) horizontal
3	Oblique : orientation préférentielle suivant un plan oblique
4	Quelconque : sans orientation préférentielle

Les codes utilisés sont identiques à ceux des champs ORIENT\_EG1\_H et ORIENT\_EG2\_H de la table HORIZON.

**41.5.53 PENETRATION RACINE****Définition :**

Pénétration des racines dans la strate : progression des racines dans la strate, traduisant la présence d'obstacles ou de contraintes déviant le système racinaire.

**Liste des codes :**

Code	Signification
0	Non déviées
1	Gênées par des obstacles de nature physique
2	Gênées par des obstacles de nature chimique ou physico-chimique

Les codes utilisés sont identiques à ceux du champ PENET\_RAC de la table HORIZON.

**41.5.54 PLASTICITE****Définition :**

Plasticité de la strate : appréciation de la plasticité par un test réalisé sur un pàton de terre humidifié au-delà de la capacité au champ.

**Liste des codes :**

Code	Signification
0	Non plastique (il est impossible de former un boudin de terre)
1	Peu plastique (il est possible de former un boudin mais il se brise sous son propre poids)

Code	Signification
2	Plastique (il est possible de former un boudin mais il se brise sous faible déformation)
3	Très plastique (le boudin ne se rompt pas ou très difficilement sous des déformations importantes)

Les codes utilisés sont identiques à ceux du champ PLASTIC de la table HORIZON.

#### 41.5.55 POROSITE HORIZON

##### Définition :

Porosité globale de la strate : appréciation du volume des vides au sein de la strate. La porosité globale prend en compte toutes les composantes du milieu : structure (forme, taille), consistance, abondance des pores, distribution racinaire, etc.

##### Liste des codes :

Code	Signification
0	Porosité non identifiée
1	Non poreux (< 2 % du volume)
2	Peu poreux (2 ≤...< 5 % du volume)
3	Moyennement poreux (5 ≤...< 15 % du volume)
4	Poreux (15 ≤...< 40 % du volume)
5	Très poreux (≥ 40 % du volume)

Les codes utilisés sont identiques à ceux du champ VACUITE de la table HORIZON.

#### 41.5.56 QUANTITE REVET P et QUANTITE REVET S

##### Définition :

QUANTITE REVET P : Pourcentage de recouvrement par les revêtements principaux de la strate.

QUANTITE REVET S : Pourcentage de recouvrement par les revêtements secondaires de la strate.

##### Liste des codes :

Code	Signification
1	Très peu nombreux (< 5 % de recouvrement)
2	Peu nombreux (5 ≤...< 25 % de recouvrement)
3	Nombreux (25 ≤...< 50 % de recouvrement)
4	Très nombreux (50 ≤...< 75 % de recouvrement)
5	Généralisés (≥ 75 % de recouvrement)

Les codes utilisés sont identiques à ceux des champs RECOV\_REV et RECOV\_REV2 de la table HORIZON.

#### 41.5.57 REGULARITE CIMENT P et REGULARITE CIMENT S

##### Définition :

REGULARITE CIMENT P : Régularité des ciments principaux de la strate.

REGUARITE CIMENT S : Régularité des ciments secondaires de la strate.

Observation de la régularité des ciments, s'ils présentent une continuité dans la strate ou s'ils apparaissent de manière discontinue ou irrégulière.

##### Liste des codes :

Code	Signification
1	Irréguliers
2	Réguliers

Les codes utilisés sont identiques à ceux du champ CONT\_CIM de la table HORIZON.

**41.5.58 REGULARITE LIM INF****Définition :**

Régularité de la limite inférieure de la strate.

**Liste des codes :**

Code	Signification
1	Régulière : limite approximativement parallèle à la surface
2	Ondulée : présence de sinuosités plus larges que profondes
3	Irrégulière ou glossique : présence de sinuosités plus profondes que larges
3.1	Irrégulière
3.2	Glossique
4	Interrompue : limite discontinue. Les horizons sont développés dans des poches ou des fissures séparées.
5	Lobée

Les codes utilisés sont identiques à ceux du champ REGUL de la table HORIZON.

**41.5.59 SALURE****Définition :**

Estimation sur le terrain de la salure ou du degré de salinité de la strate.

**Liste des codes :**

Code	Signification
0	Non salé ( $0 \leq \dots < 2$ mS/cm)
1	Légèrement salé ( $2 \leq \dots < 4$ mS/cm)
2	Moyennement salé ( $4 \leq \dots < 8$ mS/cm)
3	Salé ( $8 \leq \dots < 16$ mS/cm)
4	Très salé ( $\geq 16$ mS/cm)

Les codes utilisés sont identiques à ceux du champ SALURE\_H de la table HORIZON.

**41.5.60 STRUCTURE CIMENT P et STRUCTURE CIMENT S****Définition :**

STRUCTURE CIMENT P : Structure des ciments principaux de la strate.

STRUCTURE CIMENT S : Structure des ciments secondaires de la strate.

**Liste des codes :**

Code	Signification
0	Aucune
1	Lamellaire
2	Vésiculaire
3	Pisolithique
4	Nodulaire

Les codes utilisés sont identiques à ceux du champ STRUC\_CIM de la table HORIZON.

**41.5.61 TAILLE EG P et TAILLE EG S****Définition :**

TAILLE EG P : Taille des éléments grossiers principaux de la strate.

TAILLE EG S : Taille des éléments grossiers secondaires de la strate.

Dimension des éléments grossiers principaux et des éléments grossiers secondaires de la strate.

**Liste des codes :**

Code	Signification
1	Graviers ( $0,2 \leq \dots < 2$ cm)

Code	Signification
2	Cailloux ( $2 \leq \dots < 6$ cm)
3	Pierres ( $6 \leq \dots < 20$ cm)
4	Blocs ( $\geq 20$ cm)

Les codes utilisés sont identiques à ceux des champs TAILLE\_EG1\_H et TAILLE\_EG2\_H de la table HORIZON.

#### 41.5.62 TAILLE SABLE

##### Définition :

Taille du sable de la strate.

##### Liste des codes :

Code	Signification
1	Sable fin ( $50 \leq \dots < 100$ $\mu\text{m}$ )
2	Sable moyen ( $100 \leq \dots < 200$ $\mu\text{m}$ )
3	Sable grossier ( $200 \leq \dots < 2000$ $\mu\text{m}$ )

Les codes utilisés sont identiques à ceux du champ TAILLE\_SAB de la table HORIZON.

#### 41.5.63 TEXTURE AISNE

##### Définition :

Classe texturale de la strate dans le diagramme triangulaire de l'Aisne.

##### Liste des codes :

Code	Signification
S	Sable
SL	Sable limoneux
SA	Sable argileux
LSL	Limon sableux léger
LLS	Limon léger sableux
LS	Limon sableux
LMS	Limon moyen sableux
LSA	Limon sablo-argileux
LAS	Limon argilo-sableux
LL	Limon léger
LM	Limon moyen
LA	Limon argileux
AS	Argile sableuse
A	Argile
AL	Argile limoneuse
ALO	Argile lourde

Les codes utilisés sont identiques à ceux du champ TEXTUR de la table HORIZON.

##### **Note :**

La classe choisie doit être cohérente avec les pourcentages d'argiles, de limons et de sables des valeurs quantitatives.

#### 41.5.64 TEXTURE BELGIQUE

##### Définition :

Classe texturale de la strate dans le diagramme triangulaire de Belgique.

##### Liste des codes :

Code	Signification
Z	Sable

Code	Signification
S	Sable limoneux
P	Limon léger sableux
L	Limon sableux
A	Limon
E	Argile
U	Argile lourde

Les codes utilisés sont identiques à ceux du champ TEXTUR de la table HORIZON.

**Note :**

La classe choisie doit être cohérente avec les pourcentages d'argiles, de limons et de sables des valeurs quantitatives.

#### 41.5.65 TEXTURE GEPPA

**Définition :**

Classe texturale de la strate dans le diagramme triangulaire du GEPPA.

**Liste des codes :**

Code	Signification
SS	Sable
S	Sableux
Sa	Sable argileux
Sl	Sable limoneux
Sal	Sable argilo-limoneux
Ls	Limon sableux
LSa	Limon sablo-argileux
LAS	Limono-argilo-sableux
LL	Limon
L	Limoneux
La	Limon argileux
AS	Argilo-sableux
As	Argile sableuse
Als	Argile limono-sableuse
Al	Argile limoneuse
A	Argileux
AA	Argile

Les codes utilisés sont identiques à ceux du champ TEXTUR de la table HORIZON.

**Note :**

La classe choisie doit être cohérente avec les pourcentages d'argiles, de limons et de sables des valeurs quantitatives.

#### 41.5.66 TEXTURE USDA

**Définition :**

Classe texturale de la strate dans le diagramme triangulaire de l'USDA.

**Liste des codes :**

Code	Signification
S	Sableux
Sl	Sablo-limoneux
Ls	Limono-sableux
L	Limoneux
Las	Limono-argilo-sableux

Code	Signification
Lf	Limoneux fins
Ltf	Limoneux très fins
Lfa	Limoneux fins argileux
La	Limono-argileux
Laf	Limono-argileux fins
As	Argilo-sableux
Al	Argilo-limoneux
A	Argileux

Les codes utilisés sont identiques à ceux du champ TEXTUR de la table HORIZON.

**Note :**

La classe choisie doit être cohérente avec les pourcentages d'argiles, de limons et de sables des valeurs quantitatives.

#### 41.5.67 TRANSFORMATION EG P et TRANSFORMATION EG S

**Définition :**

TRANSFORMATION EG P : Transformation des éléments grossiers principaux de la strate.

TRANSFORMATION EG S : Transformation des éléments grossiers secondaires de la strate.

Type de transformation des éléments grossiers principaux et des éléments grossiers secondaires de la strate.

**Liste des codes :**

Code	Signification
0	Non transformés : pas de traces de transformation visible
1	Peu transformés : quelques traces de transformation visibles sous forme par exemple de traînées foncées dues à l'altération des minéraux ferromagnésiens ou décoloration et perte de cristallisation suivant une mince pellicule en pourtour des fragments
2	Transformés : décoloration ou perte de cristallisation

Les codes utilisés sont identiques à ceux des champs TRANS\_EG1\_H et TRANS\_EG2\_H de la table HORIZON.

#### 41.5.68 TYPE STRUCTURE

**Définition :**

Type de structure de la strate.

**Liste des codes :**

Code	Signification
0	Continue ou massive : horizon cohérent sans agrégats, pouvant être plus ou moins induré par des ciments
1	Particulaire : horizon non cohérent sans agrégats, constitué de particules individualisées et libres
2	Lamellaire : agrégats à orientation préférentielle horizontale, en général beaucoup plus larges qu'épais, arêtes anguleuses
3	Squameuse : structure lamellaire à bords relevés
4	Prismatique : agrégats allongés suivant une orientation préférentielle verticale, faces planes, arêtes anguleuses et vives
5	En colonnes : agrégats allongés suivant une orientation préférentielle verticale, faces planes, arêtes anguleuses et vives à sommet arrondis
6	Polyédrique : pas d'orientation préférentielle, faces planes, arêtes anguleuses et vives
7	Polyédrique subanguleuse : plusieurs types de faces ou d'arêtes, ou à formes mal définies, arêtes souvent émoussées

Code	Signification
8	Cubique : faces planes nettes et peu nombreuses, arêtes (verticales et horizontales) vives et toutes sensiblement de la même dimension
9	En plans obliques : orientation préférentiellement oblique, faces généralement planes, parfois gauchies, presque toujours lisses et souvent striées, arêtes vives
10	En fuseaux
11	Grenue : agrégats plus ou moins sphériques, peu ou non poreux, à faces courbes, pas d'arêtes ni d'orientation préférentielle
12	Fluffy ou microgrenue : structure grumeleuse dont les éléments ont une dimension inférieure au millimètre
13	Grumeleuse : agrégats poreux, présentant un ensemble complexe de faces courbes dominantes et de faces planes à surfaces irrégulières
14	Fibreuse : développées à partir d'un matériel essentiellement végétal, composé surtout de résidus organiques fibreux
15	Feuilletée : développées à partir d'un matériel essentiellement végétal composé surtout de résidus organiques issus de feuilles ou aiguilles de végétaux et arrangés selon des plans horizontaux
16	Coprogène : développées à partir d'un matériel essentiellement végétal constitué en grande partie d'amas millimétriques globulaires plus ou moins remaniés mais toujours individualisés
17	Lithique ou lithologique : absence d'agrégats, structures non pédologiques héritées de la roche mère
18	Nuciforme : type de structure intermédiaire entre une structure polyédrique sub-anguleuse et une structure grumeleuse, dont les agrégats sont très arrondis et de la taille d'une noisette.

Les codes utilisés sont identiques à ceux des champs TYPE\_STRUC1 et TYPE\_STRUC2 de la table HORIZON.

**Note :**

La structure d'un horizon est la façon selon laquelle s'arrangent naturellement et durablement les particules élémentaires en formant ou non des agrégats.





## 42 Table STRATE\_QUANT

### 42.1 Définition du contenu de la table

La table STRATE\_QUANT décrit les variables quantitatives caractéristiques des strates d'une Unité Typologique de Sol. Les variables quantitatives correspondent à des données analytiques tels que la granulométrie, le taux de matière organique, le taux de calcaire, etc.

La table STRATE\_QUANT correspond à l'ancienne table STRATE de DoneSol2.

#### Rappel sur les concepts

L'ensemble des observations ponctuelles (tarière, fossé, talus, fosses) va permettre de définir les types de sol ou Unités Typologiques de Sol (UTS), ainsi que leur extension spatiale, et de préciser la variabilité des paramètres pédologiques des horizons qui les composent, et qui forment les strates (cf. Introduction). Cette variabilité intra-unité est renseignée par l'attribution à chaque paramètre d'un intervalle de valeurs.

Chaque UTS, dans DoneSol, est donc définie par la succession d'une ou de plusieurs strates, et par leur organisation.

Une strate représente la variation dans l'espace d'un horizon, ou d'une couche issue d'un regroupement de plusieurs horizons. Le type de strate adopté (horizon ou couche) est indiqué dans la table UTS (champ TYPE\_STRAT).

### 42.2 Structure de la table

#### Champs formant la clé primaire de la table

Nom du champ	Intitulé	Type	Page
ID_STRATE_QUANT	Identifiant de l'enregistrement	Bigserial	400

#### Autres champs de la table

Nom du champ	Intitulé	Type	Page
ID_METHODE	Identifiant de la méthode	Bigint	401
ID_METHODE_PHYSIQUE	Identifiant de la méthode d'analyse physique	Bigint	401
ID_UTS	Identifiant de l'UTS à laquelle appartient la strate	Bigint	401
INFO_VAR	Information sur la manière dont est renseignée la variable	Texte	401
NO_STRATE	Numéro de la strate	Entier	401
NOM_VAR	Nom de la variable décrite pour la strate	Texte	402
UNITE	Unité dans lequel s'exprime le résultat	Texte	404
VAL_MAX	Valeur maximale de la variable	Réel	404
VAL_MIN	Valeur minimale de la variable	Réel	404
VAL_MOD	Valeur modale de la variable	Réel	404

### 42.3 Description du champ formant la clé primaire de la table

#### 42.3.1 Champ ID\_STRATE\_QUANT

##### Définition :

Identifiant de l'enregistrement.

##### Spécificités :

Champ non codé, de type bigserial.

##### Règles d'intégrité :

Champ obligatoire automatique.

## **42.4 Description des autres champs de la table**

### **42.4.1 Champ ID\_METHODE**

**Définition :**

Numéro identifiant la méthode de détermination de la valeur quantitative.

**Spécificités :**

Champ non codé, de type bigint.

**Règles d'intégrité :**

Ce champ doit être renseigné si VAL\_MIN ou VAL\_MOD ou VAL\_MAX l'est déjà et si le champ METHODE\_PHYSIQUE ne l'est pas.

**Aide à la saisie**

Lors de l'affichage d'une strate pour modification, si ce champ "Méthode" est nul, "Non renseignée" est affiché dans le champ afin que la validation du formulaire puisse être possible. Ce code "Non renseigné" n'est pas enregistré en base de données (c'est juste de l'affichage).

### **42.4.2 Champ ID\_METHODE\_PHYSIQUE**

**Définition :**

Numéro identifiant la méthode de détermination physique de la valeur quantitative.

**Spécificités :**

Champ non codé, de type bigint.

**Règles d'intégrité :**

Ce champ doit être renseigné si VAL\_MIN ou VAL\_MOD ou VAL\_MAX l'est déjà et si le champ METHODE ne l'est pas.

**Aide à la saisie**

Lors de l'affichage d'une strate pour modification, si ce champ "Méthode" est nul, "Non renseignée" est affiché dans le champ afin que la validation du formulaire puisse être possible. Ce code "Non renseigné" n'est pas enregistré en base de données (c'est juste de l'affichage).

### **42.4.3 Champ ID\_UTS**

**Définition :**

Identifiant de l'unité typologique de sol à laquelle la strate appartient.

**Spécificités :**

Champ non codé, de type bigint (entier).

**Règles d'intégrité :**

Champ obligatoire.

### **42.4.4 Champ INFO\_VAR**

**Définition :**

Information sur la manière dont est renseignée la variable.

**Spécificités :**

Champ codé, de type texte.

**Règles d'intégrité :**

Ce champ doit être renseigné si VAL\_MIN ou VAL\_MOD ou VAL\_MAX l'est déjà.

**Liste des codes :**

Code	Signification
1	Pas d'information
2	Estimation par expertise
3	A partir d'un profil modal
4	Expertise + calcul avec nombre de données compris entre 2 et 4
5	Expertise + calcul avec nombre de données compris entre 5 et 14
6	Expertise + calcul avec nombre de données compris entre 15 et 50
7	Expertise + calcul avec nombre de données > 50

**42.4.5 Champ NO\_STRATE****Définition :**

Numéro de la strate.

**Spécificités :**

Champ non codé, de type numérique (entier sur 5 caractères).

**Règles d'intégrité :**

Champ obligatoire.

**42.4.6 Champ NOM\_VAR****Définition :**

Nom de la variable décrite pour la strate considérée.

**Spécificités :**

Champ codé, de type texte (50 caractères).

**Règles d'intégrité :**

- Champ obligatoire.
- Le champ NOM\_VAR forme avec les champs NO\_ETUDE et NO\_STRAT\_INT la clé primaire de la table STRATE.

**Aide à la saisie**

Pour les variables quantitatives, il faut faire bien attention aux unités de mesure. Pour les conversions éventuelles, l'annexe 7 peut vous aider.

**Liste des codes :**

Code	Signification	Page
ABONDANCE_EG	Charge en éléments grossiers (toutes tailles confondues) (en %)	83
ABONDANCE_EG_PRIN	Charge en éléments grossiers principaux (en %)	84
ABONDANCE_EG_SEC	Charge en éléments grossiers secondaires (en %)	84
AL_ECH	Aluminium échangeable (en cmol/kg)	273
AL_LIB	Aluminium libre (en g/100 g)	274
AL_TOT	Aluminium total (en g/100 g)	274
AS_TOT	Arsenic total (en mg/kg)	275
B_TOT	Bore total (en mg/kg)	276
BA_TOT	Baryum total (en mg/kg)	276
C_N	Rapport C/N	277
CA_ECH	Calcium échangeable (en cmol/kg)	277
CA_TOT	Calcium total (en g/100 g)	278
CALC_ACT	Calcaire actif (en g/kg)	279
CALC_TOT	Calcaire total (en g/kg)	279
CARBONE	Carbone organique total (en g/kg)	280

Code	Signification	Page
CD_TOT	Cadmium total (en mg/kg)	281
CEC	Capacité d'échange cationique (cmol/kg)	282
CO_TOT	Cobalt total (en mg/kg)	284
COND_HYDRO_LAB	Conductivité hydraulique mesurée au laboratoire (cm/h)	320
COND_HYDRO_TER	Conductivité hydraulique mesurée sur le terrain (cm/h)	320
CR_TOT	Chrome total (en mg/kg)	285
CU_TOT	Cuivre total (en mg/kg)	286
DENS_APPAR	Valeur de la densité apparente	301
DENS_REEL	Valeur de la densité réelle	320
ECART_FENTE	Ecartement entre fentes (en cm)	102
EPAISSEUR LIMITE INF	Epaisseur de la zone de transition avec la strate suivante (en cm)	116
ETAIN TOTAL	Etain (Sn) total (en mg/kg)	312
FE_ECH	Fer échangeable (en cmol/kg)	287
FE_LIB	Fer libre (en g/100 g)	288
FE_TOT	Fer total (en g/100 g)	289
H_ECH	Protons échangeables (en cmol/kg)	290
HG_TOT	Mercure total (en mg/kg)	291
HUMID_PF15	Valeur de la teneur en eau à pF 1.5 (en g/kg)	321
HUMID_PF2	Valeur de la teneur en eau à pF 2.0 (en g/kg)	321
HUMID_PF25	Valeur de la teneur en eau à pF 2.5 (en g/kg)	321
HUMID_PF3	Valeur de la teneur en eau à pF 3.0 (en g/kg)	321
HUMID_PF35	Valeur de la teneur en eau à pF 3.5 (en g/kg)	322
HUMID_PF42	Valeur de la teneur en eau à pF 4.2 (en g/kg)	322
HUMID_PF43	Valeur de la teneur en eau à pF 4.3 (en g/kg)	-
ICP	Indice de Pouvoir Chlorosant	291
INDICE_STAB	Indice d'instabilité (Is) résultant des tests de Hénin sur agrégats (valeur sans unité)	323
K1	Valeur de l'indice K 1 heure (valeur sans unité)	323
K2	Valeur de l'indice K 2 heures (valeur sans unité)	324
K24	Valeur de l'indice K 24 heures (valeur sans unité)	324
K3	Valeur de l'indice K 3 heures (valeur sans unité)	324
K_ECH	Potassium échangeable (en cmol/kg)	292
K_TOT	Potassium total (en g/100 g)	293
LA	Teneur en eau à la limite d'adhésivité (en %)	274
LARGE_FENTE	Largeur des fentes (en mm)	108
LI_TOT	Lithium total (en mg/kg)	247
LIM_FIN_TOT	Valeur du rapport limons fins / limons totaux (en %)	
LL	Teneur en eau à la limite de liquidité (en %)	274
LP	Teneur en eau à la limite de plasticité (en %)	274
LR	Teneur en eau à la limite de retrait (en %)	274
MG_ECH	Magnésium échangeable (en cmol/kg)	295
MG_TOT	Magnésium total (en g/100 g)	296
MN_ECH	Manganèse échangeable (en cmol/kg)	297
MN_LIB	Manganèse libre (en g/kg)	298
MN_TOT	Manganèse total (en mg/kg)	298
MO_TOT	Molybdène total (en mg/kg)	299
N_TOT	Azote total (en g/kg)	300
NA_ECH	Sodium échangeable (en cmol/kg)	301
NA_TOT	Sodium total (en g/100 g)	302
NI_TOT	Nickel total (en mg/kg)	303

Code	Signification	Page
P_ASS	Phosphore assimilable (P <sub>2</sub> O <sub>5</sub> ) en g/kg	304
P_TOT	Phosphore total (en g/100 g)	305
PB_TOT	Plomb total (en mg/kg)	306
PF_P	Pouvoir fixateur du sol vis-à-vis du phosphore (en %)	307
PH_CACL2	Valeur du pH CaCl <sub>2</sub>	307
PH_EAU	Valeur du pH eau	307
PH_KCL	Valeur du pH KCl	307
PH_NAF	Valeur du pH NaF	308
POROSITE	Porosité (en %)	138
S_TOT	Souffre total (en mg/kg)	309
SALINITE	Valeur de la conductivité hydraulique sur extrait de pâte saturée (en mS/cm)	274
SE_TOT	Sélénium total (en mg/kg)	311
SI_LIB	Silicium libre (en g/100 g)	311
SI_TOT	Silicium total (en g/100 g)	312
SODICITE	Rapport Na / T x 100 (en %)	
SR_TOT	Strontium total (en mg/kg)	313
TAILLE STRUC PRI	Taille de la structure principale (en cm)	125
TAILLE STRUC SEC	Taille de la structure secondaire (en cm)	125
TAUX ARGILE	Taux d'argile (en g/kg)	298
TAUX LIMON	Taux de limon (en g/kg)	298
TAUX MO	Taux de matière organique (en g/kg)	247
TAUX SABLE	Taux de sable (en g/kg)	298
TI_TOT	Titane total (en mg/kg)	315
TL_TOT	Thallium total (en mg/kg)	316
V_TOT	Vanadium total (en mg/kg)	316
ZN_TOT	Zinc total (en mg/kg)	318

#### 42.4.7 Champ UNITE

##### Définition :

Unité correspondant au résultat de la détermination saisie.

##### Spécificités :

Champs non codés, de type texte.

##### Règles d'intégrité :

Aucune

##### Aide à la saisie

La saisie du déterminant fixe l'unité. Cette unité est non modifiable. L'annexe 9 peut vous aider à convertir vos valeurs si celles-ci ne se trouvent pas dans la bonne unité. Les unités sont harmonisées avec celles de la table RESULTAT\_ANALYSE.

#### 42.4.8 Champs VAL\_MIN, VAL\_MOD et VAL\_MAX

##### Définition :

Champ VAL\_MIN : Valeur minimale prise par la variable quantitative définie dans le champ NOM\_VAR.

Champ VAL\_MOD : Valeur modale (la plus fréquente) prise par la variable quantitative définie dans le champ NOM\_VAR.

Champ VAL\_MAX : Valeur maximale prise par la variable quantitative définie dans le champ NOM\_VAR.

**Spécificités :**

Champs non codés, de type numérique (réel sur 6 chiffres et 3 décimales).

**Règles d'intégrité :**

- La valeur du champ VAL\_MIN est strictement inférieure à celle du champ VAL\_MAX.
- La valeur du champ VAL\_MOD peut être égale à celle du champ VAL\_MIN ou à celle du champ VAL\_MAX.
- La valeur du champ VAL\_MAX est strictement supérieure à celle du champ VAL\_MIN.

Exemple pour les variables quantitatives « taux d'argile » (TAUX ARGILE) et « taux de limon » (TAUX LIMON) :

NOM_VAR	VAL_MIN	VAL_MOD	VAL_MAX
TAUX ARGILE	33,0	33,6	35,7
TAUX LIMON	52	55,7	60

**Note :**

Les valeurs minimales et maximales permettent d'estimer la gamme de variation d'une variable (par exemple du taux d'argile) au sein de l'UTS considérée. La valeur modale (c'est-à-dire la plus fréquente) est identique à la valeur moyenne dans le cas d'une distribution des valeurs sous forme de « courbe en cloche » (courbe de Gauss). La valeur modale est par contre différente de la valeur moyenne si la distribution des valeurs suit une autre forme de courbe. Ce dernier cas est illustré par l'exemple ci-dessous.

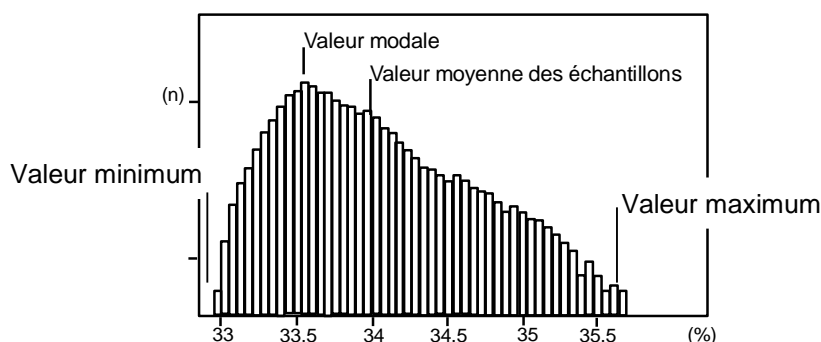

Exemple de la répartition des valeurs du taux d'argile dans l'UTS.

**Aide à l'utilisation**

La somme des valeurs modales des taux d'argile, de limon et de sable n'est pas forcément égale à 100%. Ceci est lié au fait que les valeurs modales ne sont pas forcément rencontrées en même temps. Il en est de même pour les valeurs minimales et les valeurs maximales.

Pour plus de détails sur les variables quantitatives, se reporter aux tables RESULTAT\_EG, RESULTAT\_DENSITE\_APPARENTE, RESULTAT\_ANALYSE\_GRANULO et RESULTAT\_ANALYSE.



## 43 Table UCS

### 43.1 Définition du contenu de la table

La table UCS est la table de DoneSol qui décrit les Unités Cartographiques de Sol (UCS) d'une étude et leur environnement (altitude, domaine morphologique, type de paysage, etc.). Cette table correspond à l'ancienne table U\_CARTO de DoneSol2.

#### Concept de l'UCS

Une Unité Cartographique de Sol est définie comme un morceau de la couverture pédologique. Elle a pour but de représenter l'extension géographique d'un ou de plusieurs types de sol. Elle constitue donc le regroupement d'une ou de plusieurs Unités Typologiques de Sol (UTS) de façon à pouvoir en faire une représentation cartographique à une échelle donnée.

De façon concrète, cela se traduit par la délimitation de plages cartographiques. Les contours de ces plages cartographiques sont décrits sous la forme de polygones dans l'ensemble « géométrique » de données qui est stocké et géré sous un Système d'Information géographique (SIG).

La caractérisation du contenu des plages cartographiques est décrite dans les tables de DoneSol relatives aux UCS (table UCS), aux UTS (table UTS) et aux Strates (tables STRATE, STRATE\_QUAL et STRATE\_QUANT).

Si une UCS ne comprend qu'une seule UTS, elle est alors dite UCS simple ou UCS pure. L'UTS peut être alors spatialement délimitée, et dans ce cas il y a adéquation entre les limites de l'UTS et la délimitation géographique de l'UCS.

Si la couverture pédologique est très variable ou si l'échelle de représentation ne permet pas de représenter les limites de l'UTS, il faut alors procéder à des regroupements de plusieurs UTS. Dans ce cas, l'UCS est dite complexe.

### 43.2 Structure de la table

#### Champs formant la clé primaire de la table

Nom du champ	Intitulé	Type	Page
ID_UCS	Identifiant de l'UCS	Bigserial	408

#### Champs relatifs à des informations générales sur l'UCS

Nom du champ	Intitulé	Type	Page
ALT_MAX	Altitude maximale dans l'UCS	Entier	408
ALT_MIN	Altitude minimale dans l'UCS	Entier	408
ALT_MOD	Altitude modale dans l'UCS	Entier	408
COMM_UCS	Commentaires sur l'UCS	Texte	409
DOMAI_MORPHO1	Domaine géomorphologique principal (ou de 1er type) dans lequel se situe l'UCS	Texte	409
DOMAI_MORPHO2	Domaine géomorphologique secondaire (ou de 2ème type) dans lequel se situe l'UCS	Texte	409
ID_ETUDE	Identifiant de l'étude	Bigint	410
MET_ALT	Méthode utilisée pour renseigner l'altitude	Texte	410
NB_UTS	Nombre d'UTS présentes dans l'UCS	Entier	410
NO_INT_UCS	Numéro de l'UCS donné par le pédologue	Texte	411



Nom du champ	Intitulé	Type	Page
NO_UCS	Numéro de l'UCS tel que répertorié dans la partie graphique	Entier	411
NOM_LOCAL_UCS	Nom vernaculaire ou local de l'UCS.	Texte	413
NOM_UCS	Nom de l'UCS	Texte	413
ORGAN_UCS_UTS	Nature des liaisons entre les UTS au sein de l'UCS	Texte	414
REG_NAT	Nom de la petite région naturelle auquel appartient l'UCS	Texte	414
SURF_UNIT	Superficie de l'UCS (en hectares, sans décimale)	Entier	414
TYPE_PAYS	Type de paysage agricole dans lequel se situe l'UCS	Texte	415
TYPE_RELIEF	Grand type de relief dans lequel se situe l'UCS	Texte	415
TYPE_SURF	Morphologie locale principale (quelques hectomètres) du paysage dans lequel est située l'UCS	Texte	416

### **43.3 Description du champ formant la clé primaire de la table**

#### **43.3.1 Champ ID\_UCS**

**Définition :**

Identifiant de l'UCS.

**Spécificités :**

Champ non codé de type bigserial (entier de 8 octets à incrémentation automatique).

**Règles d'intégrité :**

- Ce champ est obligatoire.
- Ce champ forme avec le champ ID\_ETUDE la clé primaire de la table UCS.

**Note :**

Dans une étude, le numéro de l'UCS doit être unique. Un même numéro ne peut correspondre à deux UCS différentes de la même étude.

Par contre, deux UCS appartenant à deux études différentes peuvent avoir le même numéro, c'est pour cette raison que la clé primaire de la table UCS est constituée des deux champs ID\_ETUDE et ID\_UCS.

### **43.4 Description des autres champs de la table**

#### **43.4.1 Champs ALT\_MIN, ALT\_MOD et ALT\_MAX**

**Définition :**

Champ ALT\_MIN : Altitude minimale dans l'Unité Cartographique de Sol (en mètres sans décimale)

Champ ALT\_MOD : Altitude modale dans l'Unité Cartographique de Sol (en mètres sans décimale)

Champ ALT\_MAX : Altitude maximale dans l'Unité Cartographique de Sol (en mètres sans décimale)

**Spécificités :**

Champ non codé de type numérique (entier à 4 caractères).

**Règles d'intégrité :**

- ALT\_MIN ne peut pas être supérieure à ALT\_MAX.
- ALT\_MOD doit être compris entre ALT\_MIN et ALT\_MAX

**Aide à la saisie**

mettre le signe – (clavier numérique ou 6) pour noter des altitudes négatives (en dessous du niveau de la mer).

**43.4.2 Champ COMM\_UC****Définition :**

Commentaires sur l'Unité Cartographique de Sol.

**Spécificités :**

Champ non codé de type texte (240 caractères).

**Règles d'intégrité :**

Aucune.

**Note :**

Ce champ permet de saisir toute information jugée intéressante qui ne peut être donnée dans les autres champs de la table UCS.

**43.4.3 Champs DOMAI\_MORPHO1 et DOMAI\_MORPHO2****Définition :**

Champ DOMAI\_MORPHO1 : domaine géomorphologique principal (ou de 1<sup>er</sup> type) dans lequel se situe l'UCS.

Champ DOMAI\_MORPHO2 : domaine géomorphologique secondaire (ou de 2<sup>ème</sup> type) dans lequel se situe l'UCS.

**Spécificités :**

Champs codés de type texte (2 caractères).

**Règles d'intégrité :**

Le champ DOMAI\_MORPHO2 ne peut être renseigné que si le champ DOMAI\_MORPHO1 l'est déjà. Il ne peut prendre la même valeur que le champ DOMAI\_MORPHO1.

**Liste des codes :**

Code	Signification
1	Domaine non identifié
2	Versant avec mouvement de masse, ravinement ou colluvionnement
3	Domaine des reliefs résiduels
4	Domaine éolien
5	Domaine fluvial
6	Domaine littoral
7	Domaine karstique
8	Domaine volcanique
9	Domaine glaciaire
10	Domaine périglaciaire
11	Domaine nival
12	Domaine des évaporites
13	Domaine de l'altération pédologique
14	Domaine Lacustre
15	Domaine anthropique

**Note :**

Le domaine géomorphologique correspond au domaine d'action des processus morphogénétiques ayant créé la forme de relief.

**43.4.4 Champ ID\_ETUDE****Définition :**

Identifiant de l'étude.

**Spécificités :**

Champ non codé de type bigint (entier signé de 8 octets).

**Règles d'intégrité :**

- Ce champ est obligatoire.
- Ce champ forme avec le champ ID\_UCS la clé primaire de la table UCS.
- L'étude à laquelle l'UCS est affectée doit être impérativement déclarée au préalable dans la table ETUDE. Le champ ID\_ETUDE de la table UCS prend alors la même valeur que le champ ID\_ETUDE de la table ETUDE.

**43.4.5 Champ MET\_ALT****Définition :**

Méthode utilisée pour renseigner l'altitude.

**Spécificités :**

Champ codé de type texte.

**Règles d'intégrité :**

Aucune.

**Liste des codes :**

Code	Signification
1	Calcul à partir d'un MNT
2	Estimation par dire d'experts
3	Mesure sur le terrain
4	Estimation sur carte papier

**43.4.6 Champ NB\_UTS****Définition :**

Nombre d'Unités Typologiques de Sol (UTS) présentes dans l'UCS.

**Spécificités :**

Champ non codé de type numérique (entier à 2 caractères).

**Règles d'intégrité :**

- Champ obligatoire.
- Le nombre d'UTS indiqué dans le champ NB\_UTS doit correspondre au nombre d'UTS qui seront décrites pour la même UCS dans la table L\_UCS\_UTS.

**Note :**

Pour des raisons d'exploitabilité de la Base de Données, le nombre d'UTS dans une UCS doit être limité à 10.

**Aide à la saisie**

Si la variabilité des types de sol dans l'UCS est très forte, plutôt que d'avoir un grand nombre d'UTS de très petite surface, on procédera à des regroupements pour ne pas dépasser 10 UTS. La variabilité des sols sera intégrée dans la description des UTS et des Strates.

#### 43.4.7 Champ NO\_INT\_UCS

**Définition :**

Numéro de l'Unité Cartographique de Sol donné par le pédologue.

**Spécificités :**

Champ non codé de type texte (6 caractères).

**Règles d'intégrité :**

Aucune.

**Note :**

Il s'agit par exemple du numéro d'UCS tel qu'il apparaît dans la notice accompagnant la carte ou qui pourrait servir de clé pour l'établissement de légendes lors de l'édition de cartes. Il peut être différent de celui du champ NO\_UCS.

**Aide à la saisie**

Lorsqu'on numérise des cartes publiées sous forme papier, on peut trouver dans les notices des numéros d'UCS de type texte (ex : 13a, 32g, etc.). Or pour numériser les UCS, on est obligé de les numéroter en valeurs uniquement numériques qui servent ensuite de champ clé pour relier les UCS aux UTS et aux Strates (champ ID\_UCS). Le champ NO\_INT\_UCS peut alors permettre de conserver la numérotation initiale telle qu'elle figure dans la notice.

#### 43.4.8 Champ NO\_UCS

**Définition :**

Numéro de l'Unité Cartographique de Sol tel que répertorié dans la partie graphique.

**Spécificités :**

Champ codé de type numérique (entier).

**Règles d'intégrité :**

- Le numéro d'UCS doit être unique dans l'étude.
- Champ obligatoire.

**Note :**

Le champ NO\_UCS permet de relier la description de l'UCS à la partie graphique (shape sous SIG). Il doit prendre la même valeur que le champ donnant le numéro d'UCS pour les pages cartographiques relatives à cette UCS.

## **Aide à la saisie**

### **Principes de numérotation des U.C.S.**

#### **Choix de la numérotation :**

Deux choix sont possibles :

- a) Une UCS n'est décrite que par une plage cartographique et une seule.  
Intérêt : ceci permet d'avoir une description des sols la plus proche possible de la réalité en faisant ressortir de très faibles différences entre 2 UCS.  
Inconvénient : ceci implique de renseigner chaque plage cartographique en terme d'UTS et de Strates, ce qui finit par être très long et surcharge la base de données.
- b) Une UCS est décrite par plusieurs plages cartographiques car celles-ci sont constituées des mêmes UTS avec une organisation et un pourcentage de surface relatif très voisins. Un même numéro d'UCS est alors affecté à toutes ces plages cartographiques.  
Intérêt : les données décrivant les UTS et les Strates sont saisies une seule fois et affectées d'office à toutes les plages cartographiques portant le même numéro d'UCS.  
Inconvénient : ceci impose que le nombre et les types d'UTS ainsi que leur pourcentage relatif de surface soient identiques dans les différentes plages cartographiques de l'UCS concernée.

#### **Ordre de numérotation des U.C.S. :**

Deux choix sont possibles :

- 1) soit affecter aux UCS un numéro allant de 1 à n sans ordre particulier,  
Intérêt : la numérotation peut être réalisée de manière automatique lors de la numérisation des contours.  
Inconvénient : la numérotation est plus difficile à utiliser lors de l'édition de cartes pour la création d'une légende ou pour la rédaction d'une notice puisque le numéro n'a pas de signification en soi.
- 2) soit leur affecter un numéro dans un ordre continu choisi, par exemple par petite région naturelle, ou par grand type de matériau, etc.  
Intérêt : la numérotation ayant un sens, elle peut être utilisée comme clé lors de l'édition d'une carte pour la création d'une légende ou la rédaction d'une notice.  
Inconvénient : si la numérotation est réalisée en continu, elle ne tolère pas d'oubli de numéros d'UCS sous peine d'être obligé de renuméroter l'ensemble des UCS pour respecter l'ordre des numéros. En effet, si une petite région comprend 3 UCS numérotées de 1 à 3, les UCS de la région suivante seront numérotées à partir de 4. Si l'on veut rajouter une UCS à la première petite région, on sera obligé de lui affecter le numéro 4 pour respecter la signification de la numérotation et de renuméroter les UCS des régions suivantes à partir de 5. On peut lever cet inconvénient en choisissant une numérotation non continue.

**Cas particuliers des UCS « non sol » :**

Sur le plan sémantique, c'est-à-dire sous Donesol, il est obligatoire d'intégrer ces unités de non sols et de les numéroter suivant les préconisations proposées ci-après. Sur le plan géographique, il est conseillé de numéroter les UCS "sol" de 1 à n, en correspondance avec les numéros d'UCS définis dans la base sémantique, et les UCS "non sol" de la façon suivante :

- 1 = mer ; océan
- 2 = glaciers
- 3 = plans d'eau (étangs, lacs, retenues d'eau...)
- 4 = cours d'eau
- 6 = zones urbanisées
- 7 = zones remaniées par l'Homme (carrières, aérodrome, terrils...)
- 8 = roche nue
- 9 = parc à huîtres

**43.4.9 Champ NOM\_LOCAL\_UCS****Définition :**

Nom vernaculaire ou local de l'Unité Cartographique de Sol.

**Spécificités :**

Champ non codé de type texte.

**Règles d'intégrité :**

Aucune.

**43.4.10 Champ NOM\_UCS****Définition :**

Nom de l'Unité Cartographique de Sol.

**Spécificités :**

Champ non codé de type texte.

**Règles d'intégrité :**

Aucune.

**Note :**

Le nom de l'Unité Cartographique de Sol est choisi de façon à traduire le mieux possible l'organisation de la couverture pédologique dans un paysage donné (Pédopaysage). Les facteurs géomorphologiques, lithologiques et, secondairement, le couvert végétal sont privilégiés car généralement explicatifs de la distribution des sols.

Les éléments de description portent sur :

- la morphologie : forme (plateau, replat, etc.), localisation (ou nom vernaculaire), altitude, etc. ;
- la roche mère et le substrat s'il y a lieu : lithologie (limon sur calcaire dur, etc.), stratigraphie (molasse du Gâtinais, etc.), tectonique éventuellement (schistes à pendage vertical) ;
- l'occupation du sol (prairies naturelles, grande culture, etc.) ;
- les sols : caractère dominant des sols (s'il existe) ou description plus détaillée s'il y a qu'un seul type de sol (UTS) dans l'UCS.

Exemple de nom d'UCS à l'échelle 1/250 000 : Plateaux limoneux très humides, épais, à substrat d'argile imperméable ; céréaliers de Rebais, de Saint-Barthélémy et des forêts de feuillus de Crécy, Malvoisine et Mans

### **Aide à la saisie**

Selon l'échelle de l'étude, l'élément de description choisi comme « entrée » du nom d'UCS peut être différent : entrée morphologique, lithologique, pédologique, ou occupation du sol.

#### **43.4.11 Champ ORGAN\_UCS\_UTS**

##### **Définition :**

Nature des liaisons entre les UTS au sein de l'UCS.

##### **Spécificités :**

Champ codé de type texte.

##### **Règles d'intégrité :**

- Le code 1 ne peut être saisi si le champ NB\_UTS est supérieur à 1.
- Les codes 2 et 3 ne peuvent être saisis si le champ NB\_UTS est égal à 1.

##### **Liste des codes :**

Code	Signification
1	Une seule UTS dans l'UCS.
2	Combinaison (nature des liaisons entre UTS connue)
3	Juxtaposition (nature des liaisons entre UTS inconnue)

##### **Note :**

Trois cas principaux de liaison sont retenus :

- a. Lorsque l'UCS est simple, c'est-à-dire constituée d'une seule UTS, la liaison n'existe pas (code 1) ;
- b. Lorsque l'UCS est complexe (plusieurs UTS), deux cas sont envisagés :
  - la distribution des sols se retrouve dans un ordre déterminé et répétitif et la nature des liaisons est connue (code 2) :
    - soit en relation avec l'influence prépondérante et répétée d'un facteur (par exemple le relief, la lithologie) : séquence de sols, de caténas,
    - soit en raison de liens génétiques : chaîne de sols.
  - lorsque la coexistence des UTS dans une UCS ne paraît pas liée à une règle géographique précise, ou qu'aucune loi de distribution ne peut être mise en évidence à l'échelle de restitution choisie, la nature des liaisons est inconnue. On parle alors de juxtaposition ou de mosaïque (code 3).

#### **43.4.12 Champ REG\_NAT**

##### **Définition :**

Nom de la petite région naturelle à laquelle appartient l'UCS.

##### **Spécificités :**

Champ non codé de type texte.

##### **Règles d'intégrité :**

Aucune.

#### **43.4.13 Champ SURF\_UNIT**

##### **Définition :**

Superficie de l'Unité Cartographique de Sol (en hectares, avec une décimale).

**Spécificités :**

Champ non codé de type numérique (entier).

**Règles d'intégrité :**

Aucune.

**Aide à la saisie**

On indiquera préférentiellement la superficie calculée à partir des contours numérisés.

**43.4.14 Champ TYPE\_PAYS****Définition :**

Type de paysage agricole dans lequel se situe l'UCS.

**Spécificités :**

Champ codé de type texte.

**Règles d'intégrité :**

Aucune.

**Liste des codes :**

Code	Signification
0	Paysage non agricole
1	Paysage bocager typique à mailles fermées, avec réseau de haies denses (parcelles inférieures à 4 ha)
2	Paysage bocager dégradé : mailles fermées mais réseau de haies lâches (parcelles supérieures à 4 ha) ou mailles ouvertes
3	Paysage avec haies éparses (ex. brise-vent)
4	Paysage avec clôtures mortes (murettes, clôtures artificielles)
5	Paysage ouvert (openfield)
6	Paysage mixte comprenant plusieurs types mêlés
9	Autre type

**43.4.15 Champ TYPE\_RELIEF****Définition :**

Grand type de relief dans lequel se situe l'UCS.

**Spécificités :**

Champ codé de type texte.

**Règles d'intégrité :**

Aucune.

**Liste des codes :**

Code	Signification
1	<b>Montagnes et reliefs majeurs</b> (dénivelés supérieurs à 300 m, pentes supérieures à 30%)
2	<b>Collines et reliefs mineurs</b> (dénivelés inférieurs à 300 m, pentes inférieures à 30%)
3	<b>Glacis et piedmonts</b> (pentes faibles au pied des reliefs, disséquées ou non)
4	<b>Plateaux et hautes terres</b> (dénivelés inférieurs à 50 m, pentes de 0 à 8%, exceptionnellement jusqu'à 16%)
5	<b>Plaines et terrasses</b> (disséquées ou non, de toutes origines)
6	<b>Petites vallées</b> (replat alluvial dont la largeur est inférieure à 500 m)
7	<b>Thalwegs</b> (incluant les systèmes alluviaux ou colluviaux dont la largeur ne dépasse pas 200 m de large)
8	<b>Zones dépressives</b> (telles que marais, tourbières)



**43.4.16 Champ TYPE\_SURF****Définition :**

Morphologie locale principale (quelques hectomètres) du paysage dans lequel est située l'UCS.

**Spécificités :**

Champ codé de type texte (2 caractères).

**Règles d'intégrité :**

Aucune.

**Liste des codes :**

Code	Signification
1	Surface plane
2	Forme en cuvette
3	Forme en U
4	Forme à fond plat
5	Forme en V
6	Ondulations
7	Bombement
8	Forme en croupe
9	Relief tabulaire
10	Forme en crête
11	Forme gauchie
12	Replat
13	Versant
14	Versant concave
15	Versant convexe
16	Versant convexo-concave
17	Versant rectiligne
18	Versant à replats
19	Versant à chicots rocheux
20	Versant à accidents verticaux (talus, falaises, abrupts)
21	Versant dominé par une corniche rocheuse

## 44 Table UTS

### 44.1 Définition du contenu de la table

La table UTS est la table de DoneSol qui décrit les Unités Typologiques de Sol (UTS). Cette table correspond à l'ancienne table U\_SOL de DoneSol2.

#### Rappel sur le concept de l'Unité Typologique de Sol ou UTS

L'Unité Typologique de Sol (UTS) est un volume de la couverture pédologique présentant en tous lieux de l'espace la même succession d'horizons, l'un ou l'autre de ces horizons pouvant être localement absent.

Sans connaître nécessairement l'extension spatiale précise des horizons, il est possible de décrire l'UTS à l'aide des variables qualitatives et quantitatives des horizons identifiés dans les profils et les sondages. L'UTS sera caractérisée par les valeurs représentatives ou modales et la variabilité spatiale sera caractérisée par des valeurs minimales et maximales de ces variables.

### 44.2 Structure de la table

#### Champ formant la clé primaire de la table

Nom du champ	Intitulé	Type	Page
ID_UTS	Identifiant de l'UTS	Bigint	420

#### Autres champs de la table UTS

Nom du champ	Intitulé	Type	Page
ID_ETUDE	Identifiant de l'étude dans laquelle l'UTS est décrite	Bigint	421
ACIDITE_EG1	Acidité des éléments grossiers principaux	Texte	421
ACIDITE_EG2	Acidité des éléments grossiers secondaires	Texte	421
ALT_MAX	Altitude maximum de l'UTS	Entier	422
ALT_MIN	Altitude minimum de l'UTS	Entier	422
ALT_MOD	Altitude modale de l'UTS	Entier	422
APPAR_G_MAX	Profondeur maximum d'apparition de l'horizon rédoxique	Entier	422
APPAR_G_MIN	Profondeur minimum d'apparition de l'horizon rédoxique	Entier	423
APPAR_G_MOD	Profondeur modale d'apparition de l'horizon rédoxique	Entier	423
APPAR_GO_MAX	Profondeur maximum d'apparition de l'horizon réductique temporaire	Entier	423
APPAR_GO_MIN	Profondeur minimum d'apparition de l'horizon réductique temporaire	Entier	423
APPAR_GO_MOD	Profondeur modale d'apparition de l'horizon réductique temporaire	Entier	424
APPAR_GR_MAX	Profondeur maximum d'apparition de l'horizon réductique permanent	Entier	424
APPAR_GR_MIN	Profondeur minimum d'apparition de l'horizon réductique permanent	Entier	424
APPAR_GR_MOD	Profondeur modale d'apparition de l'horizon réductique permanent	Entier	424
APPAR_H_MAX	Profondeur maximum d'apparition de l'horizon tourbeux	Entier	425

Nom du champ	Intitulé	Type	Page
APPAR_H_MIN	Profondeur minimum d'apparition de l'horizon tourbeux	Entier	425
APPAR_H_MOD	Profondeur modale d'apparition de l'horizon tourbeux	Entier	425
APPAR_MAT1_MAX	Profondeur maximum d'apparition du premier matériau	Entier	425
APPAR_MAT1_MIN	Profondeur minimum d'apparition du premier matériau	Entier	425
APPAR_MAT1_MOD	Profondeur modale d'apparition du premier matériau	Entier	426
APPAR_MAT2_MAX	Profondeur maximum d'apparition du deuxième matériau	Entier	426
APPAR_MAT2_MIN	Profondeur minimum d'apparition du deuxième matériau	Entier	426
APPAR_MAT2_MOD	Profondeur modale d'apparition du deuxième matériau	Entier	426
APPAR_MAT3_MAX	Profondeur maximale d'apparition du troisième matériau	Entier	427
APPAR_MAT3_MIN	Profondeur minimum d'apparition du troisième matériau	Entier	427
APPAR_MAT3_MOD	Profondeur modale d'apparition du troisième matériau	Entier	427
CAP_RETENTION	Capacité de rétention en eau	Texte	427
CARBONATE_EG1	Carbonatation des éléments grossiers principaux	Texte	428
CARBONATE_EG2	Carbonatation des éléments grossiers secondaires	Texte	428
CLASSE_MAT1	Classe du premier matériau	Texte	428
CLASSE_MAT2	Classe du deuxième matériau	Texte	428
CLASSE_MAT3	Classe du troisième matériau	Texte	428
COMM_UTS	Commentaires sur l'UTS	Texte	429
CONSEQ_DIS	Conséquence de la discontinuité majeure au plan agricole	Texte	429
CPCS_NOM	Nom de l'UTS selon la classification CPCS	Texte	430
DIFFER1	Premier facteur de différenciation du sol	Texte	430
DIFFER2	Second facteur de différenciation du sol	Texte	430
DIFFER3	Troisième facteur de différenciation du sol	Texte	430
DIFFER4	Quatrième facteur de différenciation du sol	Texte	430
DIFFER5	Cinquième facteur de différenciation du sol	Texte	430
DIFFER6	Sixième facteur de différenciation du sol	Texte	430
DRAI_NAT	Classe de drainage naturel principale	Texte	431
DRAI_NAT2	Classe de drainage naturel secondaire	Texte	431
DRAI_NAT3	Classe de drainage naturel mineure	Texte	431
EROSION	Erosion	Texte	432
ETAGE_GEOL1	Etage géologique du premier matériau	Texte	432
ETAGE_GEOL2	Etage géologique du deuxième matériau	Texte	432
ETAGE_GEOL3	Etage géologique du troisième matériau	Texte	432
EXCES_EAU1	Forme de l'excès d'eau principal dans le sol	Texte	433
EXCES_EAU2	Forme de l'excès d'eau secondaire dans le sol	Texte	433
FAO_2007_NOM	Nom de l'UTS selon la norme FAO 2007	Texte	433
FORME_DIS	Forme de la discontinuité majeure	Texte	433
FORME_EG1	Forme des éléments grossiers principaux	Texte	434
FORME_EG2	Forme des éléments grossiers secondaires	Texte	434

Nom du champ	Intitulé	Type	Page
HUMUS	Type d'humus principal de l'UTS	Texte	434
HUMUS2	Type d'humus secondaire de l'UTS	Texte	434
HUMUS3	Type d'humus mineur de l'UTS	Texte	434
INT_EROSION	Intensité de l'érosion	Texte	436
NAT_DIS	Nature de la discontinuité majeure	Texte	437
NB_OBS	Nombre d'observations utilisées pour caractériser l'UTS	Numérique	437
NB_PROF_UNI	Nombre de profils décrits et/ou analysés pour caractériser l'UTS	Entier	437
NIVEAU_NAP_MIN	Niveau minimum de la nappe	Entier	438
NIVEAU_NAP_MOD	Niveau modale de la nappe	Entier	438
NIVEAU_NAP_MAX	Niveau maximum supposé de la nappe	Entier	438
<b>NO_UTS</b>	<b>Numéro de l'UTS donné par le pédologue</b>	<b>Bigint</b>	<b>438</b>
NOM_EG1	Nom des éléments grossiers principaux	Texte	438
NOM_EG2	Nom des éléments grossiers secondaires	Texte	438
NOM_LOCAL_UTS	Nom vernaculaire de l'UTS	Texte	439
NOM_MAT	Nom du (ou des) matériaux	Texte	439
NOM_UTS	Nom de l'UTS	Texte	440
ORG_GEOL	Organisation géologique de l'UTS	Texte	441
ORGAN_UTS_STRAT	Type d'organisation des strates au sein de l'UTS	Texte	441
ORIG_EXCES1	Origine de l'excès d'eau principal	Texte	442
ORIG_EXCES2	Origine de l'excès d'eau secondaire	Texte	442
ORIG_SAL	Origine de la salinité de l'UTS	Texte	442
PIERRO_EG1	Pierrosité des éléments grossiers principaux	Texte	442
PIERRO_EG2	Pierrosité des éléments grossiers secondaires	Texte	442
PIERRO_SURF	Appréciation globale de la pierrosité en surface	Texte	443
PROF_DIS_MAX	Profondeur maximale d'apparition de la discontinuité majeure	Entier	444
PROF_DIS_MIN	Profondeur minimale d'apparition de la discontinuité majeure	Entier	444
PROF_DIS_MOD	Profondeur modale d'apparition de la discontinuité majeure	Entier	444
PROF_RAC_MIN	Profondeur minimale d'enracinement	Entier	444
PROF_RAC_MOD	Profondeur modale d'enracinement	Entier	444
PROF_RAC_MAX	Profondeur maximale d'enracinement	Entier	444
PROF_SOL_MAX	Profondeur maximale du sol	Entier	445
PROF_SOL_MIN	Profondeur minimale du sol	Entier	445
PROF_SOL_MOD	Profondeur modale du sol	Entier	445
REG_HYDRI	Régime hydrique générale de l'UTS	Texte	446
REG_SUBMER	Régime de submersion du sol	Texte	446
REM_CAPILLAIRE	Potentiel estival de remontée capillaire de l'UTS	Texte	448
RP_2008_ADJ1	Premier adjectif du nom de l'UTS selon le Référentiel Pédologique Français de 2008	Texte	250
RP_2008_ADJ2	Deuxième adjectif du nom de l'UTS selon le Référentiel Pédologique Français de 2008	Texte	250
RP_2008_GER	Grand ensemble de référence (GER) selon le Référentiel Pédologique Français de 2008	Texte	250
RP_2008_NOM	Nom complet de l'UTS selon le Référentiel Pédologique Français de 2008	Texte	250
RP_95_ADJ1	Premier adjectif RP95	Texte	250

Nom du champ	Intitulé	Type	Page
RP_95_ADJ2	Deuxième adjectif RP95	Texte	448
RP_95_GER	Grand ensemble de référence (GER) selon le RP95	Texte	251
RP_95_NOM	Nom de l'UTS selon le Référentiel Pédologique de 1995	Texte	449
SALURE	Degré de salinité de l'UTS	Texte	449
SURF_EROSION	Surface d'érosion	Texte	449
TAILLE_EG1	Taille des éléments grossiers principaux	Texte	450
TAILLE_EG2	Taille des éléments grossiers secondaires	Texte	450
TYPE_DIS	Type de discontinuité majeure entraînant des conséquences sur le fonctionnement du sol	Texte	451
TYPE_STRAT	Type d'organisation verticale de l'UTS	Texte	451
VIT_INFILTR	Vitesse d'infiltration	Texte	452
WRB_2006_ADJ1	Premier adjectif dans la classification WRB de 2006	Texte	261
WRB_2006_ADJ2	Deuxième adjectif dans la classification WRB de 2006	Texte	261
WRB_2006_ADJ3	Troisième adjectif dans la classification WRB de 2006	Texte	453
WRB_2006_ADJ4	Quatrième adjectif dans la classification WRB de 2006	Texte	453
WRB_2006_ADJ5	Cinquième adjectif dans la classification WRB de 2006	Texte	453
WRB_2006_ADJ6	Sixième adjectif dans la classification WRB de 2006	Texte	453
WRB_2006_GROUPE	Nom des groupes de référence en WRB de 2006	Texte	453
WRB_2006_NOM	Nom de l'UTS selon la classification WRB de 2006	Texte	262
WRB_2006_SPEC1	Premier spécifier dans la classification WRB de 2006	Texte	454
WRB_2006_SPEC2	Deuxième spécifier dans la classification WRB de 2006	Texte	263
WRB_2006_SPEC3	Troisième spécifier dans la classification WRB de 2006	Texte	454
WRB_2006_SPEC4	Quatrième spécifier dans la classification WRB de 2006	Texte	455
WRB_2006_SPEC5	Cinquième spécifier dans la classification WRB de 2006	Texte	455
WRB_2006_SPEC6	Sixième spécifier dans la classification WRB de 2006	Texte	455
WRB_98_ADJ1	Premier adjectif dans la classification WRB de 1998	Texte	264
WRB_98_ADJ2	Deuxième adjectif dans la classification WRB de 1998	Texte	264
WRB_98_GROUPE	Nom de l'UTS selon la World Reference Base (WRB) for Soil Resources de 1998	Texte	456
WRB_98_NOM	Nom du sol en WRB de 1998	Texte	456

### ***44.3 Description du champ formant la clé primaire de la table***

#### **44.3.1 Champ ID\_UTS**

##### **Définition :**

Identifiant de l'Unité Typologique de Sol (UTS).

##### **Spécificités :**

Champ non codé de type numérique (entier à 3 caractères).

**Règles d'intégrité :**

- Ce champ est obligatoire.
- Ce champ forme avec le champ ID\_ETUDE la clé primaire de la table UTS.

**Note :**

Dans une étude, le numéro de l'UTS doit être unique. Un même numéro ne peut correspondre à deux UTS différentes de la même étude.

Par contre, deux UTS appartenant à deux études différentes peuvent avoir le même numéro, c'est pour cette raison que la clé primaire de la table UTS est constituée des deux champs ID\_ETUDE et ID\_UTS.

**Aide à la saisie****Principes de numérotation de l'UTS :**

Une Unité Typologique de Sol peut être affectée à plusieurs UCS :

*Exemple :*

*L'UCS 1 est composée des UTS 1 et 2.*

*L'UCS 2 est composée de l'UTS 3.*

*L'UCS 3 est composée des UTS 3, 4 et 5.*

Intérêt : on réduit le nombre d'UTS à enregistrer (par exemple l'UTS 3 étant affectée aux UCS 2 et 3, on ne la décrit qu'une fois dans la table UTS).

Inconvénient : il faut que les caractéristiques du milieu soient suffisamment similaires dans les différentes UCS concernées pour que l'affectation d'une même UTS soit plausible. Si ce n'est pas le cas, il faut alors créer une nouvelle UTS.

**Remarque :**

2 UTS sont considérées comme identiques si tous les champs qui les décrivent sont identiques dans la table UTS.

**44.4 Description des autres champs de la table****44.4.1 Champ ID\_ETUDE****Définition :**

Identifiant de l'étude dans laquelle l'UTS est décrite.

**Spécificités :**

Champ non codé de type bigint (entier signé de 8 octets).

**Règles d'intégrité :**

- Ce champ est obligatoire.
- Ce champ forme avec le champ ID\_UTS la clé primaire de la table UTS.
- L'étude à laquelle l'UTS est affectée doit être impérativement déclarée au préalable dans la table ETUDE. Le champ ID\_ETUDE de la table UTS prend alors la même valeur que le champ ID\_ETUDE de la table ETUDE.

**44.4.2 Champs ACIDITE\_EG1 et ACIDITE\_EG2****Définition :**

Champ ACIDITE\_EG1 : indication sur la composition chimique des éléments grossiers principaux de l'horizon de surface.

Champ ACIDITE\_EG2 : indication sur la composition chimique des éléments grossiers secondaires de l'horizon de surface.

**Spécificités :**

Champs codés de type texte (1 caractère).

**Règles d'intégrité :**

- Le champ ACIDITE\_EG1 ne peut être renseigné que si le champ NOM\_EG1 l'est déjà.
- Le champ ACIDITE\_EG2 ne peut être renseigné que si le champ NOM\_EG2 l'est déjà.
- Le champ ACIDITE\_EG2 ne peut être renseigné que si le champ ACIDITE\_EG1 l'est déjà.
- Les valeurs des champs ACIDITE\_EG1 et ACIDITE\_EG2 doivent être similaires au niveau des strates.

**Liste des codes :**

Code	Signification
1	Acides : contenant plus de 65% de silice
2	Basiques : contenant moins de 55% de silice
5	Intermédiaire

**Note :**

Les termes « acide » et « basique » sont généralement réservés aux roches endogènes (venant des profondeurs et appelées aussi « ignées » ou « éruptives ») dans lesquelles on distingue schématiquement les roches plutoniques (granite, syénite, diorite etc.) et les roches volcaniques ou effusives (ryolithes, trachytes, andésites, basaltes, etc.). Cependant, ces termes peuvent être également utilisés pour d'autres types d'éléments grossiers.

**Aide à la saisie**

La composition chimique des éléments grossiers principaux et secondaires au niveau de l'UTS doit être la même qu'au niveau de la strate de surface de l'UTS.

**Exemples :**

V. Un seul type d'éléments grossiers :

Au niveau de l'UTS :

ACIDITE\_EG1 = 1

Au niveau de la Strate 1 de l'UTS :

NOM\_VAR = ACIDITE EG PRIN et MODE\_PRIN = 1

VI. Deux types d'éléments grossiers :

Au niveau de l'UTS :

ACIDITE\_EG1 = 1

ACIDITE\_EG2 = 2

Au niveau de la Strate 1 de l'UTS :

NOM\_VAR = ACIDITE EG PRIN et MODE\_PRIN = 1

NOM\_VAR = ACIDITE EG SEC et MODE\_PRIN = 2

**44.4.3 Champs ALT\_MIN, ALT\_MOD, ALT\_MAX**

**Définition :**

Champ ALT\_MIN : Altitude minimum de l'UTS (en m)

Champ ALT\_MOD : Altitude modale de l'UTS (en m)

Champ ALT\_MAX : Altitude maximum de l'UTS (en m)

**Spécificités :**

Champ non codé de type numérique (entier).

**Règles d'intégrité :**

- Le champ ALT\_MIN doit être inférieur ou égal au champ ALT\_MOY.
- Le champ ALT\_MOY doit être inférieur ou égal au champ ALT\_MAX.

**44.4.4 Champ APPAR\_G\_MAX****Définition :**

Profondeur maximale d'apparition de l'horizon rédoxique g (ou pseudogley) (en cm).

**Spécificités :**

Champ non codé de type numérique (entier à 3 caractères).

**Règles d'intégrité :**

- Le champ APPAR\_G\_MAX ne peut être renseigné que si le champ EXCES\_EAU1 l'est déjà et ne prend pas les valeurs 0 et 7.
- Le champ APPAR\_G\_MAX doit être supérieur au champ APPAR\_G\_MOD.

**44.4.5 Champ APPAR\_G\_MIN****Définition :**

Profondeur minimale d'apparition de l'horizon rédoxique g (ou pseudogley) (en cm).

**Spécificités :**

Champ non codé de type numérique (entier à 3 caractères).

**Règles d'intégrité :**

- Le champ APPAR\_G\_MIN ne peut être renseigné que si le champ EXCES\_EAU1 l'est déjà et ne prend pas les valeurs 0 et 7.
- Le champ APPAR\_G\_MIN doit être inférieur aux champs APPAR\_G\_MOD et APPAR\_G\_MAX.

**44.4.6 Champ APPAR\_G\_MOD****Définition :**

Profondeur modale d'apparition de l'horizon rédoxique g (ou pseudogley) (en cm).

**Spécificités :**

Champ non codé de type numérique (entier à 3 caractères).

**Règles d'intégrité :**

- Le champ APPAR\_G\_MOD ne peut être renseigné que si le champ EXCES\_EAU1 l'est déjà et ne prend pas les valeurs 0 et 7.
- Le champ APPAR\_G\_MOD doit être inférieur au champ APPAR\_G\_MAX.

**44.4.7 Champ APPAR\_GO\_MAX****Définition :**

Profondeur maximale d'apparition de l'horizon réductique temporaire Go (ou gley réoxydé) (en cm).

**Spécificités :**

Champ non codé de type numérique (entier à 3 caractères).

**Règles d'intégrité :**

- Le champ APPAR\_GO ne peut être renseigné que si le champ EXCES\_EAU1 l'est déjà et ne prend pas les valeurs 0 et 7.
- Le champ APPAR\_GO\_MAX doit être supérieur au champ APPAR\_GO\_MOD.

**44.4.8 Champ APPAR\_GO\_MIN****Définition :**

Profondeur minimum d'apparition de l'horizon réductique temporaire Go (ou gley réoxydé) (en cm).



**Spécificités :**

Champ non codé de type numérique (entier à 3 caractères).

**Règles d'intégrité :**

- Le champ APPAR\_GO ne peut être renseigné que si le champ EXCES\_EAU1 l'est déjà et ne prend pas les valeurs 0 et 7.
- Le champ APPAR\_GO\_MIN doit être inférieur au champ APPAR\_GO\_MOD.

**44.4.9 Champ APPAR\_GO\_MOD****Définition :**

Profondeur modale d'apparition de l'horizon réductique temporaire Go (ou gley réoxydé) (en cm).

**Spécificités :**

Champ non codé de type numérique (entier à 3 caractères).

**Règles d'intégrité :**

- Le champ APPAR\_GO ne peut être renseigné que si le champ EXCES\_EAU1 l'est déjà et ne prend pas les valeurs 0 et 7.
- Le champ APPAR\_GO\_MOD doit être inférieur au champ APPAR\_GO\_MAX.

**44.4.10 Champ APPAR\_GR\_MAX****Définition :**

Profondeur maximale d'apparition de l'horizon réductique permanent Gr (ou gley) (en cm).

**Spécificités :**

Champ non codé de type numérique (entier à 3 caractères).

**Règles d'intégrité :**

- Le champ APPAR\_GR\_MAX ne peut être renseigné que si le champ EXCES\_EAU1 l'est déjà et ne prend pas les valeurs 0 et 7.
- Le champ APPAR\_GR\_MAX doit être supérieur au champ APPAR\_GR\_MOD.

**44.4.11 Champ APPAR\_GR\_MIN****Définition :**

Profondeur minimum d'apparition de l'horizon réductique permanent Gr (ou gley) (en cm).

**Spécificités :**

Champ non codé de type numérique (entier à 3 caractères).

**Règles d'intégrité :**

- Le champ APPAR\_GR\_MIN ne peut être renseigné que si le champ EXCES\_EAU1 l'est déjà et ne prend pas les valeurs 0 et 7.
- Le champ APPAR\_GR\_MIN doit être inférieur au champ APPAR\_GR\_MOD.

**44.4.12 Champ APPAR\_GR\_MOD****Définition :**

Profondeur modale d'apparition de l'horizon réductique permanent Gr (ou gley) (en cm).

**Spécificités :**

Champ non codé de type numérique (entier à 3 caractères).

**Règles d'intégrité :**

- Le champ APPAR\_GR\_MOD ne peut être renseigné que si le champ EXCES\_EAU1 l'est déjà et ne prend pas les valeurs 0 et 7.
- Le champ APPAR\_GR\_MOD doit être inférieur au champ APPAR\_GR\_MAX.

**44.4.13 Champ APPAR\_H\_MAX****Définition :**

Profondeur maximale d'apparition de l'horizon tourbeux H (en cm).

**Spécificités :**

Champ non codé de type numérique (entier à 3 caractères).

**Règles d'intégrité :**

- Le champ APPAR\_H\_MAX ne peut être renseigné que si le champ EXCES\_EAU1 l'est déjà et ne prend pas la valeur 0.
- Le champ APPAR\_H\_MAX doit être supérieur au champ APPAR\_H\_MOD.

**44.4.14 Champ APPAR\_H\_MIN****Définition :**

Profondeur minimale d'apparition de l'horizon tourbeux H (en cm).

**Spécificités :**

Champ non codé de type numérique (entier à 3 caractères).

**Règles d'intégrité :**

- Le champ APPAR\_H\_MIN ne peut être renseigné que si le champ EXCES\_EAU1 l'est déjà et ne prend pas la valeur 0.
- Le champ APPAR\_H\_MIN doit être inférieur au champ APPAR\_H\_MOD.

**44.4.15 Champ APPAR\_H\_MOD****Définition :**

Profondeur modale d'apparition de l'horizon tourbeux H (en cm).

**Spécificités :**

Champ non codé de type numérique (entier à 3 caractères).

**Règles d'intégrité :**

- Le champ APPAR\_H\_MOD ne peut être renseigné que si le champ EXCES\_EAU1 l'est déjà et ne prend pas la valeur 0.
- Le champ APPAR\_H\_MOD doit être inférieur au champ APPAR\_H\_MAX.

**44.4.16 Champ APPAR\_MAT1\_MAX****Définition :**

Profondeur maximale d'apparition du premier matériau parental (en cm).

**Spécificités :**

Champ non codé de type numérique (entier à 3 caractères).

**Règles d'intégrité :**

- Le champ APPAR\_MAT1\_MAX ne peut être renseigné que si le champ CLASSE\_MAT1 l'est déjà.

**Note :**

Le premier matériau parental est le premier matériau rencontré depuis la surface qu'il soit ou non complètement transformé par la pédogenèse. Il est toujours considéré comme affleurant quel que soit le type de profil (monolithique, lithique ou polyolithique). Sa profondeur d'apparition est donc toujours de 0 cm.

**44.4.17 Champ APPAR\_MAT1\_MIN****Définition :**

Profondeur minimum d'apparition du premier matériau parental (en cm).

**Spécificités :**

Champ non codé de type numérique (entier à 3 caractères).

**Règles d'intégrité :**

- Le champ APPAR\_MAT1\_MIN ne peut être renseigné que si le champ CLASSE\_MAT1 l'est déjà.

**Note :**

Le premier matériau parental est le premier matériau rencontré depuis la surface qu'il soit ou non complètement transformé par la pédogenèse. Il est toujours considéré comme affleurant quel que soit le type de profil (monolithique, lithique ou polyolithique). Sa profondeur d'apparition est donc toujours de 0 cm.

**44.4.18 Champ APPAR\_MAT1\_MOD****Définition :**

Profondeur modale d'apparition du premier matériau parental (en cm).

**Spécificités :**

Champ non codé de type numérique (entier à 3 caractères).

**Règles d'intégrité :**

- Le champ APPAR\_MAT1\_MOD ne peut être renseigné que si le champ CLASSE\_MAT1 l'est déjà.

**Note :**

Le premier matériau parental est le premier matériau rencontré depuis la surface qu'il soit ou non complètement transformé par la pédogenèse. Il est toujours considéré comme affleurant quel que soit le type de profil (monolithique, lithique ou polyolithique). Sa profondeur d'apparition est donc toujours de 0 cm.

**44.4.19 Champ APPAR\_MAT2\_MAX****Définition :**

Profondeur maximale d'apparition du deuxième matériau parental (en cm).

**Spécificités :**

Champ non codé de type numérique (entier à 3 caractères).

**Règles d'intégrité :**

- Le champ APPAR\_MAT2\_MAX ne peut être renseigné que si le champ CLASSE\_MAT2 l'est déjà.

**44.4.20 Champ APPAR\_MAT2\_MIN****Définition :**

Profondeur minimum d'apparition du deuxième matériau parental (en cm).

**Spécificités :**

Champ non codé de type numérique (entier à 3 caractères).

**Règles d'intégrité :**

- Le champ APPAR\_MAT2\_MIN ne peut être renseigné que si le champ CLASSE\_MAT2 l'est déjà.

**44.4.21 Champ APPAR\_MAT2\_MOD****Définition :**

Profondeur modale d'apparition du deuxième matériau parental (en cm).

**Spécificités :**

Champ non codé de type numérique (entier à 3 caractères).

**Règles d'intégrité :**

- Le champ APPAR\_MAT2\_MOD ne peut être renseigné que si le champ CLASSE\_MAT2 l'est déjà.

**44.4.22 Champ APPAR\_MAT3\_MAX****Définition :**

Profondeur maximale d'apparition du troisième matériau parental (en cm).

**Spécificités :**

Champ non codé de type numérique (entier à 3 caractères).

**Règles d'intégrité :**

- Le champ APPAR\_MAT3\_MAX ne peut être renseigné que si le champ CLASSE\_MAT3 l'est déjà.

**44.4.23 Champ APPAR\_MAT3\_MIN****Définition :**

Profondeur minimum d'apparition du troisième matériau parental (en cm).

**Spécificités :**

Champ non codé de type numérique (entier à 3 caractères).

**Règles d'intégrité :**

- Le champ APPAR\_MAT3\_MIN ne peut être renseigné que si le champ CLASSE\_MAT3 l'est déjà.

**44.4.24 Champ APPAR\_MAT3\_MOD****Définition :**

Profondeur modale d'apparition du troisième matériau parental (en cm).

**Spécificités :**

Champ non codé de type numérique (entier à 3 caractères).

**Règles d'intégrité :**

- Le champ APPAR\_MAT3\_MOD ne peut être renseigné que si le champ CLASSE\_MAT3 l'est déjà.

**44.4.25 Champ CAP\_RETENTION****Définition :**

Capacité de rétention en eau de l'UTS. Elle est définie comme la différence entre le contenu en eau à la capacité au champ et le contenu en eau au point de flétrissement, dans la zone exploitable par les racines.

**Spécificités :**

Champ codé de type texte.

**Règles d'intégrité :**

Aucune.

**Liste des codes :**

Code	Signification
1	Très basse (< 50 mm)
2	Basse ( $50 \leq < 100$ mm)
3	Modérée ( $100 \leq < 200$ mm)
4	Élevée ( $200 \leq < 300$ mm)
5	Très élevée (> 300 mm)

#### 44.4.26 Champs CARBONATE\_EG1, CARBONATE\_EG2

##### Définition :

Champ CARBONATE\_EG1 : indication sur la composition carbonatée des éléments grossiers principaux de l'horizon de surface.

Champ CARBONATE\_EG2 : indication sur la composition carbonatée des éléments grossiers secondaires de l'horizon de surface.

##### Spécificités :

Champs codés de type texte.

##### Règles d'intégrité :

- Le champ CARBONATE\_EG1 ne peut être renseigné que si le champ NOM\_EG1 l'est déjà.
- Le champ CARBONATE\_EG2 ne peut être renseigné que si le champ NOM\_EG2 l'est déjà.
- Le champ CARBONATE\_EG2 ne peut être renseigné que si le champ CARBONATE\_EG1 l'est déjà.
- Les valeurs des champs CARBONATE\_EG1 et CARBONATE\_EG2 doivent être similaires au niveau des strates.

##### Liste des codes :

Code	Signification
0	Non carbonaté
1	Carbonaté

#### 44.4.27 Champs CLASSE\_MAT1, CLASSE\_MAT2 et CLASSE\_MAT3

##### Définition :

Champ CLASSE\_MAT1 : catégorie à laquelle appartient le premier matériau parental.

Champ CLASSE\_MAT2 : catégorie à laquelle appartient le deuxième matériau parental.

Champ CLASSE\_MAT3 : catégorie à laquelle appartient le troisième matériau parental.

##### Spécificités :

Champs codés de type texte.

##### Règles d'intégrité :

- Le champ CLASSE\_MAT2 ne peut être renseigné que si le champ CLASSE\_MAT1 l'est déjà.
- Le champ CLASSE\_MAT3 ne peut être renseigné que si les champs CLASSE\_MAT1 et CLASSE\_MAT2 le sont déjà.

##### Liste des codes :

Code	Signification
1	<b>Roches ou matériaux non identifiés</b>
2	<b>Roches cristallines grenues</b> ( <i>granite, granitoïdes, gabbros, arène granitique, leucogranite, granodiorite...</i> )
3	<b>Roches volcaniques massives</b> ( <i>basaltes, andésites, ankaramite, trachytes...</i> )
4	<b>Roches volcaniques pyroclastiques</b> ( <i>cendres, scories, pouzzolane, tufs volcaniques, basalte pyroclastique, projections andési-labradoritiques, pierre ponce, roche pyro-phréatomagmatique, roche volcano-sédimentaire...</i> )
5	<b>Roches métamorphiques</b> ( <i>gneiss, micaschistes, schistes (sauf schistes bitumineux), quartzites, calcschistes, arène de roches métamorphiques, leptynite...</i> )
6	<b>Roches sédimentaires cohérentes riches en carbonates</b> ( <i>grès calcaire, calcaire gréseux, calcaire marneux conglomérats calcaires, calcarénites, calcaire à chaille, et/ou magnésie (dolomies, calcaire dolomitique...)</i> )

Code	Signification
7	<b>Roches sédimentaires cohérentes calcaires</b> ( <i>calcaire, craie, calcaire karstique, calcaire récifal, calcaire lacustre...</i> )
8	<b>Roches sédimentaires cohérentes silico-alumineuses</b> ( <i>grès, poudingues siliceux, conglomérats siliceux, meulières, pélites...</i> )
9	<b>Roches salines</b> ( <i>gypse, évaporites...</i> )
10	<b>Roches phosphatées</b>
11	<b>Roches sédimentaires ferrifères et alumineuses</b> ( <i>matériaux des sols tropicaux, matériaux des paléosols, matériaux anciens rubéfiés, faciès pyriteux, grès alumino-ferrugineux...</i> )
12	<b>Roches sédimentaires carbonées</b> ( <i>schistes bitumineux, schistes charbonneux, grès charbonneux, tourbe...</i> )
13	<b>Roches sédimentaires meubles</b> ( <i>molasse acide, argiles, argillites, argiles de décarbonatation, alluvions, colluvions acides, limons acides, sables, loess, formation résiduelle à silex, grève, formation acide des marais, grèze non carbonatée, galets fluviaux...</i> )
14	<b>Roches sédimentaires meubles carbonatées</b> ( <i>marne, molasse carbonatée, alluvions carbonatées, colluvions carbonatées, loess calcaire, craie remaniée, calcaire argileux, grèze carbonatée...</i> )
99	<b>Autres roches</b> ( <i>remblais, matériaux d'origine anthropique, matériaux remaniés, cailloutis résiduels / éboulis (quand on ne connaît pas la nature), moraine, dépôts allochtones d'origine détritique, altérites...</i> )

**Note :**

Le matériau parental correspond ici soit à la roche mère, soit au substrat.

**44.4.28 Champ COMM\_UTS****Définition :**

Commentaires sur l'UTS.

**Spécificités :**

Champ non codé de type texte (240 caractères).

**Règles d'intégrité :**

Aucune.

**Note :**

Ce champ est destiné à noter toute information supplémentaire jugée intéressante sur l'Unité Typologique de Sol et qui ne peut être indiquée dans les autres champs de la table UTS.

**Aide à la saisie**

Ce champ étant limité à 240 caractères, il conviendra donc de sélectionner les informations à y faire figurer.

**44.4.29 Champ CONSEQ\_DIS****Définition :**

Conséquence de la discontinuité majeure au plan agricole.

**Spécificités :**

Champ codé de type texte.

**Règles d'intégrité :**

Le champ CONSEQ\_DIS ne peut être renseigné que si le champ TYPE\_DIS l'est déjà.

**Liste de codes :**

Code	Signification
1	Obstacle important à la pénétration de l'eau
2	Obstacle important à la pénétration des racines
3	Obstacle important au travail du sol
4	Obstacle important à la remontée capillaire
5	Combinaison de conséquences

**44.4.30 Champ CPCS\_NOM****Définition :**

Nom du type de sol (niveau du Groupe) en classification française C.P.C.S. pour l'UTS.

**Spécificités :**

Champ codé de type texte.

**Règles d'intégrité :**

Aucune.

**Liste des codes :**

Voir l'Annexe 1 : classification C.P.C.S.

**44.4.31 Champs DIFFER1, DIFFER2, DIFFER3, DIFFER4, DIFFER5 et DIFFER6****Définition :**

Champ DIFFER1 : facteur principal de différenciation de l'UTS en horizons  
 Champ DIFFER2 : deuxième facteur de différenciation de l'UTS en horizons  
 Champ DIFFER3 : troisième facteur de différenciation de l'UTS en horizons  
 Champ DIFFER4 : quatrième facteur de différenciation de l'UTS en horizons  
 Champ DIFFER5 : cinquième facteur de différenciation de l'UTS en horizons  
 Champ DIFFER6 : sixième facteur de différenciation de l'UTS en horizons

**Spécificités :**

Champs codés de type texte.

**Règles d'intégrité :**

- Seul le champ DIFFER1 peut prendre la valeur 0 ou 1.
- Les champs DIFFER2, DIFFER3, DIFFER4, DIFFER5 et DIFFER6 ne peuvent être renseignés que si DIFFER1 l'est déjà et s'il prend une valeur supérieure à 1.
- Les champs DIFFER3, DIFFER4, DIFFER5 et DIFFER6 ne peuvent être renseignés que si DIFFER2 l'est déjà.
- Les champs DIFFER4, DIFFER5 et DIFFER6 ne peuvent être renseignés que si DIFFER3 l'est déjà.
- Les champs DIFFER5 et DIFFER6 ne peuvent être renseignés que si DIFFER4 l'est déjà.
- Le champ DIFFER6 ne peut être renseigné que si DIFFER5 l'est déjà.

**Liste des codes :**

Code	Signification
0	Non différencié
1	Peu différencié
2	Différencié par la texture
3	Différencié par la charge en éléments grossiers
4	Différencié par l'effervescence
5	Différencié par la salure

Code	Signification
6	Différencié par la couleur
7	Différencié par la structure
8	Différencié par la compacité
9	Différencié par la perméabilité
10	Différencié par la nature du matériau
11	Différencié par le drainage
12	Différencié par des accumulations
13	Différencié par le pH
14	Différencié par les racines
15	Différencié par les façons culturales
16	Différencié par la porosité

**Note :**

Le facteur principal à l'origine de la différenciation est indiqué dans le champ DIFFER1. S'il y a lieu, cinq autres facteurs peuvent être indiqués à l'aide des champs DIFFER2, DIFFER3, DIFFER4, DIFFER5 et DIFFER6 sans hiérarchie de leur importance.

**44.4.32 Champs DRAI\_NAT, DRAI\_NAT2, DRAI\_NAT3****Définition :**

Champ DRAI\_NAT : Classe de drainage naturel principale de l'eau au sein du sol.

Champ DRAI\_NAT2 : Classe de drainage naturel secondaire de l'eau au sein du sol.

Champ DRAI\_NAT3 : Classe de drainage naturel mineure de l'eau au sein du sol.

**Spécificités :**

Champ codé de type texte.

**Règles d'intégrité :**

- Le champ DRAI\_NAT ne peut être renseigné et supérieur à 2 que si le champ EXCES\_EAU1 l'est déjà et ne prend pas les valeurs 0 et 7.
- Le champ DRAI\_NAT2 ne peut être renseigné que si DRAI\_NAT l'est déjà.
- Le champ DRAI\_NAT3 ne peut être renseigné que si DRAI\_NAT2 et DRAI\_NAT le sont déjà.

**Liste de codes :**

Code	Signification
1	Drainage excessif (évacuation très rapide de l'eau dans le sol. Milieu très poreux)
2	Drainage favorable (évacuation très rapide de l'eau dans le sol. Pas de phénomènes d'oxydoréduction)
3	Drainage modéré (phénomènes d'oxydoréduction peu marqués. Horizon de pseudogley apparaissant en dessous de 80 cm).
4	Drainage imparfait (phénomènes d'oxydoréduction modérément marqués. Horizon de pseudogley apparaissant entre 40 et 80 cm)
5	Drainage faible (phénomènes d'oxydoréduction nettement marqués. L'aspect est bariolé et/ou horizon de pseudogley apparaissant à moins de 40 cm et pouvant même atteindre la surface).
6	Drainage assez pauvre (phénomènes d'oxydoréduction nettement marqués dès la surface et/ou un horizon de gley apparaissant en dessous de 80 cm).
7	Drainage pauvre (phénomènes d'oxydoréduction très fortement marqués dès la surface et/ou un horizon de gley apparaissant entre 40 et 80 cm).
8	Drainage très pauvre (phénomènes d'oxydoréduction très fortement marqués dès la surface et/ou un horizon de gley apparaissant à moins de 40 cm).
9	Submergé (l'eau se situe à la surface du sol ou au-dessus durant de longues périodes).



**Note :**

L'estimation des classes de drainage est basée sur des « profils d'hydromorphie ».

Elle se fait par examen des éléments suivants (Baize, 1995) :

- profondeur d'apparition des phénomènes d'oxydation ;
- contraste entre les teintes des plages d'oxydation et de réduction ;
- variation de la couleur de la matrice plus ou moins grisâtre ;
- présence et fréquence des nodules ferri-manganiques ;
- présence éventuelle d'un horizon complètement réduit.

Bien adapté pour les sols issus de limons lœssiques ou de matériaux limoneux, le système des classes adoptées dans DoneSol peut s'avérer moins adapté à d'autres types de sols.

**44.4.33 Champ EROSION****Définition :**

Type d'érosion de l'Unité Typologique de Sol (UTS).

**Spécificités :**

Champ codé de type texte.

**Règles d'intégrité :**

Aucune.

**Liste des codes :**

Code	Signification
0	Ni érosion ni battance
1	Battance
2	Erosion en nappe
3	Erosion éolienne
4	Erosion en rigoles (profondeur < 25 cm)
5	Erosion en ravines (profondeur > 25 cm)
6	Dépôts de matériaux grossiers (sables, graviers, cailloux, ...)
7	Dépôts de matériaux fins (limons, argiles)
8	Erosion aratoire
9	Glissement de terrain

**44.4.34 Champs ETAGE\_GEOL1, ETAGE\_GEOL2 et ETAGE\_GEOL3****Définition :**

Champ ETAGE\_GEOL1 : étage géologique du premier matériau parental.

Champ ETAGE\_GEOL2 : étage géologique du deuxième matériau parental.

Champ ETAGE\_GEOL3 : étage géologique du troisième matériau parental.

**Spécificités :**

Champ codé e type texte.

**Règles d'intégrité :**

- Le champ ETAGE\_GEOL1 ne peut être renseigné que si le champ CLASSE\_MAT1 l'est déjà.
- Le champ ETAGE\_GEOL2 ne peut être renseigné que si le champ CLASSE\_MAT2 l'est déjà et si le champ ETAGE\_GEOL1 l'est déjà.
- Le champ ETAGE\_GEOL3 ne peut être renseigné que si le champ CLASSE\_MAT3 l'est déjà et si les champs ETAGE\_GEOL1 et ETAGE\_GEOL2 le sont déjà.

**Liste des codes :**

La liste des étages géologiques est proposée à l'Annexe 5.

**44.4.35 Champs EXCES\_EAU1 et EXCES\_EAU2****Définition :**

Champ EXCES\_EAU1 : Forme principale que prend l'excès d'eau dans le sol.

Champ EXCES\_EAU2 : Forme secondaire que prend l'excès d'eau dans le sol.

**Spécificités :**

Champs codés de type texte.

**Règles d'intégrité :**

Le champ EXCES\_EAU2 ne peut être renseigné que si le champ EXCES\_EAU1 l'est déjà. Il ne peut alors prendre la même valeur qu'EXCES\_EAU1.

EXCES\_EAU1 ou EXCES\_EAU2 doit obligatoirement être renseigné et différent de 0 pour les si les champs suivants : "appar\_g\_max", "appar\_g\_min", "appar\_g\_mod", "appar\_go\_max", "appar\_go\_min", "appar\_go\_mod", "appar\_gr\_max", "appar\_gr\_min", "appar\_gr\_mod", "appar\_h\_max", "appar\_h\_min", "appar\_h\_mod", "niveau\_nap\_min", "niveau\_nap\_mod" sont renseignés.

**Liste de codes :**

Code	Signification
0	Sans excès d'eau
1	Nappe perchée temporaire (nappe libre formée au-dessus d'une zone non saturée à faible perméabilité)
2	Imbibition capillaire
3	Nappe libre (la macroporosité quand elle existe est occupée par de l'eau circulant librement)
4	Nappe captive (nappe d'eau circulant entre 2 couches imperméables)
5	Submersion (débordements, marées)
6	Résurgences sourceuses et sources
7	Stagnation de surface

**44.4.36 Champ FAO\_2007\_NOM****Définition :**

Nom de l'UTS selon la classification FAO.

**Spécificités :**

Champ non codé de type texte.

**Règles d'intégrité :**

Aucune.

**44.4.37 Champ FORME\_DIS****Définition :**

Forme de la discontinuité majeure de l'UTS entraînant des conséquences sur le fonctionnement du sol.

**Spécificités :**

Champ codé de type texte.

**Règles d'intégrité :**

Aucune.

**Liste de codes :**

Code	Signification
1	Pas de discontinuité
2	Discontinuité continue
3	Discontinuité locale

#### 44.4.38 Champs FORME\_EG1 et FORME\_EG2

##### Définition :

Champ FORME\_EG1 : forme la plus fréquente des éléments grossiers principaux de l'horizon de surface.

Champ FORME\_EG2 : forme la plus fréquente des éléments grossiers secondaires de l'horizon de surface.

##### Spécificités :

Champs codés de type texte.

##### Règles d'intégrité :

- Le champ FORME\_EG1 ne peut être renseigné que si le champ NOM\_EG1 l'est déjà.
- Le champ FORME\_EG2 ne peut être renseigné que si les champs NOM\_EG2 et FORME\_EG1 le sont déjà.
- Les valeurs des champs FORME\_EG1 et FORME\_EG2 doivent être similaires au niveau des strates.

##### Liste des codes :

Code	Signification
1	Arrondis.
2	Allongés anguleux.
3	Allongés émoussés.
4	Aplatis anguleux.
5	Aplatis émoussés.
6	Irréguliers anguleux.
7	Irréguliers émoussés.
8	De formes diverses

##### Aide à la saisie

La forme des éléments grossiers principaux et secondaires au niveau de l'UTS doit être la même qu'au niveau de la strate de surface de l'UTS.

##### Exemples :

1. Un seul type d'éléments grossiers :

Au niveau de l'UTS :

FORME\_EG1 = 2

Au niveau de la Strate 1 de l'UTS :

NOM\_VAR = FORME EG PRINCIPAUX et MODE\_PRIN = 2

2. Deux types d'éléments grossiers :

Au niveau de l'UTS :

FORME\_EG1 = 2

FORME\_EG2 = 6

Au niveau de la Strate 1 de l'UTS :

NOM\_VAR = FORME EG PRINCIPAUX et MODE\_PRIN = 2

NOM\_VAR = FORME EG SECONDAIRES et MODE\_PRIN = 6

#### 44.4.39 Champs HUMUS, HUMUS2, HUMUS3

##### Définition :

Champ HUMUS : Type d'humus principal de l'UTS.

Champ HUMUS2 : Type d'humus secondaire de l'UTS.

Champ HUMUS3 : Type d'humus mineur de l'UTS.

**Spécificités :**

Champ codé de type texte.

**Règles d'intégrité :**

Aucune.

**Liste de codes :**

Code	Signification
0	Absence d'humus
1	<b>Mull</b> : litière OL peu épaisse, pas d'horizon OH et discontinuité brutale avec l'horizon A ; soit OL//A ou (OL)//A
2	<b>Hydromull</b> : horizon OL peu épais reposant en discontinuité brutale sur un horizon A plus ou moins épais, plus ou moins sombre et présentant des traces d'hydromorphie. Structure grumeleuse due à une forte activité des vers de terre anéciques ; soit (OL)//A.
3	<b>Moder</b> : présence d'un horizon OH mince (< 1cm d'épaisseur) quelquefois discontinu. Horizon A non grumeleux ou absent. Transition graduelle avec l'horizon A. Horizons OL et OF épais soit OL>>OF>>(OH)>>A.
4	<b>Hydromoder</b> : Horizons OL, OF et OH épais et montrant un passage progressif entre horizons OH et A présentant des traces d'hydromorphie. La base de l'horizon OH prend une consistance grasse et une structure massive sur plusieurs mm. Soit OL>>OF>>OH>>A
5	<b>Mor</b> : Présence d'un horizon OH épais (> 1 cm d'épaisseur) en plus des horizons OL et OF. Horizon A non grumeleux ou absent. Transition brutale avec un horizon minéral ou à MO de diffusion. Soit OL>>OF>>OH//A
6	<b>Hydromor</b> : succession d'horizons similaire à celle du Mor mais se développant dans un milieu temporairement saturé d'eau. L'horizon OH prend un aspect particulier (couleur foncée proche du noir, consistance grasse, plastique à l'état humide). horizon A également très noir, massif, à limite inférieure irrégulière liée à l'infiltration de matières organiques. Traces d'hydromorphie fréquentes le long des racines. Soit OL>>OF>>OH>>A
7	<b>Anmoor</b> : Succession d'horizons (OL)/An ou OL/An.
8	<b>Tourbe</b> : Présence d'horizons H.
9	<b>Amphimull ou Tangel</b> : forme d'humus reposant sur un calcaire dur non fragmenté ou seulement en gros blocs.
10	<b>Dysmoder</b> : l'horizon OH <sub>zo</sub> prend une plus grande importance que dans le moder typique (il est continu et fait plus de 1 m d'épaisseur)
11	<b>Hémimoder</b> : forme de transition entre mulls et les moders. Séquences d'horizons : OL/OF <sub>zo</sub> /A
12	<b>Dysmull</b> : mull à fonctionnement biologique "non typique", très ralenti
13	<b>Oligomull</b> : mull à disparition lente des litières, fonctionnement biologique ralenti
14	<b>Mésomull</b> : mull à morphologie et vitesse de disparition des matières organiques fraîches intermédiaires entre eumull et oligomull.
15	<b>Eumull</b> : mull typique à disparition totale et rapide des matières organiques fraîches
16	<b>Eumoder</b> : séquence d'horizons : OL/OF <sub>zo</sub> /OH <sub>zo</sub> /A
17	<b>Moder carbonaté</b> : humus carbonaté (faisant effervescence à HCl dans l'horizon "A1") à horizons "Oln", "Olv" et "Of" épais, et un horizon "Oh" net.
18	<b>Mor carbonaté</b> : humus carbonaté (effervescence à HCl dans "A1") avec horizons "Ol", "Of" et "Oh". Horizons "Of" et surtout "Oh" généralement très épais, avec passage très brutal de l'horizon "Oh" à l'horizon minéral sous-jacent. Pas de véritable horizon "A1".
19	<b>Mull carbonaté épais</b> : humus carbonaté (faisant effervescence à HCl dans l'horizon "A1") à horizon "Oln" continu, avec présence plus ou moins forte des horizons "Olv" et "Of".
20	<b>Mull carbonaté</b> : humus carbonaté (faisant effervescence à HCl dans l'horizon "A1"), avec un horizon "Oln" discontinu (ou peu épais en hiver).

Code	Signification
21	<b>Hémimor</b> : En plus de l'horizon OFnoz (voire OHnoz), les horizons OFzo et/ou OHzo, à structure clairement zoogène, sont présents, généralement à leur base. Ils témoignent, même si la faune est rare, que celle-ci est tout de même présente et, qu'au fil du temps, son activité (même faible) aboutit progressivement à la transformation de la litière en déjections animales de petite taille (matières organiques fines). Séquence d'horizon : OL/OFnoz/OFzo/(OHzo) ou OL/OFnoz/OHnoz/OHzo.
22	<b>Humimor</b> : présence des horizons OL, OFnoz et OFzo ou OHzo. OHnoz possible. Passage très brutal de OH à l'horizon minéral E sous-jacent.
23	<b>Amphimus (ou Eu-Amphimus)</b> : Succession d'horizon OL, OFzo , OHzo avec passage rapide avec A, A nettement grumeleux à activité de vers de terre, ce qui différencie les amphimus des Moders ou des Mors. Séquence : OL/OFzo/OHzo
24	<b>Dys-amphimus</b> : Succession d'horizon OL, OFzo, OHzo avec passage rapide avec A, A mésostructuré à activité de vers de terre plutôt épigés, ce qui différencie les dys-amphimus des Amphimus. Séquence : OL/OFzo/OHzo
25	<b>Peyromull</b> : Mull d'éboulis, plus ou moins stabilisé, avec présence, entre les éléments grossiers, de terre fine noire, essentiellement organique, à structure nette en grumeaux, mais le plus souvent mésostructurée, car résultant de l'activité de vers épigés (grumeaux de 1 à 3 mm). Il n'y a pas d'accumulation d'horizons OF et OH.
26	<b>Lithomoder</b> : La séquence d'horizons de référence est : OL/OFzo/(OHzo)/R ou D. OF et OH sont zoogènes, à structure granulaire.
27	<b>Peyromoder</b> : séquence : OL/OFz/Xh ou OL/OFz/OHz/Xh lorsque la stabilisation permet l'accumulation d'horizons O. Horizons OL, OF, OH reposant sur un assemblage de pierres ou de blocs dont la terre fine , presque entièrement organique, est, en surface identique à celle de OH, à structure granulaire et meuble.
28	<b>Lithomor</b> : Les horizons OFnoz et/ou OHnoz reposent directement sur une roche cohérente R ou D. Absence d'activité animale dans l'horizon O, sauf pour les formes intermédiaires. La séquence d'horizons de référence est : OL/OFnoz/R ou D Ou OL/OFnoz/OHnoz/R ou D (« humus brut »).
29	<b>Peyro-amphimus</b> : Forme d'humus à succession d'horizons OL/OF/OHzo/Xh, dans laquelle la terre fine de l'horizon X est biomésostructurée, comme dans un peyromull.
30	<b>Peyromor</b> : Les horizons OFnoz et/ou OHnoz reposent directement sur des éléments grossiers (p. ex. des éboulis relativement stabilisés), sans terre fine, aucune matière organique ne s'étant en général infiltrée entre les éléments grossiers. Absence d'activité animale dans l'horizon O, sauf pour les formes intermédiaires. La séquence d'horizons de référence est : OL/OFnoz/X ou OL/OFnoz/OHnoz/X.

**Note :**

Les horizons organiques observés s'organisent en une séquence particulière permettant de définir le type d'humus.

Les dénominations OL, OF, et OH sont celles du Référentiel Pédologique Français. Elles correspondent respectivement aux couches L, F et H de la terminologie antérieure.

Le signe >> indique la superposition progressive des horizons organiques (OL, OF, OH) et organo-minéraux (A), le signe // indiquant une superposition brutale.

**44.4.40 Champ INT\_EROSION****Définition :**

Intensité de l'érosion. Elle est décrite suivant les règles établies par la FAO.

**Spécificités :**

Champ codé de type texte.

**Règles d'intégrité :**

Aucune.

**Liste de codes :**

Code	Signification
1	<b>Légère</b> (quelques signes d'érosion des strates de surface. Fonctions biologiques originelles pour la plupart intactes).
2	<b>Modérée</b> (signes évidents de perte ou recouvrement des strates de surface. Fonctions biologiques originelles en partie détruites).
3	<b>Sévère</b> (strate de surface complètement disparue (avec dénudation des strates de profondeur) ou recouverte de dépôts de matériel venu du haut du versant. Fonctions biologiques originelles en grande partie détruites).
4	<b>Extrême</b> (érosion importante des strates de profondeur (ravinelements). Perte totale des fonctions biologiques originelles).

**44.4.41 Champ NAT\_DIS****Définition :**

Nature de la discontinuité majeure entraînant des conséquences sur le fonctionnement du sol.

**Spécificités :**

Champ codé de type texte.

**Règles d'intégrité :**

Le champ NAT\_DIS ne peut être renseigné que si TYPE\_DIS est renseigné.

**Liste de codes :**

Code	Signification
1	Physique : charge importante en cailloux, horizon compact ou induré, discontinuité texturale, etc.
2	Chimique : teneur élevée en un élément (Ca, Al, etc.)
3	Hydrique : excès d'eau important, nappe permanente

**44.4.42 Champ NB\_OBS****Définition :**

Nombre d'observations ponctuelles (profils, sondages...) utilisées pour caractériser l'UTS.

**Spécificités :**

Champ non codé de type entier.

**Règles d'intégrité :**

Aucune.

**44.4.43 Champ NB\_PROF\_UNI****Définition :**

Nombre de profils décrits et/ou analysés pour caractériser l'Unité Typologique de Sol.

**Spécificités :**

Champ non codé de type numérique (entier à 2 caractères).

**Règles d'intégrité :**

Aucune.

**Note :**

Outre les profils réalisés dans le cadre de l'étude, les profils réalisés dans le cadre d'études antérieures et situés dans le périmètre de cette nouvelle étude peuvent être comptabilisés s'ils ont été réutilisés pour la description de l'UTS.

Des sondages représentatifs ou des profils seulement analysés peuvent être considérés comme « décrits » et saisis dans la base à la condition que le numéro, le nom et les limites supérieures/inférieures de chaque horizon soient renseignés.

#### 44.4.44 Champs NIVEAU\_NAP\_MIN, NIVEAU\_NAP\_MOD, NIVEAU\_NAP\_MAX

##### Définition :

Champ NIVEAU\_NAP\_MIN : Profondeur du niveau minimum de la nappe d'eau souterraine (en cm).

Champ NIVEAU\_NAP\_MOD : Profondeur du niveau modal de la nappe d'eau souterraine (en cm).

Champ NIVEAU\_NAP\_MAX : Profondeur du niveau maximum (le plus proche de la surface) supposé de la nappe d'eau souterraine (en cm).

##### Spécificités :

Champs non codés de type numérique (entier à 3 caractères).

##### Règles d'intégrité :

- l'un de ces trois champs ne peut être renseigné que si le champ EXCES\_EAU1 ou EXCES\_EAU2 l'est déjà.
- NIVEAU\_NAP\_MIN doit être supérieur à NIVEAU\_NAP\_MOD
- NIVEAU\_NAP\_MOD doit être supérieur à NIVEAU\_NAP\_MAX

#### 44.4.45 Champ NO\_UTS

##### Définition :

Numéro de l'UTS donné par le pédologue.

##### Spécificités :

Champ non codé de type bigint (entier signé de 8 octets).

##### Règles d'intégrité :

Champ obligatoire.

##### Aide à la saisie

##### Cas particuliers des UTS « non sol » :

Il est possible d'intégrer des UTS de non sols en les numérotant suivant les préconisations proposées ci-après :

- 1 = mer ; océan
- 2 = glaciers
- 3 = plans d'eau (étangs, lacs, retenues d'eau..)
- 4 = cours d'eau
- 6 = zones urbanisées
- 7 = zones remaniées par l'Homme (carrières, aérodrome, terrils..)
- 8 = roche nue.

#### 44.4.46 Champs NOM\_EG1 et NOM\_EG2

##### Définition :

Champ NOM\_EG1 : nom de la roche dont proviennent les éléments grossiers principaux.

Champ NOM\_EG2 : nom de la roche dont proviennent les éléments grossiers secondaires.

##### Spécificités :

Champs non codés de type texte (30 caractères).

##### Règles d'intégrité :

- Le champ NOM\_EG1 ne peut être renseigné que si le champ PIERRO\_TOT l'est déjà.
- Le champ NOM\_EG2 ne peut être renseigné que si le champ NOM\_EG1 l'est déjà.

**Note :**

Les éléments grossiers principaux correspondent aux éléments grossiers les plus abondants dans l'horizon de surface.

Les éléments grossiers secondaires correspondent aux éléments grossiers les moins abondants dans l'horizon de surface.

Les noms des roches sont choisis dans la liste des noms de matériaux (Annexe 6).

**Aide à la saisie**

Le nom des éléments grossiers principaux et secondaires au niveau de l'UTS doit être le même qu'au niveau de la strate de surface de l'UTS.

**Exemples :**

- Un seul type d'éléments grossiers :

Au niveau de l'UTS :

NOM\_EG1 = calcaire

Au niveau de la Strate 1 de l'UTS :

NOM\_VAR = NOM EG et MODE\_PRIN = 25

- Deux types d'éléments grossiers :

Au niveau de l'UTS :

NOM\_EG1 = silex

NOM\_EG2 = granite alcalin

Au niveau de la Strate 1 de l'UTS :

NOM\_VAR = NOM EG et MODE\_PRIN = 53 et MODE\_SEC = 86

Les champs NOM\_EG1 et NOM\_EG2 peuvent permettre de dissocier des éléments grossiers dont les roches sont de natures très proches.

**Exemple :**

Nom EG1 = calcaire

Nom EG2 = calcaire tendre

**44.4.47 Champ NOM\_LOCAL\_UTS****Définition :**

Nom vernaculaire de l'UTS.

**Spécificités :**

Champ non codé de type texte.

**Règles d'intégrité :**

Aucune.

**44.4.48 Champ NOM\_MAT****Définition :**

Nom des roches mères et des substrats dans l'ordre de leur apparition dans le solum depuis la surface du sol.

**Spécificités :**

Champ non codé de type texte (150 caractères).

**Règles d'intégrité :**

Aucune.



**Aide à la saisie**

Ce champ doit être saisi en MAJUSCULES sans retour à la ligne.

Pour faciliter les requêtes sur ce champ, les recommandations sont les suivantes :

- utiliser la liste des noms de roches, classées par catégories, proposée en Annexe 6 (noms des matériaux). Ces noms ont valeur de mots-clés pour faciliter les requêtes.
- utiliser les qualificatifs suivants :
  - 3.1. "sur" : pour indiquer une 2<sup>ème</sup> roche mère ;
  - 3.2. "reposant sur" : pour indiquer un substrat.
- 4. ajouter des adjectifs pour préciser des caractéristiques du matériau, comme calcaire, tendre, ardoisier, etc.

**Quelques exemples :**

- 1 roche mère et 1 substrat : sable reposant sur argile calcaire
- 1 roche mère et 2 substrats : sable reposant sur argile calcaire sur schiste ardoisier
- 2 roches mères : argile sur sable glauconieux
- 3 roches mères : loess sur arène granitique sur granite alcalin.

**44.4.49 Champ NOM\_UTS****Définition :**

Nom de l'Unité Typologique de Sol (UTS).

**Spécificités :**

Champ non codé de type texte (240 caractères).

**Règles d'intégrité :**

Aucune.

**Note :**

Le nom de l'Unité Typologique de Sol (UTS) fournit une information détaillée sur le sol, les matériaux géologiques dont il est issu et les substrats, ainsi que sur la position topographique de l'UTS. On doit par ce nom pouvoir se repérer dans l'UCS par la simple description de l'environnement ou des caractéristiques pédologiques.

La description du nom d'UTS est libre. Les éléments de description peuvent porter sur :

1) les caractères pédologiques :

- l'épaisseur du sol,
- texture du sol ou succession texturale si elle n'est pas uniforme (par exemple : limoneux puis limono-argileux)
- hydromorphie : intensité et origine,
- éléments grossiers : nature, taille, abondance,
- la richesse en matière organique (si excessive),
- les caractéristiques chimiques et physiques (acidité, ...).
- le degré de troncature (un sol tronqué est un sol dont les horizons de surface ont été enlevés par l'érosion),

2) des critères supplémentaires tels que :

- matériaux géologiques (roches mères et substrats) dont on indique la lithologie et les caractéristiques mécaniques (par exemple : calcaire dur fissuré) et l'épaisseur (par exemple : limon peu épais (50 cm) reposant sur marnes),

3) la position topographique et l'occupation dominante (par exemple : vallée inondable, peupleraies et prairies naturelles),

4) des spécificités locales (par exemples : plaine inondable de la Loire, plateau jurassique, etc.).

Exemple de nom d'UTS : Sol limono-argileux à limoneux, à charge moyenne de graviers et cailloux calcaires, hydromorphe, issu de limon remanié épais (110 cm) reposant sur marne des pentes moyennes sous cultures.

#### **Aide à la saisie**

Le nom de l'UTS devra être synthétique, il conviendra de sélectionner les éléments les plus pertinents. Il est conseillé de garder une homogénéité dans la description des noms des UTS pour une même étude.

#### **44.4.50 Champ ORG\_GEOL**

##### **Définition :**

Type d'organisation géologique de l'UTS.

##### **Spécificités :**

Champ codé de type texte.

##### **Règles d'intégrité :**

Aucune.

##### **Liste des codes :**

Code	Signification
1	Profil monolithique : le sol est développé dans (ou à partir de) un seul matériau parental (roche mère) qui peut reposer sur un autre matériau ou substrat.
2	Profil bilithique : le sol est développé dans (ou à partir de) deux matériaux parentaux (roches mères) superposés pouvant reposer sur un autre matériau ou substrat.
3	Profil polyolithique : le sol est développé dans (ou à partir de) plusieurs matériaux parentaux (roches mères) superposés (> 2) pouvant reposer sur un autre matériau ou substrat.

##### **Note :**

Ce champ indique le nombre de matériaux parentaux (ou roches mères) dans le(s)quel(s) s'est développé le sol. Les substrats ne sont pas pris en compte à ce niveau.

Trois types d'organisation géologique correspondant aux cas les plus fréquents ont été envisagés.

#### **44.4.51 Champ ORGAN\_UTS\_STRAT**

##### **Définition :**

Degré général de complexité de l'organisation des strates au sein de l'UTS.

##### **Spécificités :**

Champ codé de type texte.

##### **Règles d'intégrité :**

Aucune.

##### **Liste de codes :**

Code	Signification
1	Non connue
2	Strates continues et parallèles (un profil suffit à identifier les principales caractéristiques indiquées pour décrire les strates)
3	Organisation des strates complexe (plusieurs profils en séquence sont nécessaires pour identifier les variations intra-unité)

**44.4.52 Champs ORIG\_EXCES1 et ORIG\_EXCES2****Définition :**

ORIG\_EXCES1 : Cause de l'excès d'eau principal dans le sol. Il s'agit de l'ancien champ ORIG\_EXCES de la version 3.5.

ORIG\_EXCES2 : Cause de l'excès d'eau secondaire dans le sol.

**Spécificités :**

Champ codé de type texte.

**Règles d'intégrité :**

Le champ ORIG\_EXCES1 ne peut être renseigné que si le champ EXCES\_EAU1 l'est déjà et ne prend pas la valeur 0.

Le champ ORIG\_EXCES2 ne peut être renseigné que si le champ EXCES\_EAU2 l'est déjà et ne prend pas la valeur 0.

**Liste de codes :**

Code	Signification
1	Non identifiée
2	Pluie
3	Fonte des neiges
4	Addition d'eau d'origine externe (crue, débordement)
5	Eau essentiellement d'origine externe (nappe alluviale, source, mouillère)
6	Exhaussement de nappe
7	Débordement
8	Marée
9	Ruissellement hypodermique
10	Nappe à éclipses
11	Nappe phréatique
12	Interoflux
13	Venues profondes

**44.4.53 Champ ORIG\_SAL****Définition :**

Origine de la salinité de l'UTS.

**Spécificités :**

Champ codé de type texte.

**Règles d'intégrité :**

Le champ ORIG\_SAL ne peut être renseigné que si le champ SALURE l'est déjà et prend une valeur supérieure à 0.

**Liste de codes :**

Code	Signification
1	Nappe salée
2	Irrigation
3	Submersion
4	Roches gypseuses ou salifères
5	Embruns salés
6	Autres

**44.4.54 Champ PIERRO\_EG1 et PIERRO\_EG2****Définition :**

Champ PIERRO\_EG1 : Pierrosité des éléments grossiers principaux de l'horizon de surface.

Champ PIERRO\_EG2 : Pierrosité des éléments grossiers secondaires de l'horizon de surface.

**Spécificités :**

Champs codés de type texte.

**Règles d'intégrité :**

- Le champ PIERRO\_EG1 ne peut être renseigné que si le champ NOM\_EG1 l'est déjà sauf s'il prend la valeur 0.
- Le champ PIERRO\_EG2 ne peut être renseigné que si le champ NOM\_EG2 l'est déjà (sauf si le champ PIERRO\_EG2 prend la valeur 0) et si le champ PIERRO\_EG1 l'est déjà.
- Les valeurs des champs PIERRO\_EG1 et PIERRO\_EG2 doivent être similaires au niveau des strates.

**Liste des codes :**

Code	Signification en clair
0	Pierrosité nulle à très faible (teneur < 5%)
1	Pierrosité faible ( $5\% \leq$ teneur < 15%)
2	Pierrosité moyenne ( $15\% \leq$ teneur < 30%)
3	Pierrosité importante ( $30\% \leq$ teneur < 50%)
4	Pierrosité très importante (teneur $\geq$ 50%)

**Note :**

L'appréciation globale de la pierrosité correspond à une combinaison du pourcentage en volume dans l'horizon de surface des éléments grossiers et du pourcentage de recouvrement en surface de ces mêmes éléments grossiers (toutes tailles confondues) dans l'Unité Typologique de Sol.

**Aide à la saisie**

La pierrosité des éléments grossiers principaux et secondaires au niveau de l'UTS doit être compatible avec celle de la strate de surface de l'UTS, au niveau de laquelle la pierrosité est indiquée en pourcentage et non en classe.

**Exemples :**

- ♦ Un seul type d'éléments grossiers :

Au niveau de l'UTS :

PIERRO\_EG1 = 0

Au niveau de la Strate 1 de l'UTS :

NOM\_VAR = ABONDANCE EG PRIN et VAL\_MOD = 2

- ♦ Deux types d'éléments grossiers :

Au niveau de l'UTS :

PIERRO\_EG1 = 0

PIERRO\_EG2 = 2

Au niveau de la Strate 1 de l'U.T.S. :

NOM\_VAR = ABONDANCE EG PRIN et VAL\_MOD = 2

NOM\_VAR = ABONDANCE EG SEC et VAL\_MOD = 10

**44.4.55 Champ PIERRO\_SURF**

**Définition :**

Appréciation globale de la pierrosité en surface.

**Spécificités :**

Champ codé de type texte.

**Règles d'intégrité :**

Aucune

**Liste des codes :**

Code	Signification
0	Pierrosité nulle à très faible (teneur < 5%)
1	Pierrosité faible ( $5\% \leq$ teneur <15%)
2	Pierrosité moyenne ( $15\% \leq$ teneur <30%)
3	Pierrosité importante ( $30\% \leq$ teneur <50%)
4	Pierrosité très importante (teneur $\geq$ 50%)

**Note :**

L'appréciation globale de la pierrosité correspond à une combinaison du pourcentage en volume dans l'horizon de surface des éléments grossiers et du pourcentage de recouvrement en surface de ces mêmes éléments grossiers (toutes tailles confondues) dans l'Unité Typologique de Sol.

**44.4.56 Champs PROF\_DIS\_MIN, PROF\_DIS\_MOD et PROF\_DIS\_MAX****Définition :**

Champ PROF\_DIS\_MIN : profondeur minimale d'apparition de la discontinuité majeure (en cm)

Champ PROF\_DIS\_MOD : profondeur modale d'apparition de la discontinuité majeure (en cm)

Champ PROF\_DIS\_MAX : profondeur maximale d'apparition de la discontinuité majeure (en cm)

**Spécificités :**

Champs non codés de type numérique (entier à 3 caractères).

**Règles d'intégrité :**

- Les champs PROF\_DIS\_MIN, PROF\_DIS\_MOD et PROF\_DIS\_MAX ne peuvent être renseignés que si le champ TYPE\_DIS l'est déjà.
- La valeur du champ PROF\_DIS\_MIN ne peut pas être supérieure à celles des champs PROF\_DIS\_MOD et PROF\_DIS\_MAX.
- La valeur du champ PROF\_DIS\_MOD ne peut pas être inférieure à celle du champ PROF\_DIS\_MIN, ni supérieure à celle du champ PROF\_DIS\_MAX.
- La valeur du champ PROF\_DIS\_MAX ne peut pas être inférieure à celles des champs PROF\_DIS\_MIN et PROF\_DIS\_MOD.

**44.4.57 Champs PROF\_RAC\_MIN, PROF\_RAC\_MOD et PROF\_RAC\_MAX****Définition :**

Champ PROF\_RAC\_MIN : profondeur minimale d'enracinement (en cm)

Champ PROF\_RAC\_MOD : profondeur modale d'enracinement (en cm)

Champ PROF\_RAC\_MAX : profondeur maximale d'enracinement (en cm)

**Spécificités :**

Champs non codés de type numérique (entier à 3 caractères).

**Règles d'intégrité :**

- La valeur du champ PROF\_RAC\_MIN ne peut pas être supérieure à celles des champs PROF\_RAC\_MOD et PROF\_RAC\_MAX.

- La valeur du champ PROF\_RAC\_MOD ne peut pas être inférieure à celle du champ PROF\_RAC\_MIN, ni supérieure à celle du champ PROF\_RAC\_MAX.
- La valeur du champ PROF\_RAC\_MAX ne peut pas être inférieure à celles des champs PROF\_RAC\_MIN et PROF\_RAC\_MOD.

#### 44.4.58 Champs PROF\_SOL\_MIN, PROF\_SOL\_MOD et PROF\_SOL\_MAX

##### Définition :

Champ PROF_SOL_MIN	Profondeur minimale du sol (en cm, sans décimale).
Champ PROF_SOL_MOD	Profondeur modale du sol (en cm, sans décimale).
Champ PROF_SOL_MAX	Profondeur maximale du sol (en cm, sans décimale).

##### Spécificités :

Champs non codés de type numérique (entier à 3 caractères).

##### Règles d'intégrité :

- La valeur du champ PROF\_SOL\_MIN doit être obligatoirement inférieure à celles de PROF\_SOL\_MOD et PROF\_SOL\_MAX.
- La valeur du champ PROF\_SOL\_MOD doit être obligatoirement supérieure à celle de PROF\_SOL\_MIN, et inférieure à celle de PROF\_SOL\_MAX.
- La valeur du champ PROF\_SOL\_MAX doit être obligatoirement supérieure à celles de PROF\_SOL\_MIN et PROF\_SOL\_MOD.

##### Note :

Ces champs caractérisent l'épaisseur ou profondeur du sol, c'est-à-dire l'épaisseur de transformation du matériau parental (ou roche mère) par la pédogenèse. La profondeur du sol coïncide donc avec l'apparition d'un matériau parental (ou roche mère) non transformé, c'est-à-dire d'un horizon de type R, M ou D en Référentiel Pédologique (de type R selon la classification CPCS). Si la roche mère est totalement transformée, c'est l'apparition du matériau sous-jacent (substrat) qui limitera la profondeur du sol.

Pour traduire la variabilité de l'épaisseur du sol au sein de l'UTS, trois champs sont renseignés qui fournissent la profondeur minimale (PROF\_SOL\_MIN), modale (PRO\_SOL\_MOD) et maximale (PROF\_SOL\_MAX).

##### Définitions des horizons R, M ou D selon le Référentiel Pédologique :

Horizon R :	roches dures, massives ou peu fragmentées avec souvent des diaclases et/ou des fissures.
Horizon M :	roches meubles ou tendres, non ou peu fragmentées, avec éventuellement des microfissures ou une altération partielle.
Horizon D :	matériaux durs fragmentés, puis déplacés ou transportés, non consolidés, à éléments grossiers dominants.

##### Définition de la profondeur du sol selon son organisation géologique :

###### **Pour un profil monolithique :**

Cas 1 : 1 roche mère

La profondeur du sol est égale à la profondeur d'apparition de la couche R, M ou D.

Cas 2 : 1 roche mère + 1 substrat

Cas 2.1 : roche mère incomplètement transformée

La profondeur du sol est égale à la profondeur d'apparition de la couche R, M ou D

Cas 2.2 : roche mère complètement transformée

La profondeur du sol est égale à la profondeur d'apparition de la couche IIR, IIM ou IID.

Cas 3 : 1 roche mère + 2 substrats

Cas 3.1 : roche mère incomplètement transformée

La profondeur du sol est égale à la profondeur d'apparition de la couche R, M ou D.

Cas 3.2 : roche mère complètement transformée

La profondeur du sol est égale à la profondeur d'apparition de la couche IIR, IIM ou IID.

***Pour un profil lithique :***

Cas 1 : 2 roches mères

La profondeur du sol est égale à la profondeur d'apparition de la couche IIR, IIM ou IID.

Cas 2 : 2 roches mères + 1 substrat

Cas 2.1 : roche mère 2 incomplètement transformée

La profondeur du sol est égale à la profondeur d'apparition de la couche IIR, IIM ou IID.

Cas 2.2 : roche mère 2 complètement transformée

La profondeur du sol est égale à la profondeur d'apparition de la couche IIIR, IIIM ou IIID.)

***Pour un profil polyolithique :***

La profondeur du sol est égale à la profondeur d'apparition de la couche IIIIR, IIIM ou IIID.

**Aide à la saisie**

Voir l'annexe 10.

**44.4.59 Champ REG\_HYDRI**

**Définition :**

Régime hydrique général de l'UTS défini par l'ensemble des caractéristiques de l'eau dans le sol.

**Spécificités :**

Champ codé de type texte.

**Règles d'intégrité :**

Aucune.

**Liste de codes :**

Code	Signification
1	Saturé en permanence
2	Saturé chaque jour (marées)
3	Saturé de manière saisonnière
4	Humide en permanence
5	Sec de manière saisonnière
6	Continuellement sec

**44.4.60 Champ REG\_SUBMER**

**Définition :**

Régime de submersion de l'UTS.

**Spécificités :**

Champ codé de type texte.

**Règles d'intégrité :**

Aucune.

**Liste de codes :**

Code	Signification
0	Apparemment jamais submergé
1	Submergé de manière saisonnière
2	Submergé chaque jour
3	Submergé en permanence
4	Submergé de manière exceptionnelle (crue exceptionnelle)

**44.4.61 Champ RP\_2008\_ADJ1****Définition :**

Premier adjectif du nom de l'UTS selon le Référentiel Pédologique Français de 2008.

**Spécificités :**

Champ codé, de type texte.

**Règles d'intégrité :**

Ce champ ne peut être renseigné que si le champ RP\_2008\_GER l'est déjà.

**Liste des codes :**

Voir annexe 13.

**44.4.62 Champ RP\_2008\_ADJ2****Définition :**

Second adjectif du nom de l'UTS selon le Référentiel Pédologique Français de 2008.

**Spécificités :**

Champ codé, de type texte.

**Règles d'intégrité :**

Ce champ ne peut être renseigné que si les champs RP\_2008\_GER et RP\_2008\_ADJ1 le sont déjà.

**Liste des codes :**

Voir annexe 13.

**44.4.63 Champ RP\_2008\_GER****Définition :**

Grand ensemble de référence (GER) selon le Référentiel Pédologique Français de 2008.

**Spécificités :**

Champ codé, de type texte.

**Règles d'intégrité :**

Aucune

**Liste des codes :**

Voir l'annexe 4.

**44.4.64 Champ RP\_2008\_NOM****Définition :**

Nom complet de l'UTS selon le Référentiel Pédologique Français de 2008.

**Spécificités :**

Champ non codé, de type texte.



**Règles d'intégrité :**

Ce champ ne peut être renseigné que si les champs RP\_2008\_GER, RP\_2008\_ADJ1 et RP\_2008\_ADJ2 le sont déjà.

**44.4.65 Champ REM\_CAPILLAIRE****Définition :**

Potentiel estival de remontée capillaire de l'UTS. Il correspond à la quantité d'eau qui s'élève par remontée capillaire jusqu'à la limite inférieure de la zone racinaire durant la période de croissance des plantes, à partir d'une nappe phréatique assez peu profonde. La limite inférieure de la zone racinaire est prise à 40 cm de profondeur et la longueur de la période de croissance dépend du climat.

**Spécificités :**

Champ codé de type texte.

**Règles d'intégrité :**

Aucune.

**Liste de codes :**

Code	Signification
1	Extrêmement bas ( $0 < \leq 25$ mm)
2	Bas ( $25 < \leq 50$ mm)
3	Modéré ( $50 < \leq 100$ mm)
4	Elevé ( $100 < \leq 200$ mm)
5	Très élevé ( $> 200$ mm)

**44.4.66 Champ RP\_95\_ADJ1****Définition :**

Premier adjectif du nom du sol selon le Référentiel Pédologique Français de 1995.

**Spécificités :**

Champ codé, de type texte.

**Règles d'intégrité :**

Ce champ ne peut être renseigné que si le champ RP\_95\_GER l'est déjà.

**Liste des codes :**

Voir annexe 12.

**44.4.67 Champ RP\_95\_ADJ2****Définition :**

Second adjectif du nom du sol selon le Référentiel Pédologique Français de 1995.

**Spécificités :**

Champ codé, de type texte.

**Règles d'intégrité :**

Ce champ ne peut être renseigné que si les champs RP\_95\_GER et RP\_95\_ADJ1 le sont déjà.

**Liste des codes :**

Voir annexe 12.

**44.4.68 Champ RP\_95\_GER****Définition :**

Grand ensemble de référence (GER) selon le Référentiel Pédologique Français de 1995.

**Spécificités :**

Champ codé, de type texte.

**Règles d'intégrité :**

Aucune.

**Liste des codes :**

Voir l'annexe 3.

**44.4.69 Champ RP\_95\_NOM****Définition :**

Nom complet du sol selon le Référentiel Pédologique Français de 1995.

**Spécificités :**

Champ non codé, de type texte.

**Règles d'intégrité :**

Ce champ ne peut être renseigné que si les champs RP\_95\_GER, RP\_95\_ADJ1 et RP\_95\_ADJ2 le sont déjà.

**Aide à la saisie**

Ce champ permet de compléter le nom du sol en RP95.

**44.4.70 Champ SALURE****Définition :**

Degré de salinité de l'UTS.

**Spécificités :**

Champ codé, de type texte.

**Règles d'intégrité :**

Aucune.

**Liste des codes :**

Code	Signification
0	Non salé ( $\leq 2$ mS/cm)
1	Légèrement salé ( $2 < \dots \leq 4$ mS/cm)
2	Moyennement salé ( $4 < \dots \leq 8$ mS/cm)
3	Salé ( $8 < \dots \leq 16$ mS/cm)
4	Très salé ( $> 16$ mS/cm)

**Note :**

La salure d'un profil peut être évaluée sur le terrain par différentes approches :

- approche par léchage direct, avec trois modalités : non salé, un peu salé, salé (Salin, 1985 ; Baize et Jabiol, 1995) ;
- approche par mesure de la conductivité électrique de la solution du sol. La conductivité électrique de la solution de sol est proportionnelle à la quantité et à la nature des sels dissous dans la solution de sol. Elle peut être mesurée sur le terrain soit directement dans le sol, à l'aide d'un conductivimètre de terrain, soit sur des prélèvements de sol (extraits de pâte saturée, extraits dilués) ou de solution du sol (eau extraite de bougies en céramique poreuse) (Baize, 2000 ; Pansu et Gautheyrou, 2003) ;
- approche par mesure de la conductivité électrique apparente d'un volume de sol, à l'aide de dispositifs géoélectriques ou électromagnétiques (sondes TDR, quadripôle ou diagraphique). Cette approche intègre l'ensemble des éléments du sol qui sont susceptibles de conduire le courant électrique (sels dissous, eau, particules finement divisées telles que les argiles) (Girard *et al.*, 2005).

Les informations obtenues par ces différentes approches, voire même à l'intérieur d'une même approche, ne sont pas forcément comparables. Le système de référence choisi est en général la conductivité électrique de la solution du sol mesurée sur extraits de pâte saturée (US Salinity Laboratory Staff ; Richards, 1954), dont l'échelle de salinité est reprise ci-dessus. Au-delà de 8 mS/cm, la plupart des plantes cultivées voient leurs rendements nettement affectés par la salinité. Et seuls les végétaux spécialisés (halophiles) peuvent prospérer dans le domaine des conductivités électriques supérieures à 16 mS/cm. Servant (1975) propose une autre échelle allant de moins de 2,5 mS/cm à plus de 40 mS/cm, qui peut être comparée à celle de l'US Salinity Laboratory car également basé sur des conductivités mesurées sur extraits de pâte saturée (Salin 1985 ; Baize, 2000).

Sur certaines zones d'étude, des relations expérimentales ont pu être établies entre les différentes approches de mesure de la salure. Elles ne sont toutefois pas généralisables. Ainsi, sur la zone d'Arles, la relation suivante a été mise en évidence (source : carte pédologique 1/100 000 d'Arles, 1994) :

$CEe = 5,85 \times CE5^{-0,67}$ , avec CEe : conductivité en dS/m pâte saturée et CE5 : conductivité en dS/m 1/5 aqueux. La validité de cette relation en dehors de la zone d'Arles n'a pas été vérifiée.

#### 44.4.71 Champ SURF\_EROSION

##### Définition :

Surface de l'UTS affectée par le type d'érosion.

##### Spécificités :

Champ codé de type texte.

##### Règles d'intégrité :

Aucune.

##### Liste des codes :

Code	Signification
1	$0 \leq < 5 \%$
2	$5 \leq < 10 \%$
3	$10 \leq < 25 \%$
4	$25 \leq < 50 \%$
5	$\geq 50 \%$

#### 44.4.72 Champs TAILLE\_EG1 et TAILLE\_EG2 :

##### Définition :

Champ TAILLE\_EG1 : taille dominante des éléments grossiers principaux de l'horizon de surface.

Champ TAILLE\_EG2 : taille dominante des éléments grossiers secondaires de l'horizon de surface.

##### Spécificités :

Champs codés de type texte.

##### Règles d'intégrité :

- Le champ TAILLE\_EG1 ne peut être renseigné que si le champ NOM\_EG1 l'est déjà, sauf s'il prend la valeur 0.
- Le champ TAILLE\_EG2 ne peut être renseigné que si le champ NOM\_EG2 l'est déjà (sauf si le champ TAILLE\_EG2 prend la valeur 0) et si le champ TAILLE\_EG1 l'est déjà.
- Les valeurs des champs TAILLE\_EG1 et TAILLE\_EG2 doivent être similaires au niveau des strates.

##### Liste des codes :

Code	Signification
0	Sans charge

Code	Signification
1	A charge de graviers
2	A charge de cailloux
3	A charge de pierres
4	A charge de blocs
5	A charge de graviers et de cailloux
6	A charge de graviers et de pierres
7	A charge de graviers et de blocs
8	A charge de cailloux et de pierres
9	A charge de cailloux et de blocs
10	A charge de pierres et de blocs
11	A charge de graviers, de cailloux, de pierres et de blocs
12	A charge de graviers, de cailloux et de pierres
13	A charge de graviers, de cailloux et de blocs
14	A charge de cailloux, de pierres et de blocs

### **Aide à la saisie**

La taille des éléments grossiers principaux et secondaires au niveau de l'UTS doit être la même qu'au niveau de la strate de surface de l'UTS.

#### **Exemples :**

1. Un seul type d'éléments grossiers :

Au niveau de l'UTS :

TAILLE\_EG1 = 1

Au niveau de la Strate 1 de l'UTS :

NOM\_VAR = TAILLE EG PRIN et MODE\_PRIN = 1

2. Deux types d'éléments grossiers :

Au niveau de l'UTS :

TAILLE\_EG1 = 1

TAILLE\_EG2 = 2

Au niveau de la Strate 1 de l'UTS :

NOM\_VAR = TAILLE EG PRIN et MODE\_PRIN = 1

NOM\_VAR = TAILLE EG SEC et MODE\_PRIN = 2

#### **44.4.73 Champ TYPE\_DIS**

##### **Définition :**

Type de discontinuité majeure entraînant des conséquences sur le fonctionnement du sol.

##### **Spécificités :**

Champ non codé de type texte (30 caractères).

##### **Règles d'intégrité :**

Aucune.

#### **44.4.74 Champ TYPE\_STRAT**

##### **Définition :**

Type d'organisation verticale (en horizons) de l'Unité Typologique de Sol, choisi par le pédologue pour la description des strates de l'UTS (Table STRATE).

##### **Spécificités :**

Champ codé de type texte.

**Règles d'intégrité :**

Aucune.

**Liste de codes :**

Code	Signification
H	La base de la stratification est l'horizon (dans ce cas chaque horizon est décrit)
C	La base de la stratification est la couche = regroupement par le pédologue de plusieurs horizons (dans ce cas, on ne décrit que des couches)
HC	La base de la stratification est tantôt l'horizon, tantôt la couche (dans ce cas on décrit tantôt des horizons, tantôt des couches)

**44.4.75 Champ VIT\_INFILTR****Définition :**

Vitesse d'infiltration.

**Spécificités :**

Champ codé de type texte.

**Règles d'intégrité :**

Aucune.

**Liste de codes :**

Code	Signification
1	Très lent (< 0,1 cm/h)
2	Lent (0,1 ≤ < 0,5 cm/h)
3	Assez lent (0,5 ≤ < 2,0 cm/h)
4	Modéré (2,0 ≤ < 6,0 cm/h)
5	Rapide (6,0 ≤ < 12,5 cm/h)
6	Très rapide (12,5 ≤ < 25,0 cm/h)
7	Extrêmement rapide (≥ 25 cm/h)

**44.4.76 Champ WRB\_2006\_ADJ1****Définition :**

Premier adjectif dans la classification WRB de 2006.

**Spécificités :**

Champ codé, de type texte.

**Règles d'intégrité :**

Ce champ ne peut être renseigné que si le champ WRB\_2006\_GROUPE l'est déjà.

**Liste des codes :**

Se référer à la WRB de 2006.

**44.4.77 Champ WRB\_2006\_ADJ2****Définition :**

Deuxième adjectif dans la classification WRB de 2006.

**Spécificités :**

Champ codé, de type texte.

**Règles d'intégrité :**

Ce champ ne peut être renseigné que si les champs WRB\_2006\_GROUPE et WRB\_2006\_ADJ1 le sont déjà.

**Liste des codes :**

Se référer à la WRB de 2006.

**44.4.78 Champ WRB\_2006\_ADJ3****Définition :**

Troisième adjectif dans la classification WRB de 2006.

**Spécificités :**

Champ codé, de type texte.

**Règles d'intégrité :**

Ce champ ne peut être renseigné que si les champs WRB\_2006\_GROUPE et WRB\_2006\_ADJ2 le sont déjà.

**Liste des codes :**

Se référer à la WRB de 2006.

**44.4.79 Champ WRB\_2006\_ADJ4****Définition :**

Quatrième adjectif dans la classification WRB de 2006.

**Spécificités :**

Champ codé, de type texte.

**Règles d'intégrité :**

Ce champ ne peut être renseigné que si les champs WRB\_2006\_GROUPE et WRB\_2006\_ADJ3 le sont déjà.

**Liste des codes :**

Se référer à la WRB de 2006.

**44.4.80 Champ WRB\_2006\_ADJ5****Définition :**

Cinquième adjectif dans la classification WRB de 2006.

**Spécificités :**

Champ codé, de type texte.

**Règles d'intégrité :**

Ce champ ne peut être renseigné que si les champs WRB\_2006\_GROUPE et WRB\_2006\_ADJ4 le sont déjà.

**Liste des codes :**

Se référer à la WRB de 2006.

**44.4.81 Champ WRB\_2006\_ADJ6****Définition :**

Sixième adjectif dans la classification WRB de 2006.

**Spécificités :**

Champ codé, de type texte.

**Règles d'intégrité :**

Ce champ ne peut être renseigné que si les champs WRB\_2006\_GROUPE et WRB\_2006\_ADJ5 le sont déjà.

**Liste des codes :**

Se référer à la WRB de 2006.

**44.4.82 Champ WRB\_2006\_GROUPE****Définition :**

Nom des groupes de sols de référence dans la classification WRB de 2006.

**Spécificités :**

Champ codé, de type texte.

**Règles d'intégrité :**

Aucune

**Liste des codes :**

Se référer à la WRB de 2006.

**44.4.83 Champ WRB\_2006\_NOM****Définition :**

Nom complet du sol selon la classification WRB de 2006.

**Spécificités :**

Champ non codé, de type texte.

**Règles d'intégrité :**

Ce champ ne peut être renseigné que si les champs WRB\_2006\_GROUPE, WRB\_2006\_ADJ1 et WRB\_2006\_ADJ2 le sont déjà.

**Aide à la saisie**

Ce champ permet de compléter le nom du sol en WRB2006.

**44.4.84 Champ WRB\_2006\_SPEC1****Définition :**

Premier spécifier dans la classification WRB de 2006.

**Spécificités :**

Champ codé, de type texte.

**Règles d'intégrité :**

Ce champ ne peut être renseigné que si le champ WRB\_2006\_GROUPE l'est déjà.

**Liste des codes :**

Se référer à la WRB de 2006.

**44.4.85 Champ WRB\_2006\_SPEC2****Définition :**

Deuxième spécifier dans la classification WRB de 2006.

**Spécificités :**

Champ codé, de type texte.

**Règles d'intégrité :**

Ce champ ne peut être renseigné que si les champs WRB\_2006\_GROUPE et WRB\_2006\_ADJ1 le sont déjà.

**Liste des codes :**

Se référer à la WRB de 2006.

**44.4.86 Champ WRB\_2006\_SPEC3****Définition :**

Troisième spécifier dans la classification WRB de 2006.

**Spécificités :**

Champ codé, de type texte.

**Règles d'intégrité :**

Ce champ ne peut être renseigné que si les champs WRB\_2006\_GROUPE et WRB\_2006\_ADJ2 le sont déjà.

**Liste des codes :**

Se référer à la WRB de 2006.

**44.4.87 Champ WRB\_2006\_SPEC4****Définition :**

Quatrième spécifier dans la classification WRB de 2006.

**Spécificités :**

Champ codé, de type texte.

**Règles d'intégrité :**

Ce champ ne peut être renseigné que si les champs WRB\_2006\_GROUPE et WRB\_2006\_ADJ3 le sont déjà.

**Liste des codes :**

Se référer à la WRB de 2006.

**44.4.88 Champ WRB\_2006\_SPEC5****Définition :**

Cinquième spécifier dans la classification WRB de 2006.

**Spécificités :**

Champ codé, de type texte.

**Règles d'intégrité :**

Ce champ ne peut être renseigné que si les champs WRB\_2006\_GROUPE et WRB\_2006\_ADJ4 le sont déjà.

**Liste des codes :**

Se référer à la WRB de 2006.

**44.4.89 Champ WRB\_2006\_SPEC6****Définition :**

Sixième spécifier dans la classification WRB de 2006.

**Spécificités :**

Champ codé, de type texte.

**Règles d'intégrité :**

Ce champ ne peut être renseigné que si les champs WRB\_2006\_GROUPE et WRB\_2006\_ADJ5 le sont déjà.

**Liste des codes :**

Se référer à la WRB de 2006.

**44.4.90 Champ WRB\_98\_ADJ1****Définition :**

Premier adjectif dans la classification WRB de 1998.

**Spécificités :**

Champ codé, de type texte.

**Règles d'intégrité :**

Ce champ ne peut être renseigné que si le champ WRB\_98\_GROUPE l'est déjà.

**Liste des codes :**

Se référer à la WRB de 1998.

**44.4.91 Champ WRB\_98\_ADJ2****Définition :**

Second adjectif dans la classification WRB de 1998.

**Spécificités :**

Champ codé, de type texte.



**Règles d'intégrité :**

Ce champ ne peut être renseigné que si les champs WRB\_98\_GROUPE et WRB\_98\_ADJ1 le sont déjà.

**Liste des codes :**

Se référer à la WRB de 1998.

**44.4.92 Champ WRB\_98\_GROUPE****Définition :**

Nom des groupes de sols de référence dans la classification WRB de 1998.

**Spécificités :**

Champ codé, de type texte.

**Règles d'intégrité :**

Aucune.

**Liste des codes :**

Se référer à la WRB de 1998.

**44.4.93 Champ WRB\_98\_NOM****Définition :**

Nom complet du sol selon la classification WRB de 1998.

**Spécificités :**

Champ non codé, de type texte.

**Règles d'intégrité :**

Ce champ ne peut être renseigné que si les champs WRB\_98\_GROUPE, WRB\_98\_ADJ1 et WRB\_98\_ADJ2 le sont déjà.

**Aide à la saisie**

Ce champ permet de compléter le nom du sol en WRB1998.

## 45 Table ZOI

### 45.1 Définition du contenu de la table

Cette table stocke les contours des polygones des UCS exprimées en WGS84. Elle est en relation avec la table UCS.

### 45.2 Structure de la table

Champ formant la clé primaire de la table

Nom du champ	Intitulé	Type	Page
ID_ZOI	Identifiant de la zone d'intérêt	Bigserial	458

Autres champs de la table ZOI

Nom du champ	Intitulé	Type	Page
ID_CELLULE	Identifiant de la cellule RMQS	Entier	457
ID_INTERVENTION	Identifiant de l'intervention RMQS	Bigint	457
ID_UCS	Identifiant de l'UCS	Bigint	457
SRID	Système de référence spatiale	Entier	458
THE_GEOM	Géométrie du polygone	Geometry	458
THE_GEOM_L93	Coordonnées en lambert 93 du point	Geometry	458
THE_GEOM_WGS84	Géométrie du polygone en WGS84 (degrés décimaux)	Geometry	458

### 45.3 Description des champs

#### 45.3.1 Champ ID\_CELLULE

**Définition :**

Identifiant de la cellule RMQS. Ce champ est spécifique au programme RMQS.

**Spécificités :**

Champ non codé, de type entier.

**Règles d'intégrité :**

Ce champ doit être renseigné si le champ ID\_UCS ne l'est pas.

#### 45.3.2 Champ ID\_INTERVENTION

**Définition :**

Identifiant de l'intervention RMQS. Ce champ est spécifique au programme RMQS.

**Spécificités :**

Champ non codé, de type bigint.

**Règles d'intégrité :**

Ce champ doit être renseigné si le champ ID\_UCS ne l'est pas.

#### 45.3.3 Champ ID\_UCS

**Définition :**

Identifiant de l'UCS.

**Spécificités :**

Champ non codé, de type bigint.

**Règles d'intégrité :**

Ce champ doit être renseigné si le champ ID\_CELLULE ou le champ ID\_INTERVENTION ne l'est pas.

**45.3.4 Champ ID\_ZOI****Définition :**

Identifiant de la zone d'intérêt.

**Spécificités :**

Champ non codé, de type bigserial.

**Règles d'intégrité :**

Champ obligatoire.

**45.3.5 Champ SRID****Définition :**

Système de référence spatiale dans lequel la géométrie (champ THE\_GEOM) est décrite.

**Spécificités :**

Champ non codé, de type entier (2 caractères).

**Règles d'intégrité :**

Aucune.

**45.3.6 Champ THE\_GEOM****Définition :**

Géométrie du polygone.

**Spécificités :**

Champ non codé, de type entier (2 caractères).

**Règles d'intégrité :**

Aucune.

**45.3.7 Champ THE\_GEOM\_L93****Définition :**

Coordonnées en lambert 93 (en m).

**Spécificités :**

Champ non codé, de type entier.

**Règles d'intégrité :**

Aucune.

**45.3.8 Champ THE\_GEOM\_WGS84****Définition :**

Géométrie du polygone en WGS84 (degrés décimaux).

**Spécificités :**

Champ non codé, de type entier (2 caractères).

**Règles d'intégrité :**

Aucune.

## 46 Annexes

### 46.1 Annexe 1 : Classification C.P.C.S. (1967)

Code	Nom du sol
<b>1000</b>	<b>sols minéraux bruts</b>
<b>1100</b>	<b>sols minéraux bruts non climatiques</b>
1110	sols minéraux bruts d'érosion
1111	lithosols : sols minéraux bruts d'érosion sur roche dure
1112	régosols : sols minéraux bruts d'érosion sur roche meuble
1120	sols minéraux bruts d'apport alluvial
1121	sols minéraux bruts d'apport alluvial modaux
1122	sols minéraux bruts d'apport alluvial à nappe
1130	sols minéraux bruts d'apport colluvial
1131	sols minéraux bruts d'apport colluvial modaux
1132	sols minéraux bruts d'apport colluvial à nappe
1140	sols minéraux bruts d'apport éolien
1141	sols minéraux bruts d'apport éolien modaux
1142	sols minéraux bruts d'apport éolien à nappe
1150	sols minéraux bruts d'apport volcanique
1151	sols minéraux bruts d'apport volcanique modaux
1152	sols minéraux bruts d'apport volcanique à nappe
1160	sols minéraux bruts anthropiques
1161	sols minéraux bruts anthropiques modaux
1162	sols minéraux bruts anthropiques à nappe
<b>1200</b>	<b>sols minéraux bruts climatiques des déserts froids</b>
1210	lithosols des déserts froids
1220	cryosols bruts inorganisés
1221	cryosols bruts brut plan uni
1222	cryosols bruts à microrelief
1230	cryosols bruts organisés
1231	cryosols bruts à réseaux de fentes en coin
1232	cryosols bruts à polygones de terre
1233	cryosols bruts à polygones de pierres
1234	cryosols bruts à pustules de boue
1235	cryosols bruts striés
<b>1300</b>	<b>sols minéraux bruts des déserts chauds</b>
1310	lithosols des déserts chauds
1320	sols minéraux bruts xériques inorganisés
1330	sols minéraux bruts xériques organisés d'ablation
1340	sols minéraux bruts xériques inorganisés d'apport
1350	sols minéraux xériques organisés d'apport
<b>2000</b>	<b>sols peu évolués</b>
<b>2100</b>	<b>sols peu évolués à permagel</b>
2110	sols à forte ségrégation de glace non ordonnée
2111	cryosols à grandes lentilles de glace non ordonnées
2112	cryosols à petites lentilles de glace non ordonnées
2120	sols à forte ségrégation de glace ordonnée en réseau
2121	cryosols à réseau polygonal de grande dimension
2122	cryosols à buttes à noyau de glace
2130	sols sans ségrégation importante de glace à réseau organisé
2131	cryosols à buttes de faibles dimensions
2132	cryosols à pustules de boue
2133	cryosols à réseaux polygonaux et circulaires à pierres
2134	cryosols à réseaux parallèles : sols striés
2140	sols bruns arctiques
2141	sols bruns arctiques modaux

<b>Code</b>	<b>Nom du sol</b>
2142	sols bruns arctiques à hydromorphie de profondeur
<b>2200</b>	<b><i>sols peu évolués humifères</i></b>
2210	rankers
2211	rankers à mor
2212	rankers à moder
2213	rankers à moder alti-alpin
2220	sols humifères litho-calciques
2230	sols peu évolués à allophane
<b>2300</b>	<b><i>sols peu évolués xériques</i></b>
2310	sols gris subdésertiques
2311	sols gris subdésertiques modaux
2312	sols gris subdésertiques faiblement salins
2313	sols gris subdésertiques éolisés
2320	xérorankers
<b>2400</b>	<b><i>sols peu évolués non climatiques</i></b>
2410	sols d'érosion
2411	sols d'érosion régosoliques
2412	sols d'érosion lithiques
2420	sols d'apport alluvial
2421	sols d'apport alluvial modaux
2422	sols d'apport alluvial hydromorphes
2423	sols d'apport alluvial humifères
2430	sols d'apport colluvial
2431	sols d'apport colluvial modaux
2432	sols d'apport colluvial hydromorphes
2433	sols d'apport colluvial humifères
2440	sols d'apport éolien
2441	sols d'apport éolien modaux
2442	sols d'apport éolien hydromorphes
2443	sols d'apport éolien humifères
2450	sols d'apport volcanique friable
2451	sols d'apport volcanique friable modaux
2452	sols d'apport volcanique friable hydromorphes
2453	sols d'apport volcanique friable humifères
2460	sols d'apport anthropique
2461	sols d'apport anthropique modaux
2462	sols d'apport anthropique hydromorphes
2463	sols d'apport anthropique humifères
<b>3000</b>	<b>vertisols</b>
<b>3100</b>	<b><i>vertisols sans drainage externe</i></b>
3110	vertisols sans drainage externe, à structure arrondie
3111	vertisols sans drainage externe, à structure arrondie, modaux
3112	vertisols sans drainage externe, à structure arrondie, vertiques
3113	vertisols sans drainage externe, à structure arrondie, hydromorphes
3114	vertisols sans drainage externe, à structure arrondie, halomorphes
3120	vertisols sans drainage externe, à structure anguleuse
3121	vertisols sans drainage externe, à structure anguleuse, modaux
3122	vertisols sans drainage externe, à structure anguleuse, vertiques
3123	vertisols sans drainage externe, à structure anguleuse, hydromorphes
3124	vertisols sans drainage externe, à structure anguleuse, halomorphes
3125	vertisols sans drainage externe, à structure anguleuse finement divisée
<b>3200</b>	<b><i>vertisols à drainage externe</i></b>
3210	vertisols à drainage externe, à structure arrondie
3211	vertisols à drainage externe, à structure arrondie, modaux
3212	vertisols à drainage externe, à structure arrondie, vertiques
3213	vertisols à drainage externe, à structure arrondie, hydromorphes
3214	vertisols à drainage externe, à structure arrondie, halomorphes

<b>Code</b>	<b>Nom du sol</b>
3220	vertisols à drainage externe, à structure anguleuse
3221	vertisols à drainage externe, à structure anguleuse, modaux
3222	vertisols à drainage externe, à structure anguleuse, vertiques
3223	vertisols à drainage externe, à structure anguleuse, hydromorphes
3224	vertisols à drainage externe, à structure anguleuse, halomorphes
3225	vertisols à drainage externe, à structure anguleuse a auto-division
<b>4000</b>	<b>andosols</b>
<b>4100</b>	<b><i>andosols des pays froids</i></b>
4110	andosols humifères désaturés
<b>4200</b>	<b><i>andosols des pays tropicaux</i></b>
4210	andosols saturés
4211	andosols saturés modaux
4212	andosols saturés humiques
4213	andosols saturés peu développés
4220	andosols désaturés
4221	andosols désaturés modaux
4222	andosols désaturés humiques
4223	andosols désaturés peu développés
<b>5000</b>	<b>sols calcimagnésiques</b>
<b>5100</b>	<b><i>sols carbonatés</i></b>
5110	rendzines
5111	rendzines très humifères
5112	rendzines à forte effervescence
5113	rendzines modales
5114	rendzines pauvres en calcaire fin
5115	xérorendzines
5120	sols bruns calcaires
5121	sols bruns calcaires modaux
5122	sols bruns calcaires à encroûtement calcaire
5123	sols bruns calcaires à pseudogley
5124	sols bruns calcaires vertiques
5130	cryptorendzines
<b>5200</b>	<b><i>sols saturés</i></b>
5210	sols bruns calciques
5211	rendzines brunifiées humifères
5212	rendzines brunifiées modales
5213	sols bruns calciques épais
5220	sols humiques carbonates
5221	sols humiques carbonates modaux
5230	sols calciques mélanisés
5231	sols calciques mélanisés rendziniformes
5232	sols calciques mélanisés à encroûtement calcaire
<b>5300</b>	<b><i>sols gypseux</i></b>
5310	sols gypseux rendziniformes
5320	sols bruns gypseux
5321	sols bruns gypseux modaux
5322	sols bruns gypseux à encroûtement gypseux
<b>6000</b>	<b>sols isohumiques</b>
<b>6100</b>	<b><i>sols isohumiques de climat relativement humide</i></b>
6110	brunizems
6111	brunizems modaux
6112	brunizems à B textural
6113	brunizems à pseudogley
6114	brunizems à B verticale
6115	brunizems à encroûtement calcaire
6116	brunizems lessivés à alcalis
<b>6200</b>	<b><i>sols isohumiques à pédoclimat très froid</i></b>

<b>Code</b>	<b>Nom du sol</b>
6210	chernozems
6211	chernozems très humifères
6212	chernozems modaux
6213	chernozems à b textural
6220	sols châtains
6221	sols châtains modaux
6222	sols châtains vertiques
6223	sols châtains à pseudogley
6224	sols châtains encroûtés
6225	sols châtains faiblement salés ou alcalinisés
6230	sols bruns isohumiques
6231	sols bruns modaux
6232	sols bruns à pseudogley
6233	sols bruns vertiques
6234	sols bruns encroûtés
6235	sols bruns faiblement sales ou alcalises
<b>6300</b>	<b><i>sols isohumiques à pédoclimat frais pendant la saison pluvieuse</i></b>
6310	sols marron
6311	sols marron modaux
6312	sols marron rubéfiés
6313	sols marron à B textural
6314	sols marron encroûtés
6315	sols marron à pseudogley
6316	sols marron vertiques
6317	sols marron faiblement salés ou alcalisés
6320	sierozems
6321	sierozems modaux
6322	sierozems encroûtés
6323	sierozems à pseudogley
6324	sierozems vertiques en profondeur
6325	sierozems faiblement salés ou alcalisés
<b>6400</b>	<b><i>sols isohumiques à pédoclimat chaud pendant la saison pluvieuse</i></b>
6410	sols bruns arides
6411	sols bruns sub-arides modaux
6412	sols bruns rouges sub-arides
6413	sols bruns sub-arides à pseudogley
6414	sols bruns sub-arides vertiques
6415	sols bruns sub-arides faiblement sales ou alcalises
<b>7000</b>	<b><i>sols brunifiés</i></b>
<b>7100</b>	<b><i>sols brunifiés des climats tempérés humides</i></b>
7110	sols bruns
7111	sols bruns modaux
7112	sols bruns acides
7113	sols bruns andiques
7114	sols bruns faiblement lessivés
7115	sols bruns vertiques
7120	sols lessivés
7121	sols bruns lessivés
7122	sols lessivés modaux
7123	sols lessivés acides
7124	sols lessivés faiblement podzoliques
7125	sols lessivés hydromorphes
7126	sols lessivés glossiques
7127	sols lessivés planosoliques
<b>7200</b>	<b><i>sols brunifiés des climats tempérés continentaux</i></b>
7210	sols gris forestiers
7220	sols derno-podzoliques

<b>Code</b>	<b>Nom du sol</b>
<b>7300</b>	<b><i>sols brunifiés des climats boréaux</i></b>
7310	sols lessivés boréaux
<b>7400</b>	<b><i>sols brunifiés des climats tropicaux</i></b>
7410	sols bruns eutrophes tropicaux
7411	sols bruns eutrophes tropicaux peu évolués
7412	sols bruns eutrophes tropicaux hydromorphes vertiques
7413	sols bruns eutrophes tropicaux hydromorphes
7414	sols bruns eutrophes tropicaux ferruginisés
<b>8000</b>	<b><i>sols podzolisés</i></b>
<b>8100</b>	<b><i>sols podzolisés de climat tempéré</i></b>
8110	podzols
8111	podzols humiques
8112	podzols ferrugineux
8113	podzols humo-ferrugineux
8114	sols humo-cendreaux
8115	podzols à hydromorphie profonde (à alios)
8120	sols podzoliques
8121	sols podzoliques modaux
8122	sols podzoliques à hydromorphie profonde
8123	sols podzoliques à pseudogley
8124	sols podzoliques à stagnogley
8125	sols podzoliques anthropomorphes
8130	sols ocre podzoliques
8131	sols ocre podzoliques modaux
8132	sols ocre podzoliques à hydromorphie profonde
8140	sols cryptopodzoliques
8141	sols cryptopodzoliques humifères
8142	sols cryptopodzoliques bruns
<b>8200</b>	<b><i>podzols des climats froids</i></b>
8210	podzols boréaux
8220	podzols alpins
<b>8300</b>	<b><i>sols podzolisés hydromorphes</i></b>
8310	podzols à gley
8311	podzols humiques à gley
8312	podzols ferrugineux hydromorphes
8320	molkens-podzols
8330	podzols à nappe tropicaux
<b>9000</b>	<b><i>sols à sesquioxydes de fer</i></b>
<b>9100</b>	<b><i>sols ferrugineux tropicaux</i></b>
9110	sols ferrugineux tropicaux peu lessivés
9111	sols ferrugineux tropicaux peu lessivés modaux
9112	sols ferrugineux tropicaux peu lessivés à pseudogley
9113	sols ferrugineux tropicaux peu lessivés vertiques
9114	sols ferrugineux tropicaux peu lessivés presque saturés
9120	sols ferrugineux tropicaux lessivés
9121	sols ferrugineux tropicaux lessivés modaux
9122	sols ferrugineux tropicaux lessivés à concrétions
9123	sols ferrugineux tropicaux lessivés indurés
9124	sols ferrugineux tropicaux lessivés hydromorphes à pseudogley
9125	sols ferrugineux tropicaux lessivés remaniés
9130	sols ferrugineux tropicaux appauvris
9131	sols ferrugineux tropicaux appauvris modaux
9132	sols ferrugineux tropicaux appauvris hydromorphes à pseudogley
<b>9200</b>	<b><i>sols fersiallitiques</i></b>
9210	sols fersiallitiques à réserve calcique
9211	sols fersiallitiques à réserve calcique modaux
9212	sols fersiallitiques à réserve calcique bruns



<b>Code</b>	<b>Nom du sol</b>
9213	sols fersiallitiques à réserve calcique à caractère d'hydromorphie
9214	sols fersiallitiques à réserve calcique à caractère vertique
9215	sols fersiallitiques à réserve calcique recalifiés
9220	sols fersiallitiques lessivés (sans réserve calcique)
9221	sols fersiallitiques lessivés modaux
9222	sols fersiallitiques lessivés légèrement hydromorphes
9223	sols fersiallitiques lessivés à caractères vertiques
9224	sols fersiallitiques très lessivés
9225	sols fersiallitiques très lessivés et très hydromorphes
<b>10000</b>	<b>sols ferrallitiques</b>
<b>10100</b>	<b><i>sols ferrallitiques faiblement désaturés en Bw</i></b>
10110	sols ferrallitiques faiblement désaturés typiques
10111	sols ferrallitiques faiblement désaturés typiques modaux
10112	sols ferrallitiques faiblement désaturés typiques indurés
10113	sols ferrallitiques faiblement désaturés typiques hydromorphes
10114	sols ferrallitiques faiblement désaturés typiques faiblement rajeunis
10115	sols ferrallitiques faiblement désaturés typiques humiques
10120	sols ferrallitiques faiblement désaturés appauvris
10121	sols ferrallitiques faiblement désaturés appauvris modaux
10122	sols ferrallitiques faiblement désaturés appauvris indurés
10123	sols ferrallitiques faiblement désaturés appauvris hydromorphes
10124	sols ferrallitiques faiblement désaturés appauvris faiblement remaniés
10130	sols ferrallitiques faiblement désaturés remaniés
10131	sols ferrallitiques faiblement désaturés remaniés modaux
10132	sols ferrallitiques faiblement désaturés remaniés indurés
10133	sols ferrallitiques faiblement désaturés remaniés hydromorphes
10134	sols ferrallitiques faiblement désaturés remaniés éluviés
10140	sols ferrallitiques faiblement désaturés rajeunis ou penévolués
10141	sols ferrallitiques faiblement désaturés rajeunis ou penévolués avec apport éolien
10142	sols ferrallitiques faiblement désaturés rajeunis ou penévolués hydromorphes
10143	sols ferrallitiques faiblement désaturés rajeunis ou penévolués avec érosion
<b>10200</b>	<b><i>sols ferrallitiques moyennement désaturés en Bw</i></b>
10210	sols ferrallitiques moyennement désaturés typiques
10211	sols ferrallitiques moyennement désaturés typiques modaux
10212	sols ferrallitiques moyennement désaturés typiques jaunes
10213	sols ferrallitiques moyennement désaturés typiques indurés
10214	sols ferrallitiques moyennement désaturés typiques hydromorphes
10215	sols ferrallitiques moyennement désaturés typiques faiblement rajeunis
10216	sols ferrallitiques moyennement désaturés typiques faiblement appauvris
10217	sols ferrallitiques moyennement désaturés typiques humiques
10220	sols ferrallitiques moyennement désaturés humifères
10221	sols ferrallitiques moyennement désaturés humifères à horizon très contrasté
10222	sols ferrallitiques moyennement désaturés humifères à horizon très profond
10223	sols ferrallitiques moyennement désaturés humifères rajeunis
10230	sols ferrallitiques moyennement désaturés appauvris
10231	sols ferrallitiques moyennement désaturés appauvris modaux
10232	sols ferrallitiques moyennement désaturés appauvris jaunes
10233	sols ferrallitiques moyennement désaturés appauvris indurés
10234	sols ferrallitiques moyennement désaturés appauvris hydromorphes
10235	sols ferrallitiques moyennement désaturés appauvris faiblement remaniés
10240	sols ferrallitiques moyennement désaturés
10241	sols ferrallitiques moyennement désaturés modaux
10242	sols ferrallitiques moyennement désaturés jaunes
10243	sols ferrallitiques moyennement désaturés indurés
10244	sols ferrallitiques moyennement désaturés hydromorphes
10245	sols ferrallitiques moyennement désaturés faiblement rajeunis
10246	sols ferrallitiques moyennement désaturés éluviés

<b>Code</b>	<b>Nom du sol</b>
10250	sols ferrallitiques moyennement désaturés rajeunis ou pénévoués
10251	sols ferrallitiques moyennement désaturés rajeunis ou pénévoués avec apport éolien
10252	sols ferrallitiques moyennement désaturés rajeunis ou pénévoués hydromorphes
10253	sols ferrallitiques moyennement désaturés rajeunis ou pénévoués avec érosion
<b>10300</b>	<b>sols ferrallitiques fortement désaturés en Bw</b>
10310	sols ferrallitiques fortement désaturés typiques
10311	sols ferrallitiques fortement désaturés typiques modaux
10312	sols ferrallitiques fortement désaturés typiques jaunes
10313	sols ferrallitiques fortement désaturés typiques indurés
10314	sols ferrallitiques fortement désaturés typiques hydromorphes
10315	sols ferrallitiques fortement désaturés typiques faiblement rajeunis
10316	sols ferrallitiques fortement désaturés typiques faiblement appauvris
10317	sols ferrallitiques fortement désaturés typiques humiques
10320	sols ferrallitiques fortement désaturés humifères
10321	sols ferrallitiques fortement désaturés modaux
10322	sols ferrallitiques fortement désaturés bruns foncés acides
10330	sols ferrallitiques fortement désaturés appauvris
10331	sols ferrallitiques fortement désaturés appauvris modaux
10332	sols ferrallitiques fortement désaturés appauvris jaunes
10333	sols ferrallitiques fortement désaturés appauvris indurés
10334	sols ferrallitiques fortement désaturés appauvris hydromorphes
10335	sols ferrallitiques fortement désaturés appauvris faiblement remaniés
10340	sols ferrallitiques fortement désaturés remaniés
10341	sols ferrallitiques fortement désaturés remaniés modaux
10342	sols ferrallitiques fortement désaturés remaniés jaunes
10343	sols ferrallitiques fortement désaturés remaniés hydromorphes
10344	sols ferrallitiques fortement désaturés remaniés faiblement rajeunis
10350	sols ferrallitiques fortement désaturés rajeunis ou pénévoués
10351	sols ferrallitiques fortement désaturés rajeunis ou pénévoués avec apport éolien
10352	sols ferrallitiques fortement désaturés rajeunis ou pénévoués hydromorphes
10353	sols ferrallitiques fortement désaturés rajeunis ou pénévoués avec érosion
10360	sols ferrallitiques fortement désaturés lessivés
10361	sols ferrallitiques fortement désaturés lessivés modaux
10362	sols ferrallitiques fortement désaturés lessivés podzolises
10363	sols ferrallitiques fortement désaturés lessivés indurés
10364	sols ferrallitiques fortement désaturés lessivés hydromorphes
<b>11000</b>	<b>sols hydromorphes</b>
<b>11100</b>	<b>sols hydromorphes organiques</b>
11110	sols de tourbe fibreuse
11111	sols de tourbe fibreuse oligotrophes
11112	sols de tourbe fibreuse mésotrophes et eutrophes
11120	sols de tourbe semi-fibreuse
11121	sols de tourbe semi-fibreuse oligotrophes
11122	sols de tourbe semi-fibreuse mésotrophes et eutrophes
11130	sols de tourbe altérée
11131	sols de tourbe altérée oligotrophes
11132	sols de tourbe altérée mésotrophes et eutrophes
<b>11200</b>	<b>sols hydromorphes moyennement organiques</b>
11210	sols humiques à gley
11211	sols humiques à gley salés
11212	sols humiques à gley à anmoor acide
11213	sols humiques à gley à anmoor calcique
11214	sols humiques à gley à hydromor
11220	sols humiques à stagnogley
11221	sols humiques à stagnogley sans horizon B
<b>11300</b>	<b>sols hydromorphes peu humifères</b>

<b>Code</b>	<b>Nom du sol</b>
11310	sols à gley
11311	sols à gley peu profond
11312	sols à gley profond
11313	sols à gley salés
11314	sols à gley lessivés
11320	sols à pseudogley
11321	sols à pseudogley de surface
11322	sols à pseudogley à nappe perchée
11330	sols à stagnogley
11340	sols à amphigley
11341	sols à amphigley à nappe perchée et à nappe phréatique profonde
11342	sols à amphigley à battement de nappe de forte amplitude
11350	sols à accumulation de fer en carapace ou cuirasse
11360	sols hydromorphes à redistribution de calcaire ou de gypse
11361	sols hydromorphes à redistribution de calcaire ou de gypse à encroûtement
11362	sols hydromorphes à redistribution de calcaire ou de gypse à nodules
<b>12000</b>	<b>sols sodiques</b>
<b>12100</b>	<b><i>sols sodiques à structure non dégradée</i></b>
12110	sols salins (solonchak)
12111	sols salins à efflorescences salines
12112	sols salins à horizon superficiel friable
12113	sols salins à encroûtement salin superficiel
12114	sols salins acidifiés
<b>12200</b>	<b><i>sols sodiques à structure dégradée</i></b>
12210	sols salins à alcalins (solonchak-solonetz)
12211	sols salins à alcalins à structure poudreuse
12212	sols moyennement à peu salins à alcalins à structure diffuse et massive
12220	sols sodiques à horizon B (solonetz)
12221	sols sodiques à structure en colonnettes
12222	sols sodiques à structure prismatique ou massive
12230	sols sodiques à horizon blanchi (solodisés)
12231	solonetz solodisés
12232	solods
<b>13000</b>	<b>planosols</b>
<b>13100</b>	<b><i>planosols pédomorphes</i></b>
<b>13200</b>	<b><i>planosols lithomorphes</i></b>

**46.2 Annexe 2 : Classification W.R.B. (1998)**

<b>Code</b>	<b>Nom du sol</b>
<b>AB</b>	<b>ALBELUVISOLS</b>
ABal	ALBELUVISOL ALIC
ABap	ALBELUVISOL ABRUPTIC
ABar	ALBELUVISOL ARENIC
ABau	ALBELUVISOL ALUMIC
ABeun	ALBELUVISOL ENDOEUTRIC
ABfg	ALBELUVISOL FRAGIC
ABfr	ALBELUVISOL FERRIC
ABge	ALBELUVISOL GELIC
ABgl	ALBELUVISOL GLEYIC
ABha	ALBELUVISOL HAPLIC
ABhi	ALBELUVISOL HISTIC
ABsl	ALBELUVISOL SILTIC
ABst	ALBELUVISOL STAGNIC
ABum	ALBELUVISOL UMBRIC
<b>AC</b>	<b>ACRISOLS</b>
ACab	ACRISOL ALBIC
ACan	ACRISOL ANDIC
ACap	ACRISOL ABRUPTIC
ACar	ACRISOL ARENIC
ACau	ACRISOL ALUMIC
ACcr	ACRISOL CHROMIC
ACdyh	ACRISOL HYPERDYSTRIC
ACfr	ACRISOL FERRIC
ACgl	ACRISOL GLEYIC
ACgr	ACRISOL GERIC
ACha	ACRISOL HAPLIC
AChu	ACRISOL HUMIC
ACle	ACRISOL LEPTIC
ACll	ACRISOL LAMELLIC
ACohh	ACRISOL HYPEROCHRIC
ACpf	ACRISOL PROFONDIC
ACpl	ACRISOL PLINTHIC
ACro	ACRISOL RHODIC
ACsk	ACRISOL SKELETIC
ACst	ACRISOL STAGNIC
ACum	ACRISOL UMBRIC
ACvi	ACRISOL VITRIC
ACvt	ACRISOL VETIC
<b>AL</b>	<b>ALISOLS</b>
ALab	ALISOL ALBIC
ALan	ALISOL ANDIC
ALap	ALISOL ABRUPTIC
ALar	ALISOL ARENIC
ALcr	ALISOL CHROMIC
ALdyh	ALISOL HYPERDYSTRIC
ALfr	ALISOL FERRIC
ALgl	ALISOL GLEYIC
ALha	ALISOL HAPLIC
ALhu	ALISOL HUMIC
AL	ALISOLS (suite)
ALll	ALISOL LAMELLIC
ALni	ALISOL NITIC
ALpf	ALISOL PROFONDIC
ALpl	ALISOL PLINTHIC

<b>Code</b>	<b>Nom du sol</b>
ALro	ALISOL RHODIC
ALsk	ALISOL SKELETIC
ALst	ALISOL STAGNIC
ALum	ALISOL UMBRIC
ALvr	ALISOL VERTIC
<b>AN</b>	<b>ANDOSOLS</b>
ANao	ANDOSOL ACROXIC
ANar	ANDOSOL ARENIC
ANca	ANDOSOL CALCARIC
ANdu	ANDOSOL DURIC
ANdy	ANDOSOL DYSTRIC
ANes	ANDOSOL EUTRISILIC
ANeu	ANDOSOL EUTRIC
ANfu	ANDOSOL FULVIC
Angl	ANDOSOL GLEYIC
ANha	ANDOSOL HAPLIC
ANhi	ANDOSOL HISTIC
ANhy	ANDOSOL HYDRIC
ANle	ANDOSOL LEPTIC
ANlv	ANDOSOL LUVIC
ANme	ANDOSOL MELANIC
ANmo	ANDOSOL MOLLIC
ANph	ANDOSOL PACHIC
ANpi	ANDOSOL PLACIC
ANsi	ANDOSOL SILIC
ANsk	ANDOSOL SKELETIC
ANso	ANDOSOL SODIC
ANum	ANDOSOL UMBRIC
ANvi	ANDOSOL VITRIC
ANvt	ANDOSOL VETIC
<b>AR</b>	<b>ARENOSOLS</b>
ARab	ARENOSOL ALBIC
ARad	ARENOSOL ARIDIC
ARca	ARENOSOL CALCARIC
ARduw	ARENOSOL HYPODURIC
ARdy	ARENOSOL DYSTRIC
AReu	ARENOSOL EUTRIC
ARfg	ARENOSOL FRAGIC
ARfl	ARENOSOL FERRALIC
ARge	ARENOSOL GELIC
ARgl	ARENOSOL GLEYIC
ARgp	ARENOSOL GYPSIRIC
ARha	ARENOSOL HAPLIC
ARll	ARENOSOL LAMELLIC
ARlvw	ARENOSOL HYPOLUVIC
AR	ARENOSOLS (suite)
ARpl	ARENOSOL PLINTHIC
ARpr	ARENOSOL PROTIC
ARru	ARENOSOL RUBIC
ARszw	ARENOSOL HYPOSALIC
ARtf	ARENOSOL TEPHRIC
ARye	ARENOSOL YERMIC
<b>AT</b>	<b>ANTHROSOLS</b>
ATar	ANTHROSOL ARENIC
ATfl	ANTHROSOL FERRALIC
ATgl	ANTHROSOL GLEYIC
AThg	ANTHROSOL HYDRAGIC

<b>Code</b>	<b>Nom du sol</b>
ATht	ANTHROSOL HORTIC
ATir	ANTHROSOL IRRAGIC
ATlv	ANTHROSOL LUVIC
ATpa	ANTHROSOL PLAGGIC
ATrg	ANTHROSOL REGIC
ATsd	ANTHROSOL SPODIC
ATst	ANTHROSOL STAGNIC
ATtr	ANTHROSOL TERRIC
<b>CH</b>	<b>CHERNOZEMS</b>
CHcc	CHERNOZEM CALCIC
CHch	CHERNOZEM CERNIC
CHgl	CHERNOZEM GLEYIC
CHgs	CHERNOZEM GLOSSIC
CHha	CHERNOZEM HAPLIC
CHlv	CHERNOZEM LUVIC
CHsl	CHERNOZEM SILTIC
CHvm	CHERNOZEM VERMIC
CHvr	CHERNOZEM VERTIC
<b>CL</b>	<b>CALCISOLS</b>
CLad	CALCISOL ARIDIC
CLcch	CALCISOL HYPERCALCIC
CLccw	CALCISOL HYPOCALCIC
CLgl	CALCISOL GLEYIC
CLha	CALCISOL HAPLIC
CLle	CALCISOL LEPTIC
CLlv	CALCISOL LUVIC
CLohh	CALCISOL HYPEROCHRIC
CLpt	CALCISOL PETRIC
CLsk	CALCISOL SKELETIC
CLso	CALCISOL SODIC
CLszn	CALCISOL ENDOSALIC
CLty	CALCISOL TAKYRIC
CLvr	CALCISOL VERTIC
CLye	CALCISOL YERMIC
<b>CM</b>	<b>CAMBISOLS</b>
CMad	CAMBISOL ARIDIC
CMan	CAMBISOL ANDIC
CMca	CAMBISOL CALCARIC
CMcr	CAMBISOL CHROMIC
CMdy	CAMBISOL DYSTRIC
CMeu	CAMBISOL EUTRIC
CM	CAMBISOLS (suite)
CMfl	CAMBISOL FERRALIC
CMfv	CAMBISOL FLUVIC
CMge	CAMBISOL GELIC
CMgl	CAMBISOL GLEYIC
CMgp	CAMBISOL GYPSIRIC
CMgt	CAMBISOL GELISTAGNIC
CMha	CAMBISOL HAPLIC
CMle	CAMBISOL LEPTIC
CMmo	CAMBISOL MOLLIC
CMohh	CAMBISOL HYPEROCHRIC
CMpl	CAMBISOL PLINTHIC
CMro	CAMBISOL RHODIC
CMsk	CAMBISOL SKELETIC
CMso	CAMBISOL SODIC
CMst	CAMBISOL STAGNIC

<b>Code</b>	<b>Nom du sol</b>
CMszn	CAMBISOL ENDOSALIC
CMty	CAMBISOL TAKYRIC
CMvi	CAMBISOL VITRIC
CMvr	CAMBISOL VERTIC
CMye	CAMBISOL YERMIC
<b>CR</b>	<b>CRYOSOLS</b>
CRad	CRYOSOL ARIDIC
CRan	CRYOSOL ANDIC
CRcc	CRYOSOL CALCIC
CRgc	CRYOSOL GLACIC
CRgl	CRYOSOL GLEYIC
CRgy	CRYOSOL GYPSIC
CRha	CRYOSOL HAPLIC
CRhi	CRYOSOL HISTIC
CRle	CRYOSOL LEPTIC
CRli	CRYOSOL LITHIC
CRmo	CRYOSOL MOLLIC
CRna	CRYOSOL NATRIC
CRoa	CRYOSOL OXYAQUIC
CRst	CRYOSOL STAGNIC
CRsz	CRYOSOL SALIC
CRti	CRYOSOL THIONIC
CRtu	CRYOSOL TURBIC
CRum	CRYOSOL UMBRIC
CRye	CRYOSOL YERMIC
<b>DU</b>	<b>DURISOLS</b>
DUad	DURISOL ARIDIC
DUar	DURISOL ARENIC
DUcc	DURISOL CALCIC
DUcr	DURISOL CHROMIC
DUgy	DURISOL GYPSIC
DUha	DURISOL HAPLIC
DUle	DURISOL LEPTIC
DUIv	DURISOL LUVIC
DUohh	DURISOL HYPEROCHRIC
DUpt	DURISOL PETRIC
DUty	DURISOL TAKYRIC
DUvr	DURISOL VERTIC
DUye	DURISOL YERMIC
<b>FL</b>	<b>FLUVISOLS</b>
FLad	FLUVISOL ARIDIC
FLar	FLUVISOL ARENIC
FLca	FLUVISOL CALCARIC
FLdy	FLUVISOL DYSTRIC
FLeu	FLUVISOL EUTRIC
FLge	FLUVISOL GELIC
FLgl	FLUVISOL GLEYIC
FLgp	FLUVISOL GYBSIRIC
FLha	FLUVISOL HAPLIC
FLhi	FLUVISOL HISTIC
FLhu	FLUVISOL HUMIC
FLmo	FLUVISOL MOLLIC
FLsk	FLUVISOL SKELETIC
FLso	FLUVISOL SODIC
FLst	FLUVISOL STAGNIC
FLsz	FLUVISOL SALIC
FLtf	FLUVISOL TEPHRIC

<b>Code</b>	<b>Nom du sol</b>
FLti	FLUVISOL THIONIC
FLty	FLUVISOL TAKYRIC
FLum	FLUVISOL UMBRIC
FLye	FLUVISOL YERMIC
<b>FR</b>	<b>FERRALSOLS</b>
FRac	FERRALSOL ACRIC
FRan	FERRALSOL ANDIC
FRar	FERRASLOL ARENIC
FRau	FERRALSOL ALUMIC
FRdyh	FERRALSOL HYPERDYSTRIC
FRauh	FERRALSOL HYPEREUTRIC
FRfr	FERRALSOL FERRIC
FRgi	FERRALSOL GIBBSIC
FRgl	FERRALSOL GLEYIC
FRgr	FERRALSOL GERIC
FRha	FERRALSOL HAPLIC
FRhi	FERRALSOL HISTIC
FRhu	FERRALSOL HUMIC
FRlx	FERRALSOL LIXIC
FRmo	FERRALSOL MOLLIC
FRpl	FERRALSOL PLINTHIC
FRpo	FERRALSOL POSIC
FRro	FERRALSOL RHODIC
FRstn	FERRALSOL ENDOSTAGNIC
FRum	FERRALSOL UMBRIC
FRvt	FERRALSOL VETIC
FRxa	FERRALSOL XANTHIC
<b>GL</b>	<b>GLEYSOLS</b>
GLan	GLEYSOL ANDIC
GLap	GLEYSOL ABRUPTIC
GLaq	GLEYSOL ANTHRAQUIC
GLar	GLEYSOL ARENIC
GLau	GLEYSOL ALUMIC
GLax	GLEYSOL ALCALIC
GLca	GLEYSOL CALCARIC
GLcc	GLEYSOL CALCIC
GLdy	GLEYSOL DYSTRIC
GL	GLEYSOLS (suite)
GLeu	GLEYSOL EUTRIC
GLge	GLEYSOL GELIC
GLgy	GLEYSOL GYPSIC
GLha	GLEYSOL HAPLIC
GLhi	GLEYSOL HISTIC
GLhu	GLEYSOL HUMIC
GLmo	GLEYSOL MOLLIC
GLpl	GLEYSOL PLINTHIC
GLso	GLEYSOL SODIC
GLszn	GLEYSOL ENDOSALIC
GLtf	GLEYSOL TEPHRIC
GLti	GLEYSOL THIONIC
GLtx	GLEYSOL TOXIC
GLty	GLEYSOL TAKYRIC
GLum	GLEYSOL UMBRIC
GLvi	GLEYSOL VITRIC
<b>GY</b>	<b>GYPSISOLS</b>
GYad	GYPSISOL ARIDIC
GYaz	GYPSISOL ARZIC



<b>Code</b>	<b>Nom du sol</b>
GYcc	GYPSISOL CALCIC
GYdu	GYPSISOL DURIC
GYgyh	GYPSISOL HYPERGYPSIC
GYgyw	GYPSISOL HYPOGYPSIC
GYha	GYPSISOL HAPLIC
GYle	GYPSISOL LEPTIC
GYlv	GYPSISOL LUVIC
GYohh	GYPSISOL HYPEROCHRIC
GYpt	GYPSISOL PETRIC
GYsk	GYPSISOL SKELETIC
GYso	GYPSISOL SODIC
GYszn	GYPSISOL ENDOSALIC
GYty	GYPSISOL TAKYRIC
GYvr	GYPSISOL VERTIC
GYye	GYPSISOL YERMIC
<b>HS</b>	<b>HISTOSOLS</b>
HSax	HISTOSOL ALCALIC
HScy	HISTOSOL CRYIC
HSdy	HISTOSOL DYSTRIC
HSeu	HISTOSOL EUTRIC
HSfi	HISTOSOL FIBRIC
HSfo	HISTOSOL FOLIC
HSgc	HISTOSOL GLACIC
HSge	HISTOSOL GELIC
HSom	HISTOSOL OMBRIC
HSrh	HISTOSOL RHEIC
HSsa	HISTOSOL SAPRIC
HSsz	HISTOSOL SALIC
HSti	HISTOSOL THIONIC
HStx	HISTOSOL TOXIC
<b>KS</b>	<b>KASTANOZEMS</b>
KSam	KASTANOZEM ANTHRIC
KScC	KASTANOZEM CALCIC
KScr	KASTANOZEM CHROMIC
KSgy	KASTANOZEM GYPSIC
KSha	KASTANOZEM HAPLIC
KSlv	KASTANOZEM LUVIC
KSsl	KASTANOZEM SILTIC
KSsow	KASTANOZEM HYPOSODIC
KSvr	KASTANOZEM VERTIC
<b>LP</b>	<b>LEPTOSOLS</b>
LPad	LEPTOSOL ARIDIC
LPca	LEPTOSOL CALCARIC
LPdy	LEPTOSOL DYSTRIC
LPeu	LEPTOSOL EUTRIC
LPge	LEPTOSOL GELIC
LPgl	LEPTOSOL GLEYIC
LPgp	LEPTOSOL GYPSIRIC
LPha	LEPTOSOL HAPLIC
LP hu	LEPTOSOL HUMIC
LPli	LEPTOSOL LITHIC
LPmo	LEPTOSOL MOLLIC
LP rz	LEPTOSOL RENDZIC
LPskh	LEPTOSOL HYPERSKELETIC
LPum	LEPTOSOL UMBRIC
LPvr	LEPTOSOL VERTIC
LPye	LEPTOSOL YERMIC

<b>Code</b>	<b>Nom du sol</b>
<b>LV</b>	<b>LUVISOLS</b>
LVab	LUVISOL ALBIC
LVan	LUVISOL ANDIC
LVar	LUVISOL ARENIC
LVcc	LUVISOL CALCIC
LVcr	LUVISOL CHROMIC
LVct	LUVISOL CUTANIC
LVdy	LUVISOL DYSTRIC
LVfr	LUVISOL FERRIC
LVgl	LUVISOL GLEYIC
LVha	LUVISOL HAPLIC
LVle	LUVISOL LEPTIC
LVll	LUVISOL LAMELLIC
LVohh	LUVISOL HYPEROCHRIC
LVpf	LUVISOL PROFONDIC
LVro	LUVISOL RHODIC
LVsow	LUVISOL HYPOSODIC
LVst	LUVISOL STAGNIC
LVvi	LUVISOL VITRIC
LVvr	LUVISOL VERTIC
<b>LX</b>	<b>LIXISOLS</b>
LXab	LIXISOL ALBIC
LXan	LIXISOL ANDIC
LXap	LIXISOL ABRUPTIC
LXar	LIXISOL ARENIC
LXcc	LIXISOL CALCIC
LXcr	LIXISOL CHROMIC
LXfr	LIXISOL FERRIC
LXgl	LIXISOL GLEYIC
LXgr	LIXISOL GERIC
LXha	LIXISOL HAPLIC
LXhu	LIXISOL HUMIC
LXle	LIXISOL LEPTIC
LXll	LIXISOL LAMELLIC
LXohh	LIXISOL HYPEROCHRIC
LXpf	LIXISOL PROFONDIC
LXpl	LIXISOL PLINTHIC
LXro	LIXISOL RHODIC
LXst	LIXISOL STAGNIC
LXvi	LIXISOL VITRIC
LXvt	LIXISOL VETIC
<b>NT</b>	<b>NITISOLS</b>
NTal	NITISOL ALIC
NTan	NITISOL ANDIC
NTau	NITISOL ALUMIC
NTdy	NITISOL DYSTRIC
NTeu	NITISOL EUTRIC
NTfl	NITISOL FERRALIC
NTha	NITISOL HAPLIC
NThu	NITISOL HUMIC
NTmo	NITISOL MOLLIC
NTro	NITISOL RHODIC
NTum	NITISOL UMBRIC
NTvt	NITISOL VETIC
<b>PH</b>	<b>PHAEOZEMS</b>
PHab	PHAEOZEM ALBIC
PHan	PHAEOZEM ANDIC

<b>Code</b>	<b>Nom du sol</b>
PHap	PHAEOZEM ABRUPTIC
PHca	PHAEOZEM CALCARIC
PHcr	PHAEOZEM CHROMIC
PHgl	PHAEOZEM GLEYIC
PHgs	PHAEOZEM GLOSSIC
PHgz	PHAEOZEM GREYIC
PHha	PHAEOZEM HAPLIC
PHle	PHAEOZEM LEPTIC
PHlv	PHAEOZEM LUVIC
PHph	PHAEOZEM PACHIC
PHsk	PHAEOZEM SKELETIC
PHsl	PHAEOZEM SILTIC
PHso	PHAEOZEM SODIC
PHst	PHAEOZEM STAGNIC
PHtf	PHAEOZEM TEPHRIC
PHvm	PHAEOZEM VERMIC
PHvi	PHAEOZEM VITRIC
PHvr	PHAEOZEM VERTIC
<b>PL</b>	<b>PLANOSOLS</b>
PLab	PLANOSOL ALBIC
PLal	PLANOSOL ALIC
PLar	PLANOSOL ARENIC
PLau	PLANOSOL ALUMIC
PLax	PLANOSOL ALCALIC
PLca	PLANOSOL CALCARIC
PLcc	PLANOSOL CALCIC
PLcr	PLANOSOL CHROMIC
PLdy	PLANOSOL DYSTRIC
PLeu	PLANOSOL EUTRIC
PLfr	PLANOSOL FERRIC
PLge	PLANOSOL GELIC
PLgl	PLANOSOL GLEYIC
PLgr	PLANOSOL GERIC
PLgy	PLANOSOL GYPSIC
PLha	PLANOSOL HAPLIC
PLhi	PLANOSOL HISTIC
PLlv	PLANOSOL LUVIC
PLmo	PLANOSOL MOLLIC
PLpf	PLANOSOL PETROFERRIC
PLpl	PLANOSOL PLINTHIC
PLro	PLANOSOL RHODIC
PLso	PLANOSOL SODIC
PLszn	PLANOSOL ENDOSALIC
PLti	PLANOSOL THIONIC
PLum	PLANOSOL UMBRIC
PLvr	PLANOSOL VERTIC
<b>PT</b>	<b>PLINTHOSOLS</b>
PTab	PLINTHOSOL ALBIC
PTac	PLINTHOSOL ACRIC
PTal	PLINTHOSOL ALIC
PTap	PLINTHOSOL ABRUPTIC
PTau	PLINTHOSOL ALUMIC
PTdun	PLINTHOSOL ENDODURIC
PTeun	PLINTHOSOL ENDOEUTRIC
PTfr	PLINTHOSOL FERRIC
PTgr	PLINTHOSOL GERIC
PTgs	PLINTHOSOL GLOSSIC

<b>Code</b>	<b>Nom du sol</b>
PTha	PLINTHOSOL HAPLIC
PThu	PLINTHOSOL HUMIC
PTph	PLINTHOSOL PACHIC
PTpt	PLINTHOSOL PETRIC
PTst	PLINTHOSOL STAGNIC
PTum	PLINTHOSOL UMBRIC
PTvt	PLINTHOSOL VETIC
<b>PZ</b>	<b>PODZOLS</b>
PZam	PODZOL ANTHRIC
PZcb	PODZOL CARBIC
PZdn	PODZOL DENSIC
PZet	PODZOL ENTIC
PZfg	PODZOL FRAGIC
PZge	PODZOL GELIC
PZgl	PODZOL GLEYIC
PZha	PODZOL HAPLIC
PZhi	PODZOL HISTIC
PZIl	PODZOL LAMELLIC
PZpi	PODZOL PLACIC
PZrs	PODZOL RUSTIC
PZsk	PODZOL SKELETIC
PZst	PODZOL STAGNIC
PZum	PODZOL UMBRIC
<b>RG</b>	<b>REGOSOLS</b>
RGad	REGOSOL ARIDIC
RGah	REGOSOL ANTHROPIC
RGai	REGOSOL ARIC
RGanb	REGOSOL THAPTOANDIC
RGar	REGOSOL ARENIC
RGca	REGOSOL CALCARIC
RGdy	REGOSOL DYSTRIC
RGeu	REGOSOL EUTRIC
RGga	REGOSOL GARBIC
RGge	REGOSOL GELIC
RGgl	REGOSOL GLEYIC
RGgp	REGOSOL GYPSIRIC
RGgt	REGOSOL GELISTAGNIC
RGha	REGOSOL HAPLIC
RGhu	REGOSOL HUMIC
RGle	REGOSOL LEPTIC
RGohh	REGOSOL HYPEROCHRIC
RGre	REGOSOL REDUCTIC
RGsk	REGOSOL SKELETIC
RGsow	REGOSOL HYPOSODIC
RGsp	REGOSOL SPOLIC
RGst	REGOSOL STAGNIC
RGszw	REGOSOL HYPOSALIC
RGth	REGOSOL TEPHRIC
RGty	REGOSOL TAKYRIC
RGub	REGOSOL URBIC
RGvib	REGOSOL THAPTOVITRIC
RGvm	REGOSOL VERMIC
RGye	REGOSOL YERMIC
<b>SC</b>	<b>SOLONCHAKS</b>
SCad	SOLONCHAK ARIDIC
SCae	SOLONCHAK ACERIC
SCcc	SOLONCHAK CALCIC

<b>Code</b>	<b>Nom du sol</b>
SCcl	SOLONCHAK CHLORIDIC
SCcn	SOLONCHAK CARBONATIC
SCdu	SOLONCHAK DURIC
SCge	SOLONCHAK GELIC
SCgl	SOLONCHAK GLEYIC
SCgy	SOLONCHAK GYPSIC
SCha	SOLONCHAK HAPLIC
SChi	SOLONCHAK HISTIC
SCmo	SOLONCHAK MOLLIC
SCoh	SOLONCHAK OCHRIC
SCps	SOLONCHAK PETROSALIC
SCso	SOLONCHAK SODIC
SCst	SOLONCHAK STAGNIC
SCsu	SOLONCHAK SULPHATIC
SCszh	SOLONCHAK HYPERSALIC
SCty	SOLONCHAK TAKYRIC
SCvr	SOLONCHAK VERTIC
SCye	SOLONCHAK YERMIC
<b>SN</b>	<b>SOLONETZ</b>
SNab	SOLONOETZ ALBIC
SNad	SOLONOETZ ARIDIC
SNcc	SOLONETZ CALCIC
SNdu	SOLONETZ DURIC
SNgl	SOLONETZ GLEYIC
SNgy	SOLONETZ GYPSIC
SNha	SOLONETZ HAPLIC
SNhu	SOLONOETZ HUMIC
SNmg	SOLONETZ MAGNESIC
SNmo	SOLONETZ MOLLIC
SNst	SOLONETZ STAGNIC
SNsz	SOLONETZ SALIC
SNty	SOLONETZ TAKYRIC
SNvr	SOLONETZ VERTIC
SNye	SOLONOETZ YERMIC
<b>UM</b>	<b>UMBRISOLS</b>
UMab	UMBRISOL ALBIC
UMam	UMBRISOL ANTHRIC
UMar	UMBRISOL ARENIC
UMfl	UMBRISOL FERRALIC
UMge	UMBRISOL GELIC
UMgl	UMBRISOL GLEYIC
UMha	UMBRISOL HAPLIC
UMhu	UMBRISOL HUMIC
UMle	UMBRISOL LEPTIC
UMsk	UMBRISOL SKELETIC
UMst	UMBRISOL STAGNIC
<b>VR</b>	<b>VERTISOLS</b>
VRal	VERTISOL ALIC
VRcc	VERTISOL CALCIC
VRcr	VERTISOL CHROMIC
VRdu	VERTISOL DURIC
VReu	VERTISOL EUTRIC
VRgm	VERTISOL GRUMIC
VRgp	VERTISOL GYPSIRIC
VRgy	VERTISOL GYPSIC
VRha	VERTISOL HAPLIC
VRms	VERTISOL MESOTROPHIC

---

<b>Code</b>	<b>Nom du sol</b>
VRmz	VERTISOL MAZIC
VRna	VERTISOL NATRIC
VRpe	VERTISOL PELLIC
VRsow	VERTISOL HYPOSODIC
VRsz	VERTISOL SALIC
VRti	VERTISOL THIONIC

**46.3 Annexe 3 : Codes du GER RP 1995**

code	signification
0	PAS DE GER
1	ALOCRI SOL
2	ALOCRI SOL HUMIQUE
3	ALOCRI SOL TYPIQUE
4	ALOCRI SOL-VERACRI SOL
5	ALUANDOSOL HAPLIQUE
6	ALUANDOSOL HUMIQUE
7	ALUANDOSOL PERHYDRIQUE
8	ANDOSOL
9	ANTHROPOSOL
10	ANTHROPOSOL ARTIFICIEL
11	ANTHROPOSOL RECONSTITUE
12	ANTHROPOSOL TRANSFORME
13	ANTHROPOSOL-BRUNISOL
14	ANTHROPOSOL-CALCOSOL
15	ARENOSOL
16	BRUNISOL
17	BRUNISOL MESOSATURE
18	BRUNISOL OLIGO-SATURE
19	BRUNISOL RESATURE
20	BRUNISOL SATURE
21	BRUNISOL-REDOXISOL
22	BRUNISOL-REDUCTISOL
23	CALCARISOL
24	CALCISOL
25	CALCISOL CLINOHUMIQUE
26	CALCISOL-CALCOSOL
27	CALCOSOL
28	CALCOSOL-ANTHROPOSOL
29	CALCOSOL-REDOXISOL
30	CHERNOSOL
31	CHERNOSOL HAPLIQUE
32	CHERNOSOL MELANOLUVIQUE
33	CHERNOSOL TYPIQUE
34	COLLUVIOSOL
35	CRYOSOL
36	CRYOSOL HISTIQUE
37	CRYOSOL MINERAL
38	CRYOSOL-GYPSOSOL
39	CRYOSOL-PODZOSOL
40	CRYOSOL-REDOXISOL
41	DOLOMITOSOL

<b>code</b>	<b>signification</b>
42	FERSIALSOL
43	FERSIALSOL CALCIQUE
44	FERSIALSOL CARBONATE
45	FERSIALSOL ELUVIQUE
46	FERSIALSOL INSATURE
47	FLUVIOSOL
48	FLUVIOSOL BRUNIFIE
49	FLUVIOSOL BRUT
50	FLUVIOSOL TYPIQUE
51	GRISOL
52	GRISOL DEGRADE
53	GRISOL ELUVIQUE
54	GRISOL HAPLIQUE
55	GYPSOSOL
56	GYPSOSOL HAPLIQUE
57	GYPSOSOL PETROGYPSIQUE
58	HISTOSOL
59	HISTOSOL COMPOSITE
60	HISTOSOL FIBRIQUE
61	HISTOSOL FLOTTANT
62	HISTOSOL LEPTIQUE
63	HISTOSOL MESIQUE
64	HISTOSOL RECOUVERT
65	HISTOSOL SAPRIQUE
66	LEPTISMECTISOL
67	LITHOSOL
68	LITHOVERTISOL
69	LUVISOL
70	LUVISOL DEGRADE
71	LUVISOL DERNIQUE
72	LUVISOL TRONQUE
73	LUVISOL TYPIQUE
74	LUVISOL-CRYOSOL
75	LUVISOL-REDOXISOL
76	MAGNESISOL
77	NEOLUVISOL
78	ORGANOSOL
79	ORGANOSOL CALCAIRE
80	ORGANOSOL CALCIQUE
81	ORGANOSOL INSATURE
82	ORGANOSOL TANGELIQUE
83	ORGANOSOL-ALOCRI SOL
84	PARAVERTISOL HAPLIQUE
85	PARAVERTISOL PLANOSOLIQUE



<b>code</b>	<b>signification</b>
86	PELOSOL
87	PELOSOL BRUNIFIE
88	PELOSOL DIFFERENCIE
89	PELOSOL TYPIQUE
90	PELOSOL-BRUNISOL
91	PELOSOL-PLANOSOL
92	PELOSOL-REDOXISOL
93	PEYROSOL
94	PEYROSOL CAILLOUTIQUE
95	PEYROSOL PIERRIQUE
96	PHAEOSOL
97	PHAEOSOL HAPLIQUE
98	PHAEOSOL MELANOLUVIQUE
99	PLANOSOL
100	PLANOSOL DISTAL
101	PLANOSOL STRUCTURAL
102	PLANOSOL TYPIQUE
103	PODZOSOL
104	PODZOSOL DURIQUE
105	PODZOSOL ELUVIQUE
106	PODZOSOL HUMIQUE
107	PODZOSOL HUMO-DURIQUE
108	PODZOSOL MEUBLE
109	PODZOSOL OCRIQUE
110	PODZOSOL PLACIQUE
111	PODZOSOL-REDUCTISOL
112	POST-PODZOSOL
113	PSEUDO-LUVISOL
114	QUASI-LUVISOL
115	RANKOSOL
116	REDOXISOL
117	REDOXISOL-CALCOSOL
118	REDOXISOL-LUVISOL
119	REDUCTISOL
120	REDUCTISOL DUPLIQUE
121	REDUCTISOL STAGNIQUE
122	REDUCTISOL TYPIQUE
123	REDUCTISOL-PODZOSOL
124	REGOSOL
125	RENDISOL
126	RENDOSOL
127	SALISODISOL
128	SALISOL
129	SALISOL CARBONATE

<b>code</b>	<b>signification</b>
130	SALISOL CHLORURO-SULFATE
131	SILANDOSOL DYSTRIQUE
132	SILANDOSOL EUTRIQUE
133	SILANDOSOL HUMIQUE
134	SILANDOSOL PERHYDRIQUE
135	SODISALISOL
136	SODISOL
137	SODISOL INDIFFERENCIE
138	SODISOL SOLODISE
139	SODISOL SOLONETZIQUE
140	SULFATOSOL
141	THALASSOSOL
142	THIOSOL
143	TOPOVERTISOL
144	VERACRISOL
145	VERTISOL
146	VITROSOL
147	ALOCRISOL-REDOXISOL
148	CALCISOL-REDOXISOL
149	CALCOSOL-REDUCTISOL
150	NEOLUVISOL-REDOXISOL
151	PSEUDO-LUVISOL-REDOXISOL
152	ANTHROPOSOL-REDOXISOL
153	ARENOSOL-REDOXISOL
154	COLLUVIOSOL-REDOXISOL
155	FLUVIOSOL-REDOXISOL
156	THALASSOSOL-REDOXISOL
157	FLUVIOSOL-REDUCTISOL
158	PELOSOL-REDOXISOL-CALCOSOL
159	SODISOL-REDOXISOL
160	SALISOL-REDOXISOL

**46.4 Annexe 4 : Codes du GER RP 2008**

code	signification
0	PAS DE GER
1	ALOCRI SOL
2	ALOCRI SOL TYPIQUE
3	ALOCRI SOL HUMIQUE
4	ANDOSOL
5	VITRANDOSOL
6	SILANDOSOL EUTRIQUE
7	SILANDOSOL DYSTRIQUE
8	SILANDOSOL PERHYDRIQUE
9	ALUANDOSOL HAPLIQUE
10	ALUANDOSOL PERHYDRIQUE
11	ANTHROPOSOL
12	ANTHROPOSOL TRANSFORME
13	ANTHROPOSOL ARTIFICIEL
14	ANTHROPOSOL RECONSTITUE
15	ANTHROPOSOL CONSTRUIT
16	ANTHROPOSOL ARCHEOLOGIQUE
17	ARENOSOL
18	BRUNISOL
19	BRUNISOL EUTRIQUE
20	BRUNISOL DYSTRIQUE
21	BRUNISOL-REDOXISOL
22	BRUNISOL-REDUCTISOL
23	RENDOSOL
24	CALCOSOL
25	DOLOMITOSOL
26	RENDISOL
27	CALCISOL
28	MAGNESISOL
29	CALCARISOL
30	CHERNOSOL
31	CHERNOSOL HAPLIQUE
32	CHERNOSOL TYPIQUE
33	CHERNOSOL MELANOLUVIQUE
34	COLLUVIOSOL
35	CRYOSOL
36	CRYOSOL HISTIQUE
37	CRYOSOL MINERAL
38	FERRALLITISOL
39	FERRALLITISOL MEUBLE
40	FERRALLITISOL NODULAIRE
41	FERRALLITISOL PETROXYDIQUE

<b>code</b>	<b>signification</b>
42	FERRALLITISOL DUROXYDIQUE
43	OXYDISOL
44	OXYDISOL MEUBLE
45	OXYDISOL NODULAIRE
46	OXYDISOL PETROXYDIQUE
47	FERRUGINOSOL
48	FERRUGINOSOL MEUBLE
49	FERRUGINOSOL SEMILUVIQUE
50	FERRUGINOSOL LUVIQUE
51	FERRUGINOSOL PETROXYDIQUE
52	FERSIALSOL
53	FERSIALSOL CARBONATE
54	FERSIALSOL CALCIQUE
55	FERSIALSOL INSATURE
56	FERSIALSOL ELUVIQUE
57	FLUVIOSOL
58	FLUVIOSOL BRUT
59	FLUVIOSOL JUVENILE
60	FLUVIOSOL TYPIQUE
61	FLUVIOSOL TYPIQUE - REDOXISOL
62	FLUVIOSOL BRUNIFIE
63	GRISOL
64	GRISOL ELUVIQUE
65	GRISOL DEGRADE
66	GRISOL HAPLIQUE
67	GYPSOSOL
68	GYPSOSOL HAPLIQUE
69	GYPSOSOL PETROGYPSIQUE
70	HISTOSOL
71	HISTOSOL FIBRIQUE
72	HISTOSOL MESIQUE
73	HISTOSOL SAPRIQUE
74	HISTOSOL COMPOSITE
75	HISTOSOL LEPTIQUE
76	LEPTISMECTISOL
77	LITHOSOL
78	LUVISOL
79	NEOLUVISOL
80	LUVISOL TYPIQUE
81	LUVISOL DEGRADE
82	LUVISOL DEGRADE - REDOXISOL
83	LUVISOL DERNIQUE
84	LUVISOL TRONQUE
85	QUASI-LUVISOL

<b>code</b>	<b>signification</b>
86	NITOSOL
87	ORGANOSOL
88	ORGANOSOL HOLORGANIQUE
89	ORGANOSOL CALCAIRE
90	ORGANOSOL SATURE
91	ORGANOSOL INSATURE
92	PELOSOL
93	PELOSOL TYPIQUE
94	PELOSOL TYPIQUE - REDOXISOL
95	PELOSOL BRUNIFIE
96	PELOSOL DIFFERENCIE
97	PEYROSOL
98	PHÆOSOL
99	PHÆOSOL HAPLIQUE
100	PHÆOSOL MELANOLUVIQUE
101	PLANOSOL
102	PLANOSOL TYPIQUE
103	PLANOSOL DISTAL
104	PLANOSOL STRUCTURAL
105	PODZOSOL
106	PODZOSOL OCRIQUE
107	PODZOSOL MEUBLE
108	PODZOSOL MEUBLE - REDUCTISOL
109	PODZOSOL DURIQUE
110	PODZOSOL HUMIQUE
111	PODZOSOL HUMO-DURIQUE
112	PODZOSOL ELUVIQUE
113	PODZOSOL PLACIQUE
114	POST-PODZOSOL
115	RANKOSOL
116	REDUCTISOL
117	REDUCTISOL TYPIQUE
118	REDUCTISOL STAGNIQUE
119	REDOXISOL
120	REGOSOL
121	SALISOL
122	SALISOL CHLORURO-SULFATE
123	SALISOL CARBONATE
124	SODISOL
125	SODISOL INDIFERENCIE
126	SODISOL SOLONETZIQUE
127	SODISOL SOLODISE
128	SODISALISOL
129	SALISODISOL

<b>code</b>	<b>signification</b>
130	THALASSOSOL
131	THALASSOSOL BRUT
132	THALASSOSOL JUVENILE
133	THALASSOSOL POLDERISE
134	THALASSOSOL POLDERISE - REDOXISOL
135	THIOSOL
136	SULFATOSOL
137	VERACRISOL
138	VERTISOL
139	LITHOVERTISOL
140	TOPOVERTISOL
141	PARAVERTISOL
142	PARAVERTISOL PLANOSOLIQUE
143	LUVISOL TYPIQUE-REDOXISOL
144	COLLUVIOSOL-REDOXISOL
145	CALCOSOL-REDOXISOL
146	CALCISOL-REDOXISOL
147	CALCOSOL-ANTHROPOSOL TRANSFORME
148	PELOSOL-REDOXISOL-CALCOSOL
149	NEOLUVISOL-REDOXISOL
150	CALCISOL-CALCOSOL
151	PEYROSOL-ANTHROPOSOL ARTIFICIEL
152	PEYROSOL-ANTHROPOSOL RECONSTITUE
153	SODISOL-REDOXISOL
154	SALISOL-REDOXISOL

**46.5 Annexe 5 : Etages géologiques**

<b>Code</b>	<b>étage géologique</b>
<b>0</b>	<b>PRECAMBRIEN</b>
<b>100</b>	<b>ARCHEEN</b>
110	BRIOVERIEN (B OU X)
111	BRIOVERIEN INFERIEUR
112	BRIOVERIEN MOYEN
113	BRIOVERIEN SUPERIEUR
114	SWAZIEN
115	ICARTIEN, RANDIEN OU PRESVECOCAPELIEN
200	PROTEROZOÏQUE ALGONKIEN
210	PROTEROZOÏQUE INFERIEUR (A1)
220	PROTEROZOÏQUE MOYEN (A2)
230	PROTEROZOÏQUE SUPERIEUR (A3)
231	VENDIEN
<b>1000</b>	<b>PRIMAIRE OU PALEOZOÏQUE</b>
<b>1100</b>	<b>CAMBRIEN</b>
1110	CAMBRIEN INFERIEUR (KL-2) = GEORGIEN = WAUCOBIEN
1111	TOMMOTIEN
1112	ATDABADIEN
1113	LENIEN (=TOYONIEN)
1114	BOTOMIEN
1120	CAMBRIEN MOYEN (K3-4) = ACADIEN = DEVILLIEN
1121	SOLVIEN
1122	MENEVIEN
1130	CAMBRIEN SUPERIEUR (K5-6) = POTSDAMIEN = CROIXIEN = REVINIEN
1131	MAENTWORGIEN
1132	DOLGELLIEN
<b>1200</b>	<b>ORDOVICIEN</b>
1210	ORDOVICIEN INFERIEUR
1211	TREMADOCIEN (01)
1212	ARENIGIEN (OU SKIDAVVIEN) (02)
1220	ORDOVICIEN MOYEN
1221	LLANVIRNIEN (03)
1222	LLANDEILIIEN (04)
1230	ORDOVICIEN SUPERIEUR
1231	CARADOCIENC (05)
1232	ASHGILLIEN (06)
<b>1300</b>	<b>SILURIEN</b>
1310	SILURIEN INFERIEUR
1311	LLANDOVERIEN (S1)
13111	RHUDDANIEN
13112	AERONIEN
13113	TELYCHIEN
1320	SILURIEN SUPERIEUR
1321	WENLOCKIEN (S2)
13211	SHEINWOODIEN
13212	HOMERIEN
1322	LUDLOWEIN (S3)
13221	GORSTIEN
13222	LUDFORDIEN
1323	PRIDOLIEN (S4)
<b>1400</b>	<b>DEVONIEN</b>
1410	DEVONIEN INFERIEUR
1411	LOCHKOVIEN (D1)
1412	PRAGIEN (D2)
1413	EMSIEN (D3)

<b>Code</b>	<b>étage géologique</b>
1420	DEVONIEN MOYEN
1421	EIFELIEN (OU COUVINIEN) (D4)
1422	GIVETIEN (D5)
1430	DEVONIEN SUPERIEUR
1431	FRASNIEN (D6)
1432	FAMENNIEN (D7)
1433	STRUNIEN (D8)
<b>1500</b>	<b>CARBONIFERE</b>
1510	DINANTIEN
1511	TOURNAISIEN (H1)
1512	VISEEN (H2)
1513	NAMURIEN (H3)
1520	SILESIEN
1521	WESTPHALIEN (H4)
1522	STEFANIEN (H5)
<b>1600</b>	<b>PERMIEN</b>
1610	PERMIEN INFERIEUR
1611	AUTUNIEN (R1)
1612	SAXONIEN (R2)
1620	PERMIEN SUPERIEUR
1621	THURINGIEN (R3)
<b>2000</b>	<b>SECONDAIRE OU MEZOZOIQUE</b>
<b>2100</b>	<b>TRIAS</b>
2110	TRIAS INFERIEUR
2111	WERFENIEN OU SCYTHIEN (T1-2)
2120	TRIAS MOYEN
2121	ANISIEN OU VIRGLORIEN (T3-5)
2122	LADINIEN (T6)
2130	TRIAS SUPERIEUR
2131	CARNIEN (T7)
2132	NORIEN (T8)
2133	RHETIEN (T9)
<b>2200</b>	<b>JURASSIQUE</b>
2210	JURASSIQUE INFERIEUR (LIAS)
2211	HETTANGIEN (11-2)
2212	SINEMURIEN (13-4)
2213	PLIENSBACHIEN (15-6)
2214	TOARCIEN (17-8)
2220	JURASSIQUE MOYEN (DOGGER)
2221	AALENIEN (J0)
2222	BAJOCIEN (J1)
2223	BATHONIEN (J2)
2224	CALLOVIEN (J3)
2230	JURASSIQUE SUPERIEUR (MALM)
2231	OXFORDIEN (J4-6)
2232	KIMMERIDGIEN (J7-8)
2233	PORTLANDIEN OU TITHONIEN (J9)
<b>2300</b>	<b>CRETACE</b>
2310	CRETACE INFERIEUR
2311	BERRIASIEN (N1)
2312	VALANGINIEN (N2)
2313	HAUTERIVIEN (N3)
2314	BARREMIEN (N4)
2315	APTIEN (N5-6)
2316	ALBIEN (N7)
2320	CRETACE SUPERIEUR
2321	CENOMANIEN (C1-2)



<b>Code</b>	<b>étage géologique</b>
2322	TURONIEN (C3)
2323	CONIACIEN (C4)
2324	SANTONIEN (C5)
2325	CAMPANIEN (C6)
2326	MAESTRICHTIEN (C7)
2330	NEOCOMIEN
2340	SENONIEN
<b>3000</b>	<b>TERTIAIRE OU CENOZOÏQUE</b>
<b>3100</b>	<b>PALEOCENE</b>
3110	PALEOCENE INFÉRIEUR
3111	DANIEN (E1)
3112	MONTIEN
3120	PALEOCENE SUPÉRIEUR
3121	THANETIEN (E2)
<b>3200</b>	<b>EOCENE</b>
3210	EOCENE INFÉRIEUR
3211	YPRESIEN (E3-4)
32111	CUISIEN
32112	SPARNACIEN
3220	EOCENE MOYEN
3221	LUTETIEN (E5)
3222	BARTONIEN (E6)
32221	MARINESIEN
32222	AUVERSIEN
3230	EOCENE SUPÉRIEUR
3231	PRIABONIEN (E7)
<b>3300</b>	<b>OLIGOCENE</b>
3310	OLIGOCENE INFÉRIEUR
3311	STAMPIEN (G1-2)
3320	OLIGOCENE SUPÉRIEUR
3321	CHATTIEN (G3)
<b>3400</b>	<b>MIOCENE</b>
3410	MIOCENE INFÉRIEUR
3411	AQUITANIEN (M1)
3412	BURDIGALIEN (M2)
3420	MIOCENE MOYEN
3421	LANGHIEN (M3)
3422	SERRAVILIEN (M4)
3430	MIOCENE SUPÉRIEUR
3431	TORTONIEN (M5)
3432	MESSINIEN (M6)
<b>3500</b>	<b>PLIOCENE</b>
3510	PLIOCENE INFÉRIEUR
3511	TABIANIEN OU ZANCLEEN (P1)
3520	PLIOCENE SUPÉRIEUR
3521	PLAISANCIEN (P2)
<b>4000</b>	<b>QUATERNAIRE (Q)</b>
<b>4100</b>	<b>PLEISTOCENE</b>
4101	VILLAFRANCHIEN
4102	SICILIEN
4103	DONAU
4104	GUNTZ
4105	MINDEL
4106	RISS
4107	NORMANNIEN
4108	RISS-WÜRM
4109	WÜRM

---

<b>Code</b>	<b>étage géologique</b>
4110	WECHSELIEN
4111	TYRRHENIEN
<b>4200</b>	<b><i>HOLOCENE</i></b>
4210	FLANDRIEN
<b>5000</b>	<b>METAMORPHISME, FILONS, GRANITES LIES A DES PHASES OROGENIQUES</b>
5100	PHASE CONTANTIENNE
5200	PHASE CADOMIENNE
5300	PHASE CALEDONIENNE
5400	PHASE HERCYNIENNE
5500	PHASE ALPINE

## **46.6 Annexe 6 : Noms des matériaux**

Pour désigner les matériaux ou les éléments grossiers (dans les tables **U\_SOL** et **PROFIL**), se référer à la liste suivante.

NB : Un Nom présenté en retrait correspond à une variété du nom principal situé juste au-dessus.

Toutefois, pour renseigner de façon plus précise ces noms-clés, vous pouvez rajouter les informations indiquées entre les parenthèses.

Ex : GRES CALCAIRE pour : Grès (calcaire)

### **ROCHES SEDIMENTAIRES DETRITIQUES**

#### **A) MATERIAUX DIVERS FINS**

Alluvion  
Colluvion  
Boue  
Croûte  
Lehm  
Limon  
Loess  
Sable  
Tourbe  
Vase  
Varve

#### **B) MATERIAUX DIVERS GROSSIERS**

Eboulis  
Blocaille  
Cailloutis  
Graviers  
Grève  
Grèze  
Moraine  
Pierraille

#### **C) CONGLOMERATS**

Conglomérat  
- Brèche  
- Poudingue

#### **D) GRES**

##### **1) Grès à ciment calcaire**

Grès (calcaire)  
Molasse

##### **2) Grès à ciment ferrugineux**

Alios  
Grès (ferrugineux)

##### **3) Grès à ciment pélitique**

Flysch  
Grauwacke

Grès (houiller, rouge)

##### **4) Grès à ciment siliceux**

Arkose  
 Grès (micacé)  
 Grès (siliceux)  
 - Grès (quartzeux)  
 - Grès (quartzite)  
 - Quartzite  
 Psammite

**E) PELITES**

Pélite (carbonatée..)  
 - Calschiste  
 Pélite (gréseuse..)  
 - Ampélite  
 Pélite (micacée...)

**ROCHES SEDIMENTAIRES D'ORIGINE CHIMIQUE OU BIOCHIMIQUE****A) ARGILES RESIDUELLES ET LATERITES**

Arène  
 Argile (résiduelle ou de décalcification)  
 - Bauxite (à gibbsite, à boehmite, à diaspore...)  
 Latérite  
 - Cuirasse

**B) ARGILES SEDIMENTAIRES**

Argile  
 Argilite  
 Shale

**ROCHES CALCAIRES****1) Calcaires à organismes**

Calcaire (à entroques).  
 Calcaire (à foraminifères).  
 - Craie

Calcaire (coquiller).  
 Calcaire (construit)

**2) Calcaires différenciés par la structure**

Calcaire (bréchique, microgranulaire, noduleux, oolithique, pisolithique...)  
 Travertin  
 Tuf

**3) Calcaires impurs**

Argile (marneuse)  
 Calcaire (ferrugineux, gréseux, marneux, siliceux...)  
 Marne (argileuse, carbonatée..)

**ROCHES DOLOMITIQUES**

Calcaire (dolomitique)  
 Cargneule  
 Dolomie

**ROCHES PHOSPHATEES**

(Calcaire phosphaté)  
 Guano  
 Phosphate (en grains, en nodule...)

Phosphorite  
(Sable phosphaté)  
(Schiste phosphaté)

## **ROCHES SILICEUSES NON DETRITIQUES**

### **1) Roches siliceuses stratifiées**

Diatomite  
Radiolarite  
- Jaspe  
- Lydienne  
- Phtanite  
Spongolite  
- Chert  
- Gaize  
Schistes (siliceux)

### **2) Concentrations siliceuses**

Chaille  
Meulière  
Silex

### **3) Filons**

Quartz

## **ROCHES GLAUCONIEUSES**

(Argile glauconieuse)  
(Calcaire glauconieux)  
Glauconie  
(Marne glauconieuse)  
(Sable glauconieux)  
(Schiste glauconieux)

## **ROCHES SALINES**

Evaporite  
- Anhydrite  
- Gypse  
- Sel  
- Sylvine  
- Sylvinite

## **ROCHES CHARBONNEUSES**

Houille  
Lignite

## **ROCHES MECANIQUEMENT DEFORMEES**

Schiste (ardoisier)  
- Phyllade  
Mylonite

## **ROCHES METAMORPHIQUES**

Schiste (tacheté)  
Cornéenne  
Marbre  
Tactite

**ROCHES CRISTALLOPHYLIENNES : ECTINITES****1) Séquence arénacée**

Leptynite (sériciteuse, para...)

**2) Séquence carbonatée**

Marbre

**3) Séquence calcaro-pélitique**

Micaschiste (calcifère,..)

Prasinite (para)

Amphibolite (para)

Pyroxénite (para)

**4) Séquence pélitique**

Schiste (sériciteux)

Chloritoschiste

- Séricitoschiste

- Talcschiste

Micaschiste (à deux micas)

Gneiss (à deux micas, à biotite...)

Granulite

**5) Séquence plutonique acide**

Protogine

Orthogneiss

**6) Séquence volcanique acide**

Porphyroïde

Leptynite (ortho)

**7) Séquences plutonique et volcanique basiques**

Prasinite (ortho)

Amphibolite (ortho)

Pyroxénite (ortho)

**ROCHES CRISTALLOPHYLIENNES : MIGMATITES**

Migmatite

Embréchite

Anatexite

Granite (d'anatexie)

**ROCHES ERUPTIVES A MINERAUX BLANCS****A) ROCHES ERUPTIVES QUARTZIQUES****1) Famille des Granites alcalins**

Granite (alcalin)

Pegmatite

Microgranite (alcalin)

**2) Famille des Granites calco-alcalins**

Granite (calco-alcalin)

- Granite (hololeucocrate, à biotite, à muscovite, à (amphibole, à pyroxène...)

**3) Famille des Diorites quartziques**

Diorite (quartzite)

Microdiorite (quartzique)

Kersantite (quartzique)

**B) ROCHES ERUPTIVES FELDSPATHIQUES****1) Famille des Syénites alcalines**

Syénite (alcaline)

Microsyénite (alcaline)

**2) Famille des Syénites calco-alcalines**

Syénite (calco-alkaline)

- Monzonite

Microsyénite (calco-alkaline)

### **3) Famille des Diorites à plagioclases**

Diorite

Microdiorite

Kersantite (claire)

### **4) Famille des Gabbros à plagioclases**

Gabbros

- Gabbros (à augite)

- Norite

Microgabbros

Dolérite

Diabase

Kersantite (sombre)

## **C) ROCHES ERUPTIVES FELDSPATHIQUES ET FELDSPATHOÏDIQUES**

### **1) Famille des Syénites néphéliniques alcalines**

Syénite (néphélinique alcaline)

### **2) Famille des Syénites néphéliniques calco-alkalines**

Syénite (néphélinique calco-alkaline)

Syénite (néphélinique mésocrate)

Microsyénite néphélinique

### **3) Famille des Essexites**

Essexite (à néphéline, à leucite...)

### **4) Famille des Théralites**

Théralite (à néphéline, à leucite...)

## **D) ROCHES ERUPTIVES FELDSPATHOÏDIQUES**

Ijolite

Missourite

## **ROCHES ERUPTIVES SANS MINERAUX BLANCS**

### **1) Famille des Péridotites**

Péridotite (à amphibole, à pyroxène, à grenat, (micacée.)

Serpentinite

### **2) Famille des Pyroxénolitites**

Pyroxénolitite

### **3) Famille des Hornblendites**

Hornblendite

## **ROCHES EFFUSIVES A MINERAUX BLANCS**

### **A) ROCHES EFFUSIVES QUARTZIQUES**

#### **1) Famille des Rhyolites alcalines**

Rhyolite (alkaline)

Kératophire (quartzique)

#### **2) Famille des Rhyolites calco-alkalines**

Rhyolite (calco-alkaline)

- Obsidienne

- Pechstein

- Ponce

- Liparite

#### **3) Famille des Dacites**

Dacite

**B) ROCHES EFFUSIVES FELDSPATHIQUES****1) Famille des Trachytes alcalines**

Trachyte (alcaline)

Kératophire

Spilite

**2) Famille des Trachytes calco-alcalines**

Trachyte (calco-alcaline)

**3) Famille des Andésites**

Andésite

**4) Famille des Basaltes**

Basalte (à olivine, sans olivine, leucocrate, (mélanocrate...))

**C) ROCHES EFFUSIVES FELDSPATHIQUES ET FELDSPATHOÏDES****1) Famille des Phonolites néphéliniques alcalines**

Phonolite (à néphéline, ou à haüine, ou à leucite...)

**2) Famille des Téphrites à néphéline**

Téphrite (à néphéline, ou à leucite, ou à haüine...)

**3) Famille des Basanites à néphéline**

Basanite (à néphéline, ou à leucite, ou à haüine...)

**D) ROCHES EFFUSIVES FELDSPATHOÏDES****1) Famille des Néphélinites**

Néphélinite

**2) Famille des Mélilitites**

Mélilitite

**3) Famille des Leucitites**

Leucitite

**ROCHES PYROCLASTIQUES****A) BRECHES IGNEES**

Brèche (ignée)

**B) PROJECTIONS AERIENNES****1) Type Strombolien**

Bombe

Scories

**2) Type Vulcanien**

Cendre

Lapilli

Pouzzolane

**3) Type Nuée ardente**

Ignimbrite

**C) SEDIMENTS VOLCANO-DETRITIQUES**

Cinérite



## 46.7 Annexe 7 : Formes morphologiques

Pour désigner les formes morphologiques (dans les tables **CONTIENT** et **PROFIL**), se référer à la liste suivante.

Code	Signification
	<b>Versant avec mouvement de masse, ravinement ou colluvionnement.</b>
2	<b>Mouvement de masse</b> : nom générique des éboulements, foirages, coulées boueuses, terrassettes, solifluxion, reptation. On n'emploiera ce terme que dans le cas où l'on ne peut utiliser les termes précis.
3	<b>Eboulis</b> : amas lentement constitué par des matériaux éboulés fixé ou non
4	<b>Eboulis de gravité pure</b> : amas lentement constitué de matériaux éboulés, fixé ou non, formé de pierraille ou de blocs sans matrice. La pente superficielle varie entre 55 et 85 %
5	<b>Eboulis assisté</b> : par ruissellement, par glissement, par la neige
6	<b>Eboulis assisté par ruissellement</b> : éboulis terreux, sur lequel le ruissellement intervient, particulièrement lors du dégel ; on y observe des lentilles lavées par les filets d'eau.
7	<b>Eboulis assisté par glissement</b> : éboulis toujours terreux qui présentent des dérangements par des mouvements de masse. Ils sont visibles, soit à la topographie (bossellement), soit dans des coupes.
8	<b>Eboulis ordonné ou grèze litée</b> : pente inférieure à celle des éboulis de gravité pure (moins de 55 %) qui doit être mesurée suivant les lits et non suivant la topographie ; le litage est caractéristique : il résulte de l'absence de matrice dans certains lits, parfois d'une différence de calibre des particules les plus grossières ; leur genèse est liée à des effets de neige ou de glace.
9	<b>Eboulement</b> : amas; brutalement constitué, de matériaux éboulés
10	<b>Foirage (ou surge)</b> : déplacement d'une masse rigide ou peu modifiée glissant sur un matériau jouant le rôle de lubrifiant
11	<b>Coulée boueuse</b> : masse déplacée à l'état de boue
12	<b>Terrassette</b> : gradins discontinus, de quelques décimètres de large, ayant jusqu'à un mètre de haut, affectant des pans de versants raides
13	<b>Solifluxion laminaire</b> : formation déplacée continue sur tout un plan de versant, avec une épaisseur variant peu et à faciès à peu près constant. La nappe présente une tendance à l'épaississement vers le pied du versant. Son épaisseur est habituellement de 0,5 à 2 m
14	<b>Reptation</b> : Mouvement très superficiel (quelques décimètres) affectant l'ensemble d'un versant auquel il tend à donner un profil concavo-concave
15	<b>Ruissellement diffus</b>
16	<b>Ravineau</b> : moins de 1 mètre de profondeur
17	<b>Ravin</b> : plus de 1 mètre de profondeur
18	<b>Colluvionnement</b> : accumulation par ruissellement diffus
19	<b>Cône de ruissellement concentré</b> : accumulation à l'aval des ravineaux ou des ravins
20	<b>Cône de lave torrentielle</b>
30	<b>Glacis</b> : surface faiblement inclinée et assez unie pour constituer un aplanissement local ou résultant d'un remblaiement, quelle que soit la nature des roches ; le profil longitudinal est souvent concave et la pente est habituellement 1 à 5 %, mais peut dans le cas de glacis colluviaux passer graduellement à celle du versant et atteindre des valeurs supérieures
31	<b>Glacis de dénudation</b> : tronque le matériel du substratum et ne comporte qu'une couche discontinue de matériel détritique
32	<b>Glacis colluvial</b> : désigne un glacis se raccordant au versant et montrant, en surface, un matériel provenant directement de ce versant
33	<b>Glacis d'épandage</b> : c'est un glacis montrant en surface un matériel épandu par les eaux courantes après un transport plus ou moins long, mais qui n'est pas fourni directement par le versant dominant ; le plus souvent, ce glacis passe latéralement à un cône de déjection, la différence étant dans l'épaisseur du matériel qui, sur le glacis d'épandage, est faible (moins de 3-4 m)
40	<b>Relief résiduel</b> : relief persistant sur des glacis ou des aplanissements de types divers, souvent formés de matériaux plus résistants que ceux qui affleurent au voisinage

Code	Signification
41	<b>Relief résiduel en coupole</b> : forme assez élevée constituée par une roche massive, arrondie, mais aux flancs raides
42	<b>Relief résiduel en dos de baleine</b> : forme peu élevée, saillante de quelques mètres jusqu'à 10-20 m maximum, adoucie, formée de roches massives
43	<b>Reliefs résiduels à chicots</b> : présence de formes abruptes, pointues, âpres, hérissées ; la roche en place apparaît nettement
44	<b>Chaos de blocs</b> : amas désordonné de blocs ou de boules faisant nettement saillie dans la topographie
45	<b>Butte témoin</b>
46	<b>Surface d'aplanissement</b> : résulte d'une ablation de matériel. La surface finale n'est pas conforme à la disposition des couches géologiques.
47	<b>Surface d'aplanissement nette</b> : surface peu différente d'un plan, sans vallonnements, recoupant sous un angle net des couches géologiques variées, notamment des couches résistantes avec parfois présence de formations caractéristiques de préparation de matériel ou de transport, ou restes de couvertures fossilisantes.
48	<b>Surface d'aplanissement dégradée</b> : surface du type précédent, mais qui n'a pas l'allure d'un plan ; présente un modelé de dissection onduleux, avec vallonnements développés dans le matériel, formations superficielles d'abord, roche en place ensuite, la surface parfois même retaillée légèrement ne persiste plus que sur les croupes.
49	<b>Surface d'aplanissement regradée</b> : la surface a fait l'objet de reprises d'érosion légère qui l'ont retaillée sans lui faire perdre ses caractères d'aplanissement ; présence de pentes douces, ne dépassant pas quelques degrés, souvent légèrement concaves, avec formations superficielles indiquant des remaniements successifs.
50	<b>Replat énigmatique</b> : témoin émoussé mais topographiquement net, n'ayant pas ou ayant perdu les caractéristiques qui permettraient de la ranger dans une catégorie mieux définie ; le terme replat, de nature topographique, a un sens purement relatif.
51	<b>Surface structurale</b> : surface parallèle aux couches géologiques, l'érosion étant freinée par une couche résistante.
60	<b>Action éolienne</b>
61	<b>Champ de chablis</b> : topographie bosselée criblée de trous atteignant rarement plus de 1 mètre de profondeur et 2-3 m de diamètre, et de bosses irrégulières résultant du basculement d'arbres par le vent. Le matériel entraîné par les racines est distribué irrégulièrement.
62	<b>Cuvette de déflation</b> : dépression éolienne décamétrique, hectométrique ou kilométrique
63	<b>Couverture éolienne</b> : topographie mollement ondulée ou uniforme résultant de dépôts éoliens
64	<b>Accumulation par piégeage diffus</b> : topographie mollement ondulée ou uniforme résultant de dépôts éoliens dans une couverture végétale buissonneuse ou herbacée
65	<b>Accumulation par piégeage généralisé</b> : topographie mollement ondulée ou uniforme résultant de dépôts éoliens dans une couverture végétale buissonneuse ou herbacée
66	<b>Accumulation par piégeage localisé</b> : topographie ondulée résultat de dépôts éoliens retenus par des touffes de végétation ; regroupe <i>nekka</i> (quelques dm de haut) et <i>rebdou</i> (1 à 3 m de haut).
67	<b>Amas contre obstacle</b> : nappe de dépôts éoliens accumulés contre un relief qui a fait obstacle ; se localise généralement contre le pied du relief qui émerge de l'accumulation éolienne quand il est assez important.
68	<b>Lunette</b> : accumulation de forme grossièrement semi-circulaire, d'apports éoliens, disposée en bordure immédiate d'une <i>sebkha</i> sous le vent dominant
69	<b>Dune</b> : butte ou colline de dépôts éoliens
70	<b>Barkhane</b> : dune en croissant dont les cornes se placent dans le sens du vent, c'est la plus mobiles des dunes
71	<b>Caoudeyre</b> : creux dans une accumulation éolienne, dû à une déflation par tourbillon généralement à la suite d'une dégradation de la végétation ; sur une partie de ses bords, le sable extrait est accumulé en bourrelets ; on parle aussi de dune parabolique.
72	<b>Champ de dunes</b> : ensemble de dunes
73	<b>Champ de dunes non jointives</b> : telles les <i>dikakas</i>
74	<b>Champ de dunes transversales</b> : dunes en cordons, coalescentes, perpendiculaires au vent efficace et présentant un front plus raide dans la direction vers laquelle souffle ce vent

Code	Signification
75	<b>Champ de dunes longitudinales</b> : dunes en cordon, parallèles à la direction du vent dominant
76	<b>Champ de dunes réticulées</b> : dunes dont les crêtes se disposent suivant deux directions faisant un angle bien visible entre elles
77	<b>Champ de dunes en pyramides</b> : dunes plus hautes que les autres, d'allure pyramidale ; elles apparaissent dans les zones d'interférence où les vents efficaces soufflent dans des directions pouvant faire entre elles des angles voisins de 90°, le plus souvent à la rencontre de dunes d'orientation différente.
80	<b>Action fluviale</b>
81	<b>Chenal simple</b> : lit d'un cours d'eau non anastomosé
82	<b>Chenal anastomosé</b> : division du chenal, en période d'eaux moyennes, en plusieurs bras qui diffluent et confluent à nouveau, séparés par des bancs d'alluvions, habituellement caillouteuses, parfois sableuses, submersibles lors des grandes crues
83	<b>Banc médian</b> : banc isolé divisant le chenal en deux, ce qui donne, en eaux moyennes une petite île
84	<b>Banc latéral</b> : banc construit sur le bord du chenal, accolé à son extrémité amont, contre le bord du lit mineur ; c'est notamment le cas des accumulations de rives convexes de méandres vifs
85	<b>Cône de déjection chaotique</b> : soit à une confluence, soit à l'arrivée dans une dépression, accumulation caractérisée par une forme en plan grossièrement trapézoïdale, avec chenaux instables, diffluences successives vers l'aval et accumulation de matériel supérieure à celle des glacis d'épandage (soit plus de 3 à 4 m) ; la forme est généralement bombée dans le sens transversal, à matériel très hétérométrique et grossier, au microrelief vigoureux ; il y a fréquemment passage latéral du cône de déjection au glacis ; beaucoup de cônes construits au bord d'une dépression assez vaste passent aussi, vers l'aval, à des glacis.
86	<b>Cône de déjection régulier</b> : grand cône, sans blocs ou à blocs exceptionnels, dont la génératrice peut mesurer plusieurs km de long et dont la surface et le matériel sont analogues à ceux des terrasses fluviales.
87	<b>Plaine alluviale</b> : surface d'accumulation constituée par les apports d'un cours d'eau.
88	<b>Plaine d'épandage de débordement</b> : nappe de matériel fin, habituellement limoneux, mais pouvant se mêler de sable fin, voire de traînées sporadiques de cailloux, déposés sur cette plaine inondable. Généralement la topographie est très unie, chenaux mis à part.
89	<b>Cuvette de débordement</b> : zone abritée lors des crues, dont la vidange est assurée à la décrue, ne recevant que des eaux peu chargées : il ne s'y dépose que très peu de matériaux fins avec peu d'argile. La forme se rencontre dans les grandes plaines alluviales et les deltas : elle est délimitée par des levées, parfois par le pied du versant.
90	<b>Cuvette de décantation</b> : cuvette fermée par un seuil et se vidangeant difficilement : l'eau y stagne après les crues, ce qui permet une décantation ; le matériel y est fin et contient des argiles.
91	<b>Levée de berge</b> : accumulation de matériel construite sur le haut des berges, lors des débordements, souvent même au dessus des rives concaves de méandres submersibles, en pente douce vers la plaine d'inondation ; le matériel transporté en suspension est fin : limons et sables fins.
92	<b>Levée de débordement</b> : construite par les courants de débordements, passant par-dessus les abaissements des berges et se dirigeant vers la plaine inondable ; oblique par rapport aux berges, alors que les levées de berges suivent la berge : le matériel est souvent plus grossier, sableux ou caillouteux
93	<b>Delta de rupture de levée</b> : il correspond à l'irruption brutale du courant dans une cuvette à la suite d'un débordement localisé par-dessus une levée de berge qui a été entaillée ; l'eau abandonne des matériaux relativement assez grossiers, suivant une disposition en éventail ; la charge de fond peut, en effet, alimenter de telles accumulations lorsque l'incision de la levée est assez profonde.
94	<b>Chenal de débordement</b> : chenal canalisant les eaux dans la plaine inondable au début de la submersion ; il construit souvent des levées (de débordement ou de berges) ; se termine parfois dans les cuvettes par de petits deltas.
95	<b>Chenal de vidange</b> : chenal incisant le fond d'une cuvette ou naissant dans une cuvette ; il évacue, à la crue, l'eau qui s'y trouve et ne construit pas de levées ; ses berges sont en général abruptes et toujours nettement marquées ; très fréquent dans les deltas.

Code	Signification
96	<b>Bras mort</b> : chenal ne communiquant plus avec les chenaux actifs dont ils est séparé par un seuil ; il s'inonde par submersion généralisée de la plaine inondable ou par remontée de la nappe phréatique contenue dans les alluvions ; ils est le siège d'une décantation.
97	<b>Bourrelet alluvial</b> : bombement topographique édifié par un fleuve le long d'un tracé généralement ancien ; regroupe les deux levées de berges et la partie axiale plus ou moins colmatée.
98	<b>Terrasse</b> : forme topographique plane à la fin de son édification résultant d'accumulation de matériel le plus souvent grossier, dégagée par entaille ultérieure
99	<b>Talus de terrasse</b> : talus formé lors de l'entaille d'une terrasse ; intéresse l'épaisseur du matériel de la nappe alluviale et quelquefois le matériel sous-jacent
100	<b>Vallon</b>
101	<b>Chenal d'écoulement torrentiel</b>
102	<b>Cône de déjection torrentiel</b>
103	<b>Combe</b>
110	<b>Action littorale</b>
111	<b>Falaise</b> : escarpement dont le pied est occupé par une étendue d'eau (mer, lac, étang, ...) qui est intervenue dans son façonnement.
112	<b>Surface d'abrasion</b> : surface rocheuse, façonnée par abrasion marine avec ressauts plus ou moins importants.
113	<b>Plage</b> : rivage en pente douce, façonnée par l'ablation de matériel dans une accumulation antérieure, généralement un cordon littoral.
114	<b>Plage d'accumulation</b> : plage existant par suite d'apports périodiques de matériel, supérieurs à ce qui peut être enlevé lors des périodes intermédiaires (c'est le bilan général qui compte, non la situation particulière au moment du levé ; il faut examiner pour cela, le raccord de la plage avec l'intérieur des terres ; elle doit être parallèle aux cordons littoraux ou passer à des dunes vives qu'elle nourrit).
115	<b>Cordon littoral</b> : accumulation formée de crêtes successives et formant une barrière continue le long d'une plage.
116	<b>Flèche littorale</b> : même structure que le cordon, mais l'extrémité est libre, donc susceptible de remaniements rapides
117	<b>Slikke</b> : vasière inondée lors des marées hautes ordinaires
118	<b>Schorre</b> : vasière occupée par une végétation et parcourue de chenaux de marée à berges raides
119	<b>Estran</b> : espace compris entre le niveau des plus hautes mers et celui des plus basses mers
120	<b>Construction biogène</b> : accumulation formée de débris d'êtres vivants, tels que certains trottoirs, certains écueils et dans les mers tropicales, les édifices madréporiques ; les bancs de coquillages sont également inclus.
121	<b>Chenal de marée</b> : chenal soumis à un courant alterné du fait de la marée, y compris dans les estuaires.
122	<b>Lagune exondée</b> : dépression située en arrière d'un cordon littoral dans laquelle les sédiments se sont accumulés en condition de salure variable.
123	<b>Marais maritime</b> : zone basse résultant d'un colmatage par alluvionnement marin ; les anciens chenaux sont généralement encore perceptibles ; il y a possibilité de formations tourbeuses dans la partie interne des marais.
124	<b>Delta de rupture de levée littorale</b> : correspond à l'irruption brutale de la mer à la faveur d'une entaille du cordon littoral.
130	<b>Action karstique</b>
131	<b>Champ de lapiès nu</b> : les creux ne sont généralement pas remplis
132	<b>Champ de lapiès demi-nu</b> : seules les crêtes du lapiès émergent du matériau de remplissage
133	<b>Champ de lapiès couvert</b> : les crêtes de lapiès sont elles-mêmes cachées par le matériau de remplissage.
134	<b>Doline</b> : dépression karstique fermée et de taille décimétrique
135	<b>Doline rocheuse</b> : doline dans laquelle la roche en place apparaît même sur le fond
136	<b>Doline à fond couvert</b> : dans le fond, la roche en place est masquée par de la pierraille ou des formations résiduelles. Les bords peuvent être cachés par une nappe de pierraille.
137	<b>Doline à bords abrupts</b> : c'est une dépression à bords abrupts verticaux, communiquant avec des cavités et engendrée par l'effondrement de leur voûte.

Code	Signification
138	<b>Dépression nivéo-karstique</b> : beaucoup de dolines appartiennent à ce type. Là où la neige protégeait la roche de gélifraction, s'observe un bord rocheux, parfois avec traces de corrosion, sur le bord opposé, au contraire, on a une couverture de matériel de gélifraction ; cette dissymétrie est systématique et correspond à l'exposition au soleil et au vent.
139	<b>Dépression d'origine gypsosaline</b>
140	<b>Poljé</b> : petite plaine fermée par un seuil d'origine karstique, souvent guidée par la tectonique, dans laquelle on rencontre des dolines, bétoires, etc. ; les dimensions peuvent être d'ordre kilométriques.
141	<b>Vallée aveugle</b> : la vallée se termine par un seuil dominant une pente
142	<b>Aplanissement karstique</b> : on désignera sous ce terme tous les aplanissements tranchants des calcaires et associés à des formes karstiques.
143	<b>Relief résiduel karstique</b> : colline rocheuse aux formes raides dominant des poljés ou des aplanissements karstiques
144	<b>Amas de travertin</b> : accumulation formée de travertins, soit sur le flanc d'une vallée, soit auprès d'une source, soit en travers d'un cours d'eau. (En France, ces formes sont surtout fréquentes dans le Midi).
150	<b>Action volcanique.</b>
151	<b>Coulée de lave unie</b> : ne présente pas d'aspérités notables
152	<b>Coulée de lave ridée</b> : présente des bossellements ou ondulations disposés selon des perpendiculaires approximatives au sens d'écoulement.
153	<b>Coulée de lave rugueuse</b> : présente des fissures et aspérités dues à la dislocation de la partie supérieure de la coulée.
154	<b>Coulée de lave chaotique</b> : des éléments disloqués émergent ou sont même séparés de la coulée.
155	<b>Cône volcanique</b>
156	<b>Cratère</b> : comprend également l'aiguille volcanique.
157	<b>Dyke</b> : mur de lave dégagé par l'érosion.
158	<b>Champ de scories</b> : topographie ondulée résultant d'accumulation de scories sur un relief préexistant qu'elle atténue.
159	<b>Nappe de cendres</b> : topographie ondulée résultant d'accumulations de cendres sur un relief préexistant qu'elle atténue.
160	<b>Epandage hydrovolcanique</b> : résulte du transport par l'eau à faible distance de matériaux volcaniques.
170	<b>Action glaciaire.</b>
171	<b>Surface raclée de fond de vallée</b> : verrou glaciaire : surface rocheuse mise à nu par le glacier. Certaines parties ont le micromodelé arrondi et poli des roches moutonnées : il peut y avoir de petits lambeaux de moraines : un faciès à fissures nettoyées est observé dans les roches peu aptes à donner des moutonnements (calcaire, grès, etc.).
172	<b>Drumlin</b> : relief entièrement ou en partie formé de moraine de fond et résultant d'une érosion incomplète du fond du lit glaciaire ; comprend également les formes drumlinoïdes.
173	<b>Cirque</b> : amphithéâtre à parois abruptes situé en tête de glacier
174	<b>Ombilic</b> : dépression de surcreusement glaciaire
175	<b>Auge</b> : vallée à profil transversal en U caractéristique
176	<b>Moraine</b> : accumulation de matériaux entraînés par un glacier
177	<b>Moraine de fond</b> : épandage plus ou moins épais et plus ou moins continu, caractérisé par l'absence généralisée de litages, une fraction fine abondante, des cailloux à fractionnement glaciaire (éventuellement striés).
178	<b>Arc morainique</b> : regroupe moraine terminale et moraine de poussée, identifiables par leur forme et l'existence d'actions hydroglaciaires ou glaci-tectoniques associés
179	<b>Moraine de glacier rocheux</b> : moraine abandonnée par un glacier rocheux, forme habituellement des langues et bourrelets
180	<b>Moraine remaniée</b> : des actions ultérieures de remaniement ont oblitéré la forme typique originelle ou modifié la composition granulométrique du matériel déposé par le glacier.
181	<b>Moraine d'ablation</b> : moraine à caractère hydroglaciaire marqué qui s'est déposée à la surface de glace morte lors d'une importante phase de retrait.

Code	Signification
182	<b>Dépression de culots de glace morte</b> : il s'agit d'une dépression pouvant aller de quelques mètres à plusieurs centaines de mètres, plus ou moins circulaires quand elles sont petites, toujours fermées, parfois noyées ; le pente des bords est rarement de plus de 60% et presque toujours de plus de 10 % ; elles se localisent sur les moraines d'ablation auxquelles elles donnent une topographie particulière.
183	<b>Os</b> : accumulation allongée, étroite, souvent aux flancs raides, formée de matériel hydroglaciaire, habituellement stratifié.
184	<b>Dépôts d'obturation glaciaire</b> : accumulation hydrique dans les dépressions formées au moins en partie par la glace ; les caractères sont généralement lacustres (produits de décantation, varves et deltas), parfois seulement fluviaux, il est fréquent que le bord de ces accumulations montre des dérangements par affaissement ; là où la glace faisait barrage, l'accumulation se termine brusquement au bord de la dépression, à la manière d'un rebord de terrasse.
185	<b>Kame</b> : idem avec accumulation latérale
186	<b>Dépôt proglaciaire</b> : regroupe cône et nappe proglaciaire
<b>190</b>	<b>Action périglaciaire (gel - dégel)</b>
191	<b>Coulée de gélifluxion</b> : couverture de matériel géliflué, plus ou moins épaisse et continue ; le modelé de détail est bosselé.
192	<b>Coulée de gélifluxion lavée par ruissellement</b>
193	<b>Replat de cryoplanation</b> : le replat se termine vers l'aval par un talus raide et riche en blocs ; identification difficile : ne pas confondre avec d'anciens rideaux de culture
194	<b>Replat goletz</b>
195	<b>Figures géométriques périglaciaires</b> : regroupe champ de sols striés et champ à polygones (à la limite de la notion de forme)
196	<b>Vallon à fond plat</b> : les sédiments proviennent d'un apport essentiellement longitudinal
197	<b>Vallon en berceau</b> : l'apport latéral se sédiments prédomine
198	<b>Vallon dissymétrique</b> : c'est soit un vallon en berceau, soit un vallon à fond plat, à matériel périglaciaire dont un versant est nettement plus raide que l'autre ; exprimée en degrés, une des pentes doit être supérieure d'au moins 50 % à l'autre.
199	<b>Dépression thermokarstique</b> : dépression fermée, formée à la suite de la fusion d'une coupole de glace épaisse de 1 à 6 m et de 20 à 100 m de diamètre (formée souvent aux emplacements des sources).
<b>210</b>	<b>Action nivale</b>
211	<b>Couloir d'avalanche</b> : il est aussi parfois parcouru par l'écoulement torrentiel ; lorsqu'il ne livre passage qu'aux avalanches, on y trouve des blocs épars anguleux, aux arrêtes vives, qui deviennent plus abondants là où la pente diminue ; le fond du couloir est arrondi, esquissant un berceau malgré la pente très raide.
212	<b>Cône d'avalanche</b> : l'allure du cône, constitué par un matériel épars, en petits tas, souvent riche en blocs ou en débris végétaux, est caractéristique ; seules les formes actuelles ou holocène sont aisément identifiables.
213	<b>Moraine de névé</b> : moraine présentant une crête généralement assez aiguë, mais petite, de matériel local, anguleux qui a glissé à la surface d'un névé ou petit glacier immobile.
<b>220</b>	<b>Action en domaine chaud et sec</b>
221	<b>Sebkha</b> : dépression fermée très peu profonde recouverte d'eau en raison des pluies ; sèche et souvent à croûte de sel en saison sèche ; cette donnée englobe les chott, grandes sebkha où l'eau séjourne en permanence dans la partie centrale.
<b>230</b>	<b>Action en domaine chaud et humide.</b>
231	<b>Alvéole</b> : dépression d'un diamètre kilométrique, généralement située à la tête de cours d'eau, élaborée par altération chimique intense, principalement dans les granites, les basaltes ; les traces de cette altération doivent être retrouvées ; initialement, les reliefs bordiers ont des flancs raides et sont peu affectés par l'altération ; les formes ont toujours été plus ou moins retouchées.
	<b>Action non précisée</b>
900	<b>Plateau</b>
901	<b>Plaine</b>
902	<b>Replat</b>
903	<b>Cuvette</b>

---

<b>Code</b>	<b>Signification</b>
904	<b>Dépression</b>
905	<b>Vallée</b>
906	<b>Talweg</b>
907	<b>Dôme</b>
908	<b>Crête</b>
909	<b>Ensellement</b>
910	<b>Versant</b>
911	<b>Versant concave</b>
912	<b>Versant convexe</b>
913	<b>Versant convexo-concave</b>
914	<b>Versant rectiligne</b>
915	<b>Versant à replats</b>
916	<b>Versant à chicots rocheux</b>
917	<b>Versant à accidents verticaux</b>
918	<b>Versant dominé par une corniche rocheuse</b>

### 46.8 Annexe 8 : Triangles de texture

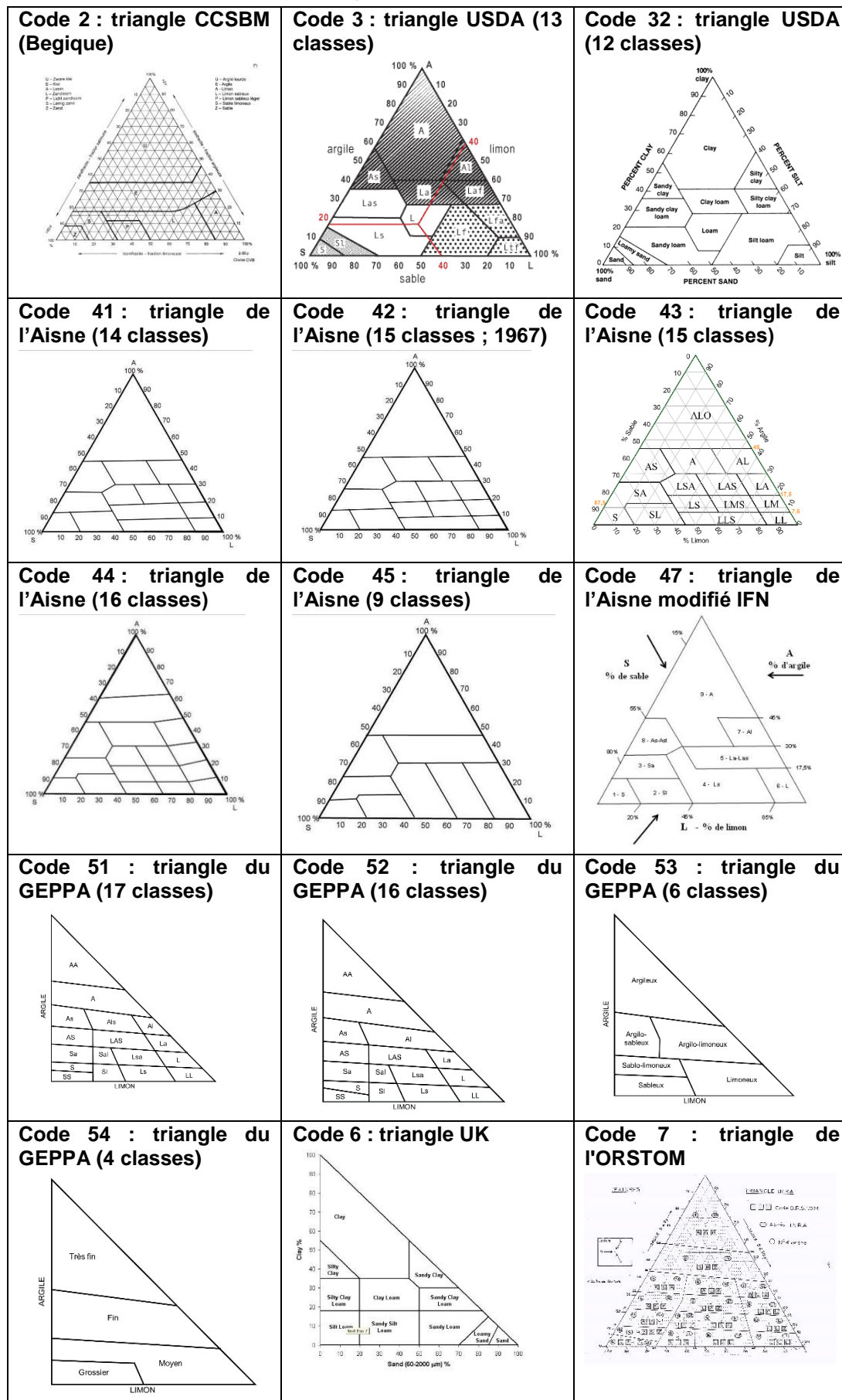



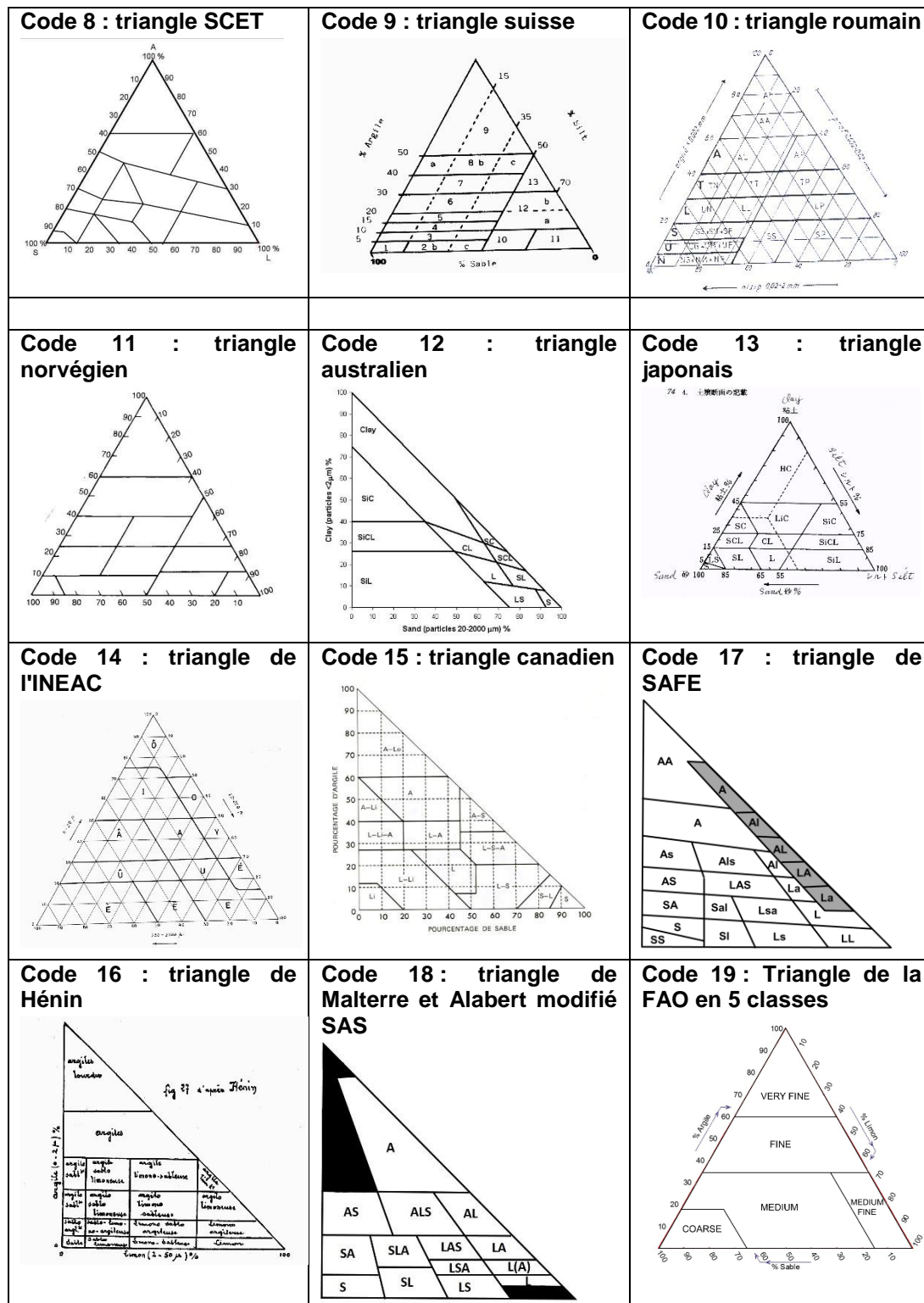

## 46.9 *Annexe 9 : Aide pour la conversion d'unités des résultats d'analyse*

Pour convertir des oxydes en éléments et des éléments en oxydes :

si votre chiffre est exprimé en	pour le transformer en	il faut le multiplier par
Al	Al <sub>2</sub> O <sub>3</sub>	1.889
Al <sub>2</sub> O <sub>3</sub>	Al	0.529
B	B <sub>2</sub> O <sub>3</sub>	3.220
B <sub>2</sub> O <sub>3</sub>	B	0.311
C	CO <sub>2</sub>	3.667
C	CO <sub>3</sub>	5
C	CaCO <sub>3</sub>	8.342
CO <sub>2</sub>	C	0.273
CO <sub>3</sub>	C	0.2
CaCO <sub>3</sub>	C	0.120
Ca	CaO	1.40
Ca	CaCO <sub>3</sub>	2.496
CaO	Ca	0.715
CaCO <sub>3</sub>	Ca	0.401
CaCO <sub>3</sub>	CaO	0.560
Fe	FeO	1.286
Fe	Fe <sub>2</sub> O <sub>3</sub>	1.428
FeO	Fe	0.777
Fe <sub>2</sub> O <sub>3</sub>	Fe	0.700
K	K <sub>2</sub> O	1.205
K <sub>2</sub> O	K	0.830
Mg	MgO	1.658
MgO	Mg	0.603
N	NO <sub>3</sub>	4.429
N	NO <sub>2</sub>	3.286
N	NH <sub>4</sub>	1.286
NO <sub>3</sub>	N	0.226
NO <sub>2</sub>	N	0.304
NH <sub>4</sub>	N	0.778
Na	Na <sub>2</sub> O	1.348
Na <sub>2</sub> O	Na	0.742
P	P <sub>2</sub> O <sub>5</sub>	2.292
P	PO <sub>4</sub>	3.067
P <sub>2</sub> O <sub>5</sub>	P	0.436
PO <sub>4</sub>	P	0.326
S	SO <sub>3</sub>	2.497
S	SO <sub>4</sub>	2.996
Si	SiO <sub>2</sub>	2.139
SiO <sub>2</sub>	Si	0.468

si votre chiffre est exprimé en	pour le transformer en	il faut le multiplier par
SO <sub>3</sub>	S	0.400
SO <sub>4</sub>	S	0.334
SO <sub>3</sub>	SO <sub>4</sub>	1.200
SO <sub>4</sub>	SO <sub>3</sub>	0.833
Ti	TiO <sub>2</sub>	1.668
TiO <sub>2</sub>	Ti	0.599
MnO	Mn	0.7745
MnO <sub>2</sub>	Mn	0.6319

**Pour convertir des milliéquivalents en grammes :**

1 mé de Ca <sup>++</sup>	= 0.02004 g de Ca
1 mé de Mg <sup>++</sup>	= 0.01215 g de Mg
1 mé de K <sup>+</sup>	= 0.0391 g de K
1 mé de Na <sup>+</sup>	= 0.0230 g de Na
1 mé de Al <sup>+++</sup>	= 0.0090 g de Al

**Pour convertir des centimoles en grammes :**

1 cmol<sup>+</sup> de Ca<sup>++</sup> = 0.2004 g de Ca  
 1 cmol<sup>+</sup> de Mg<sup>++</sup> = 0.1215 g de Mg  
 1 cmol<sup>+</sup> de K<sup>+</sup> = 0.391 g de K  
 1 cmol<sup>+</sup> de Na<sup>+</sup> = 0.230 g de Na  
 1 cmol<sup>+</sup> de Al<sup>+++</sup> = 0.090 g de Al

**Pour convertir des grammes en milliéquivalents :**

1 g de Ca <sup>++</sup>	= 49.9 mé de Ca
1 g de Mg <sup>++</sup>	= 82.3 mé de Mg
1 g de K <sup>+</sup>	= 25.6 mé de K
1 g de Na <sup>+</sup>	= 43.5 mé de Na
1 g de Al <sup>+++</sup>	= 111.1 mé de Al
1g de Mn <sup>++</sup>	= 27.47 mé de Mn <sup>++</sup>

Ca<sup>++</sup> 1 g / kg = 49.9 mé/kg = 4.99 mé/100g de Ca  
 Mg<sup>++</sup> 1 g / kg = 82.3 mé/kg = 8.23 mé/100g de Mg  
 K<sup>+</sup> 1 g / kg = 25.6 mé/kg = 2.56 mé/100g de K  
 Na<sup>+</sup> 1 g / kg = 43.5 mé/kg = 4.35 mé/100g de Na  
 Al<sup>+++</sup> 1 g / kg = 111.1 mé/kg = 11.11 mé/100 g de Al

Ca<sup>++</sup> 1 mé/100g = 0.02004 g/100g = 0.2004 g/kg = 200.4 mg/kg de Ca  
 Mg<sup>++</sup> 1 mé/100g = 0.01215 g/100g = 0.1215 g/kg = 121.5 mg/kg de Mg  
 K<sup>+</sup> 1 mé/100g = 0.0391 g/100g = 0.391 g/kg = 391.0 mg/kg de K  
 Na<sup>+</sup> 1 mé/100g = 0.0230 g/100 g = 0.230 g/kg = 230 mg/kg de Na  
 Al<sup>+++</sup> 1 mé/100g = 0.0090 g/100g = 0.090 g/kg = 90 mg/kg de Al

pour cent = % = g/100g

pour mille = ‰ = g/kg = kg/tonne

partie par million = ppm = mg/kg

milliéquivalent pour 100 grammes = mé/100g =cmol+/kg

1 mg/kg = 0,0001 g/100g

### 46.10 Annexe 10 : Aide pour la saisie des matériaux

PROFIL MONOLITHIQUE : UNE SEULE ROCHE-MERE	
<p><b>A) : 1 Roche-Mère = 1 Matériau</b></p>	<p><b>Profondeur Mat 1</b></p>
<p>0cm.....</p> <p><i>Sol</i> <i>Mat transformé</i></p> <p>-----<i>Pfd du sol</i>----- <i>Pcm = Couche : M,R ou D</i></p> <p><i>Mat non transformé</i></p>	<p><i>Pfd Mat = 0cm</i></p> <p>.....(<i>Pfd du Sol = Pcm</i>)</p>
<p><b>B) : 1 Roche-Mère + 1 Substrat = 2 Matériaux</b></p>	<p>Profondeur Mat 1 et 2</p>
<p><b>b1) le matériau 1 (R-M) n'est pas complètement transformé</b></p>	<p><b>Pfd Mat1 = 0cm</b></p>
<p>0cm.....</p> <p><i>Sol</i> <i>Mat1 transformé</i></p> <p>-----<i>Pfd du sol</i>----- <i>P1cm = Couche : M,R ou D.....</i></p> <p><i>Mat1 non transformé</i></p> <p><i>P2cm = Couche : II M,R ou D..</i></p> <p><i>Mat2 = substrat</i></p>	<p>.....(<i>Pfd du Sol = P1cm</i>)</p>
<p><b>b2) le matériau 1 (R-M) est complètement transformé</b></p>	<p><b>Pfd Mat1 = 0cm</b></p>
<p>0cm.....</p> <p><i>Sol</i> <i>Mat1 transformé</i></p> <p>-----<i>Pfd du sol</i>----- <i>Pcm = Couche : II M,R ou D</i></p> <p><i>Mat2 = substrat</i></p>	<p><i>Pfd Mat2 = Pcm .....= (Pfd du sol)</i></p>

PROFIL MONOLITHIQUE : UNE SEULE ROCHE-MERE (suite)	
<b>C) 1 Roche-Mère + 2 Substrats = 3 Matériaux</b>	
<b>c1) le matériau 1 (R-M) n'est pas complètement transformé</b>	
	<p>-0cm ..... Pfd Mat1 = 0cm</p> <p>-----Pfd du sol----- P1cm = Couche : M,R ou D... .....(Pfd du Sol = P1cm)</p> <p>P2cm = Couche : II M,R ou D Pfd Mat2 = P2cm</p> <p>P3cm = Couche : III M, R ou D Pfd Mat3 = P3cm</p>
<b>c2) le matériau 1 (R-M) est complètement transformé</b>	
	<p>-0cm ..... Pfd Mat1 = 0cm</p> <p>-----Pfd du sol----- P1cm = Couche : II M,R ou D Pfd Mat2 = P1cm = .....(Pfd du Sol)</p> <p>P2cm = Couche : III M,R ou D Pfd Mat3 = P2cm</p>

PROFIL BILITHIQUE : DEUX ROCHE-MERES	
<p><b>A) 2 Roche-Mères = 2 Matériaux</b></p>	<p>Profondeur Mat 1 et 2</p> <p><b>Pfd Mat1 = 0cm</b></p> <p><b>Pfd Mat2 = P1cm</b></p> <p>.....(Pfd du Sol = P2cm)</p>
<p><b>B) 2 Roche-Mères + 1 Substrat = 3 Matériaux</b></p> <p><b>b1) le matériau 2 (R-M) n'est pas complètement transformé</b></p>	<p><b>Profondeur Mat 1, 2, 3</b></p> <p><b>Pfd Mat1 = 0cm</b></p> <p><b>Pfd Mat2 = P1cm</b></p> <p>.....(Pfd du Sol = P2cm)</p> <p><b>Pfd Mat3 = P3cm</b></p>
<p><b>b2) le matériau 2 (R-M) est complètement transformé</b></p>	<p><b>Pfd Mat1 = 0cm</b></p> <p><b>Pfd Mat2 = P1cm</b></p> <p><b>Pfd Mat3 = P2cm .....= (Pfd du Sol)</b></p>

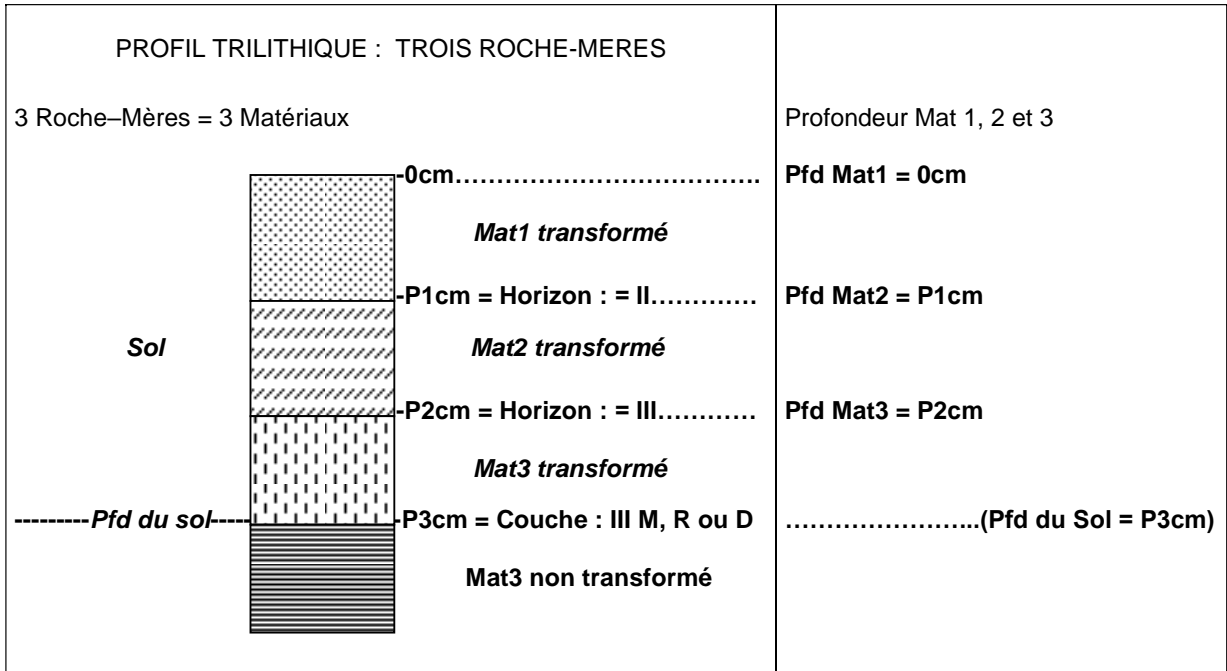



**46.11 Annexe 11: Liste des codes pour les champs *FORME\_VEG1*, *FORME\_VEG2* et *FORME\_VEG3* de la table *L\_UCS\_UTS* et le champ *OCCUP\_CODEE* de la table *PROFIL***

Code	Signification
<b>100</b>	<b>Céréales</b>
110	Avoine
101	Avoine d'hiver
102	Avoine de printemps
120	Blé
121	Blé dur
122	Blé dur d'hiver
123	Blé dur de printemps
124	Blé tendre
125	Blé tendre d'hiver
126	Blé tendre de printemps
130	Maïs
131	Maïs grain
132	Maïs grain et semence
133	Maïs semence
140	Mélange de céréales y compris méteil
141	Orge et escourgeon
142	Orge et escourgeon d'hiver
143	Orge et escourgeon de printemps
150	Seigle
160	Sorgho
161	Sorgho hybride
170	Triticale
180	Riz
181	Riziculture irriguée
182	Riziculture sèche
190	Céréales non mélangées autres
191	Millet
192	Sarrazin
193	œillette
<b>200</b>	<b>Oléagineux</b>
210	Colza
211	Colza d'hiver
212	Colza de printemps
220	Lin oléagineux
230	Soja
240	Tournesol
250	Oléagineux autres
260	Moutarde
<b>300</b>	<b>Protéagineux</b>
310	Féveroles et fèves (y compris semences)
311	Lupin doux (y compris semences)
312	Pois protéagineux (y compris semences)
<b>400</b>	<b>Cultures fourragères</b>
401	Betteraves fourragères

<b>Code</b>	<b>Signification</b>
402	Choux fourragers
403	Navets fourragers
404	Racines, tubercules fourragers autres
405	Colza fourrager
406	Maïs fourrage et ensilage
407	Ray-grass (y compris Italie)
408	Sorgho fourrage
409	Trèfle incarnat ou d'Alexandrie
410	Fourrages annuels autres
<b>450</b>	<b>culture intermédiaire</b>
451	Avoine (culture intermédiaire)
452	Phacélie
453	Caméline
454	Radis (culture intermédiaire)
455	Colza (culture intermédiaire)
456	Ray-grass (culture intermédiaire)
457	Graminées porte-graines (culture intermédiaire)
458	Sainfoin (culture intermédiaire)
459	Lin (culture intermédiaire)
460	Sarrasin (culture intermédiaire)
461	Millet (culture intermédiaire)
462	Seigle (culture intermédiaire)
463	Moutarde (culture intermédiaire)
464	Sorgho (culture intermédiaire)
465	Navette (culture intermédiaire)
466	Fénugrec (culture intermédiaire)
467	Féverolle (culture intermédiaire)
468	Trèfle (culture intermédiaire)
469	Gesse (culture intermédiaire)
470	Pois (culture intermédiaire)
471	Vesce (culture intermédiaire)
<b>500</b>	<b>Prairies non permanentes (artificielles, temporaires)</b>
501	Prairie artificielle
502	Luzerne
503	Trèfle violet
504	Légumineuses, mélange de légumineuses autres
505	Prairie temporaire
506	Ray-grass d'Italie
507	Graminées pures (sauf ray-grass d'Italie)
508	Mélanges de graminées et graminées-légumineuses
<b>600</b>	<b>Surface toujours en herbe (STH)</b>
601	STH Semée depuis 6-10 ans
602	STH naturelle ou semée depuis + de 10 ans
603	STH peu productive (parcours, lande, alpage)
<b>700</b>	<b>Cultures industrielles</b>
710	Betteraves industrielles
720	Chanvre papier (paille et graine)
730	Lin textile (roui non battu)
740	Textiles autres (y compris chanvre textile)

<b>Code</b>	<b>Signification</b>
750	Chicorée à café (racines)
760	Houblon
770	Tabac
771	Tabac brun (sec non fermenté)
772	Tabac Burley (sec non fermenté)
773	Tabac de Virginie (sec non fermenté)
780	Miscantus
<b>800</b>	<b>Plantes aromatiques, médicinales et à parfum</b>
801	Lavande
802	Persil
803	Angélique
804	Coriandre
805	Estragon
806	Menthe
807	Sauge
808	Thym
<b>900</b>	<b>Pommes de terre</b>
901	Pommes de terre plants
902	Pommes de terre de féculerie
903	Pommes de terre de conservation
904	Pommes de terre de consommation
<b>1000</b>	<b>Maraichage</b>
1001	Légumes feuillus et à tige
1002	Légume cultivés pour le fruit
1003	Racines, bulbes et tubercules
1004	Légumes à cosses
1005	Autres légumes frais
1006	Maïs doux
1007	Légumes secs
1008	Aspergeraie
1009	Artichauts
1010	Choux
1011	Choux à brocolis à jets
1012	Choux à choucroute
1013	Choux de bruxelles
1014	Choux fleurs (nc brocolis)
1015	Carottes
1016	Navets potagers
1017	Chicorée à café (racines)
1018	Bettes et cardes
1019	Céleris branches
1020	Endives
1021	Endives chicons
1022	Endives racines
1023	Epinards
1024	Salade
1025	Salade cresson
1026	Salade mache
1027	Salade chicorées frisées

<b>Code</b>	<b>Signification</b>
1028	Salade laitue pommée
1029	Salade laitue romaine
1030	Aubergines
1031	Concombres
1032	Cornichons
1033	Courgettes
1034	Melon
1035	Pastèque
1036	Poivron
1037	Tomates
1038	Ail
1039	Ail en vert
1040	Ail en sec
1041	Betteraves potagères
1042	Céleris raves
1043	Echalottes
1044	Oignons
1045	Oignons blanc
1046	Oignons de couleur
1047	Radis
1048	Salsifis et scorsonères
1049	Haricots
1050	Lentilles
<b>1100</b>	<b>Cultures fruitières</b>
1110	Fruits à noyaux (vergers)
1111	Abricotiers
1112	Cerisiers
1113	Nectariniers et brugnoniers
1114	Pêchers à chair blanche
1115	Oliviers
1116	Pruniers
1120	Fruits à pépins (vergers)
1121	Poiriers
1122	Pommiers
1123	Kaki
1130	Fruits à coque
1131	Amandiers
1132	Châtaigniers (verger)
1134	Noisetiers
1135	Noyers
1140	Baies
1141	Cassissiers
1142	Framboisiers
1143	Groseilliers
1144	Kiwi (actinidia)
1145	Fraisiers
1150	Fruits divers
1151	Avocatiers
1152	Cognaciers

<b>Code</b>	<b>Signification</b>
1153	Figuiers
1160	Agrumes
1161	Clémentiniers
1162	Orangers
1163	Pamplemoussiers
1164	Citronniers
<b>1200</b>	<b>Cultures florales (horticulture)</b>
1210	Bulbiculture
1220	Fleurs et feuillages coupes
1230	Pépinières florales
1240	Plantes à massifs et vivaces
1250	Plantes en pots fleuries et vertes
<b>1300</b>	<b>Production du vignoble, production de vin</b>
1301	Vignes
1302	Vignes à raisin de table
1303	Vignes à raisin de cuve
<b>1400</b>	<b>Sol nu</b>
<b>1500</b>	<b>Friche</b>
<b>1600</b>	<b>Jachère</b>
<b>2000</b>	<b>Bois et forêt</b>
2100	Feuillus (forêt caducifoliée ou forêt décidue)
2110	Hêtraie
2120	Chênaie
2121	Chênes verts
2130	Charmaie
2140	Peupleraie
2150	Aulnaie
2160	Oseraie
2170	Acacias
2180	Robiniers
2191	Hêtraie
2192	Chataigneraie
2193	Frênaie
2194	Boulaie
2195	Saulaie
2196	Tillaie
2200	Résineux (forêts de conifères)
2210	Forêt de pins (pinèdes)
2220	Pessière
2230	Mélèze
2240	Sapin
2250	Cèdre
2300	Forêt mixte
2400	Forêt riveraine (ripisylves), forêts et fourrés très humides
2500	Forêt sempervirente
2510	Forêt sempervirente non résineuse
2520	Forêt sempervirente sclérophylle
2530	Forêt semi-sempervirente
2600	Forêt montagnarde

<b>Code</b>	<b>Signification</b>
2610	Forêt subalpine
2620	Forêt submontagnarde
2700	Forêt tropicales et équatoriales
2710	Forêt tropicales
2720	Forêt primaires tropicales
2730	Forêt équatoriale
2740	Forêt de mousson
2800	Forêt ombrophile
2810	Forêt ombrophile équatoriale
2820	Forêt ombrophile montagnarde
2830	Forêt ombrophile sempervirente
2840	Forêt ombrophile semi-sempervirente
2910	Bamboueraie
2911	Bamboueraie homogène, dense
2912	Bamboueraie clairsemée et associée à une autre végétation
2920	Forêt boréale
2921	Forêt boréale de conifères
2930	Forêt marécageuse
2940	Surfaces boisées hors forêts
2950	Bosquet
2960	Haies
<b>3000</b>	<b>Agro-foresterie</b>
<b>4000</b>	<b>Sylviculture</b>
4110	Pépinières forestières
4120	Palmeraie
4130	Bananeraie
4140	Caféiers
4150	Cacaoyers
4160	Plantation d'hévéa
4170	Plantation de coton
4180	Autres cultures en mélange (banane et manguier, banane, caféier et vanille, banane et malanga)
4190	Cocoteraie
4200	Suberaie (chênes lièges)
<b>5000</b>	<b>Milieux naturels particuliers</b>
5010	Landes, fruticées et prairies naturelles
5011	Landes et fruticées
5012	Fruticées sclérophylles (maquis, garrigue)
5013	Phryganes
5014	Steppes et prairies calcaires sèches, savart (pelouse sur craie)
5015	Prairies siliceuses sèches
5016	Pelouses alpines et subalpines, nardaies
5017	Prairies humides et mégaphorbiaies
5018	Tourbières et marais d'eau douce
5019	Tourbières hautes
5020	Tourbières de couverture
5021	Végétation de ceinture des bords des eaux (ripicole)
5022	Tourbières boréales
5023	Herme (dans le Midi : terres incultes ou improductives)

<b>Code</b>	<b>Signification</b>
5024	Fourrés sur termitière
5025	Maquis miniers (sur sols métallifères)
5026	Végétation des falaises, rochers, éboulis et troncs
5027	Pelouses
5028	Pelouses thérophytiques
5029	Pelouses pré-forestières
5100	Milieus littoraux et halophiles
5110	Marais salés, prés salés (schorres, herbus)
5120	Engane
5130	Sansouire (milieu rare composé de végétation très adaptée au sel)
5140	Mangrove
5150	Tanne (ou tann) herbu (partie d'un marais maritime la moins fréquemment submergée et aux sols généralement sursalés, nus ou peu végétalisés)
5151	Tanne (ou tann) nu
<b>5200</b>	<b>parcs et jardins</b>
5210	Parcs
5211	Parcelle boisée de parc
5212	Pelouse de parc
5220	Jardins (ornementaux ou potagers)
5221	Jardins ornementaux
5222	Jardins potagers
5230	Terrain de foot
5240	Terrain de golf
5250	Aire de repos
<b>6000</b>	<b>Cultures tropicales</b>
6010	Raphiale
6020	Cannes à sucre
6030	Jardins créoles
6040	Patates douces
6050	Ignames
6060	Manioc
6070	Mil
6080	Sésame
<b>7000</b>	<b>Pampa</b>
<b>8000</b>	<b>Savane</b>
8100	Savane à épineux
8200	Savane arborée
8300	Savane arbustive
8400	Savane herbacée
8500	Savane sahélienne
8600	Savane tigrée
8700	Savane boisée
8800	Savane buissonnante
<b>9000</b>	<b>Steppe</b>
9100	Steppe à alfa
9200	Steppe à armoise
9300	Steppe boisée
9400	Steppe claire
<b>10000</b>	<b>Taïga</b>

---

<b>Code</b>	<b>Signification</b>
<b>11000</b>	<b>Toundra</b>
<b>12000</b>	<b>Végétations désertiques et semi-désertiques</b>
12100	Végétation psammophile
12200	Oasis
12300	Formation à Tamarix
12400	Formation à Acacia
12500	Formation à Hyphaene (palmier doum)
12600	Hamadas
12700	Regs
12800	Végétation halo-gypsophile désertique
12810	Végétation halophile désertique
12900	Végétation de désert côtier
13000	Végétation désertique à succulents
13100	Désert humide



**46.12 Annexe 12: Codes des adjectifs RP 1995**

Code	Signification
1	d'ablation
2	agricompacté
3	agrique
4	albique
5	alluvial
6	alluvio-colluvial
7	alpin
8	altéritique
9	aluminique
10	alunique
11	amendé
12	anacarbonaté
13	anciennement
14	andique
15	à anmoor
16	anthropique
17	anthropisé
18	anthropo-rédoxique
19	anthropo-réductique
20	appauvri
21	d'appauvrissement
22	d'apport
23	arctique
24	assaini
25	badlands
26	bathy-
27	bathycarbonaté
28	bathyhistorique
29	bathyluvique
30	bathypyractique
31	bathysulfaté
32	bathyvertique
33	bilithique
34	bicarbonaté
35	à blocs
36	brun
37	brunifié
38	à horizon BT
39	à horizon BT en bandes
40	caillouteux
41	à cailloux calcaires
42	calcaire
43	calcarique
44	calcimagnésique

<b>Code</b>	<b>Signification</b>
45	calcique
46	carbonaté
47	à charge calcaire
48	à charge grossière
49	chernique
50	clair
51	chloruro-sulfaté
52	clinohumique
53	collinéen
54	colluvial
55	colluvionné en surface
56	compacté
57	complexe
58	composite
59	contaminé
60	à couche R disloquée, diaclasée, cryoturbée, à pendage redressé, etc.
61	à couverture caillouteuse
62	à couverture pierreuse
63	à croûte calcaire
64	cryoturbé
65	cultivé
66	cumulique
67	de
68	décapé
69	décarbonaté en surface
70	défoncé
71	dégradation, dégradé
72	à dégradation diffuse
73	désaturé
74	différencié
75	dolomiteux
76	dolomitique
77	dunaire
78	à duripan
79	dystrique
80	éclairci
81	ectopique
82	éluvié
83	à encroûtement calcaire
84	engorgé
85	à engorgements
86	entassé
87	en voie de
88	d'érosion
89	eutrique

<b>Code</b>	<b>Signification</b>
90	ferrolytique
91	ferro-graveleux
92	ferro-nodulaire
93	ferrugineux
94	fersiallitique
95	fertilisé
96	fibrique
97	fimique
98	fluvique
99	fossilisé
100	à frangipan
101	fragique
102	à garluche
103	à grepp
104	à grison
105	gigaliotique
106	glacique
107	glossique
108	graveleux
109	gypseux
110	gypsique
111	halloysitique
112	haplique
113	hémi-organique
114	histique
115	holorganique
116	hortique
117	humifère
118	humique
119	à hydromoder
120	à hydromor
121	à hydromull
122	à hydromorphie fossile
123	hyper-calcaire
124	hyper-magnésique
125	hypo-calcaire
126	d'illuviation
127	indifférencié
128	insaturé
129	insaturé en surface
130	interstratifié
131	irragrique
132	iso-
133	issu de
134	jarositique

<b>Code</b>	<b>Signification</b>
135	jaune
136	juvénile
137	kaolinitique
138	leptique
139	à lézines
140	de lézines
141	limnique
142	limono-illuvial
143	lithique
144	lithochrome
145	luvique
146	magnésien
147	magnésique
148	mélangé
149	mélanisé
150	mélanoluvique
151	méridional
152	mésique
153	méso-saturé
154	à micro-podzol
155	modal
156	à moder
157	à mor
158	à mull
159	montagnard
160	à nappe
161	à nappe perchée temporaire
162	à nappe perchée permanente
163	à nappe salée
164	à nappe souterraine
165	néoluvique
166	nivelé
167	nodulaire
168	noir
169	ocreux
170	oligo-saturé
171	ondulique
172	organisé
173	pachique
174	paléo-
175	paléo-luvique
176	palusmectique
177	à pavage
178	pédomorphe
179	pénévolué

<b>Code</b>	<b>Signification</b>
180	à pergélisol
181	pétriq
182	péto-calcarique
183	péto-ferrique
184	pierreux
185	placique
186	plaggique
187	planosolique
188	podzolisé
189	de polder polycyclique
190	polygénétique
191	provenant de
192	pseudo-
193	quasi-
194	recouvert
195	recarbonaté
196	rédoxique
197	à horizon rédoxique de profondeur
198	réductique
199	à horizon réductique de profondeur
200	régosolique
201	resaturé
202	à ressuyage accéléré
203	à ressuyage ralenti
204	rizicultivé
205	rouge
206	rougeâtre
207	rouillé
208	ruidérique
209	rubique
210	ruptique
211	salin
212	salique
213	saprique
214	saturé
215	scellé
216	sédimorphe
217	smectitique
218	sodique
219	sodisé
220	sombre
221	sous climat...
222	soutré
223	sphagno-fibrique
224	strict

---

<b>Code</b>	<b>Signification</b>
225	à structure lithique
226	subalpin
227	subsaturé
228	sulfaté
229	sulfidique
230	superposé à
231	sur
232	surrédoxique
233	à tangel
234	de terrassette
235	terreux
236	tronqué
237	typique
238	urbain
239	vermihumique
240	vertique
241	vide
242	xanthomorphe
243	à horizon histique de profondeur

**46.13 Annexe 13: Codes des adjectifs RP 2008**

Code	Signification
1	(à horizon de) surface humifère
2	(à horizon) caillouteux de profondeur
3	(à horizon) caillouteux de surface
4	(à horizon) cailloutique de profondeur
5	(à horizon) cailloutique de surface
6	(à horizon) fibrique
7	(à horizon) graveleux de profondeur
8	(à horizon) graveleux de surface
9	(à horizon) gravelique de profondeur
10	(à horizon) gravelique de surface
11	(à horizon) gypsique
12	(à horizon) humifère
13	(à horizon) mésique
14	(à horizon) pierreux de profondeur
15	(à horizon) pierreux de surface
16	(à horizon) pierrique de profondeur
17	(à horizon) pierrique de surface
18	(à horizon) rédoxique de profondeur
19	(à horizon) réductique de profondeur
20	(à horizon) saprique
21	(à horizon) silicique
22	(à horizon) Sn humifère
23	(à horizon) Sp de profondeur
24	à amphimus
25	à amphimus
26	à anmoor
27	à anmoor
28	à artéfacts
29	à blocs
30	à charge calcaire
31	à charge grossière
32	à couche R à pendage redressé
33	à couche R disloqué
34	à couverture caillouteuse
35	à couverture graveleuse
36	à couverture pierreuse
37	à dégradation diffuse
38	à deux nappes
39	à duripan
40	à dysmoder
41	à dysmull
42	à engorgements
43	à euamphimull
44	à eumoder

<b>Code</b>	<b>Signification</b>
45	à eumull
46	à garluche
47	à gepp
48	à grison
49	à H <sub>2</sub> S
50	à hémimoder
51	à hémimor
52	à horizon BT
53	à horizon réticulé
54	à hummor
55	à hydromoder
56	à hydromor
57	à hydromorphie fossile
58	à hydromull
59	à imbibition capillaire
60	à kaolinite
61	à laizines
62	à lithomoder
63	à lithomor
64	à matériau archéo-anthropique
65	à matériau limnique
66	à matériau technologique
67	à matériau terreux
68	à matériau terrique
69	à mésomull
70	à micropodzol
71	à micro-relief gilgaï
72	à moder
73	à mor
74	à mull
75	à nappe
76	à nappe de gravats
77	à nappe perchée permanente
78	à nappe perchée temporaire
79	à nappe salée
80	à nappe souterraine
81	à nodules ferrugineux
82	à oligomull
83	à pavage
84	à pergélisol profond
85	à peyromoder
86	à peyromull
87	à ressuyage accéléré
88	à ressuyage ralenti
89	à sphaignes



<b>Code</b>	<b>Signification</b>
90	à structure lithique
91	à submersion
92	à tangel
93	agricompacté
94	agrique
95	albique
96	alluvial
97	alluvio-colluvial
98	alpin
99	altéritique
100	aluminique
101	alunique
102	alusilandique
103	amendé
104	anacarbonaté
105	andique
106	anthropique
107	anthropisé
108	anthropo-rédoxique
109	anthropo-réductique
110	appauvri
111	arctique
112	assaini
113	bathy-
114	bathyandosolique
115	bathycarbonaté
116	bathycryoturbé
117	bathyfragique
118	bathyhistique
119	bathylithique
120	bathyluvique
121	bathypyractique
122	bathysulfaté
123	bathysulfidique
124	bathyvermihumique
125	bathyvertique
126	bicarbonaté
127	bilithique
128	boréal
129	brun
130	caillouteux
131	cailloutique
132	calcaire
133	calcarique
134	calcimagnésique

<b>Code</b>	<b>Signification</b>
135	calcique
136	carbonaté
137	chaulé
138	chernique
139	chloruro-sulfaté
140	clinohumique
141	collinéen
142	colluvial
143	colluvionné en surface
144	compacté
145	complexe
146	concrétionné
147	contaminé en
148	cryoturbé
149	cuirassé
150	cultivé
151	cumulique
152	d'appauvrissement
153	d'apport
154	de
155	de badlands
156	de banquettes
157	de bas de versant
158	de dégradation géochimique
159	de doline
160	de hammada
161	de laizines
162	de lapiaz
163	de lit majeur
164	de lit mineur
165	de marais asséché
166	de mouillère
167	de plage
168	de polder
169	de terrasses
170	de terrassettes
171	de vallon sec
172	décapé
173	décarbonaté en surface
174	défoncé
175	d'erg
176	d'érosion
177	désaturé
178	développé dans
179	d'illuviation

<b>Code</b>	<b>Signification</b>
180	distal
181	dolomiteux
182	dolomitique
183	drainé
184	dunaire
185	duroxydique
186	dystrique
187	ectopique
188	en croissance
189	en décroissance
190	en voie de
191	entassé
192	épianthropique
193	épicarbonaté
194	épigypseux
195	épivitrique
196	eutrique
197	eutrophe
198	ferrograveleux
199	ferrolytique
200	ferronodulaire
201	ferrugineux
202	fersiallitique
203	fertilisé
204	fibrique
205	fimique
206	flottant
207	fluviatique
208	fossilisé
209	fragique
210	giga-éluvique
211	gigalitique
212	glacique
213	glossique
214	graveleux
215	gravelique
216	gypseux
217	halloysitique
218	haplique
219	hémiorganique
220	holorganique
221	hortique
222	humique
223	humique-fulvique
224	humique-mélanique

<b>Code</b>	<b>Signification</b>
225	hypercalcaire
226	hypermagnésique
227	hypocalcaire
228	insaturé
229	insaturé en surface
230	interstratifié
231	irragrique
232	irrigué
233	iso-
234	iso-argileux
235	isocalcaire
236	issu de
237	jarositique
238	juvénile
239	kaolinitique
240	lamellaire
241	leptique
242	limono-illuvial
243	lithique
244	lithochrome
245	luvique
246	magnésien
247	magnésique
248	mélangé
249	mélanisé
250	mélanoluviq
251	méridional
252	mésique
253	mésosaturé
254	mésotrophe
255	mixte
256	montagnard
257	multi-
258	multiferrallitique
259	multiferrugineux
260	multioxydique
261	néoluviq
262	nivelé
263	nodulaire
264	ocreux
265	oligosaturé
266	oligosaturé en surface
267	oligotrophe
268	ombrogène
269	ondulique

<b>Code</b>	<b>Signification</b>
270	organisé
271	oxyaquique
272	pachique
273	paléo-
274	paléoluviq
275	paléorédoxique
276	palusmectique
277	pédomorphe
278	pénévolué
279	pétriq
280	pétrocalcarique
281	pétroferrique
282	pétrosilicique
283	pétroxydique
284	pierreux
285	pierrique
286	placique
287	plaggique
288	planosolique
289	podzolisé
290	polygénétique
291	polyolithique
292	provenant de
293	proximal
294	pseudoluviq
295	pyractique
296	pyroclastique
297	réalluvionné
298	recarbonaté
299	recouvert par
300	rédoxique
301	réductique
302	régosolique
303	resaturé
304	resaturé en surface
305	restauré
306	rizicultivé
307	rouge
308	rougeâtre
309	rouillé
310	rubéfié
311	rubique
312	rudérique
313	ruptique
314	sablé

---

<b>Code</b>	<b>Signification</b>
315	salin
316	salique
317	saprique
318	saturé
319	scellé
320	sédimorphe
321	smectitique
322	sodique
323	sodisé
324	soligène
325	sous abri
326	sous climat
327	soutré
328	subalpin
329	subsaturé
330	sulfaté
331	superposé à
332	sur
333	surrédoxique
334	torrentiel
335	tronqué
336	urbain
337	vertique
338	vétuste
339	vide
340	vif
341	xanthomorphe
342	à horizon histique de profondeur
343	épihistique

**46.14 Annexe 14: Codes des pays selon la norme ISO 3166**

<b>Code</b>	<b>Signification</b>
AD	Andorre
AE	Emirats arabes unis
AF	Afghanistan
AG	Antigua et Barbuda
AI	Anguilla
AL	Albanie
AM	Arménie
AN	Antilles néerlandaises
AO	Angola
AQ	Antarctique
AR	Argentine
AS	Samoa américaines
AT	Autriche
AU	Australie
AW	Aruba
AX	Åland, Îles
AZ	Azerbaïdjan
BA	Bosnie-Herzégovine
BB	Barbade
BD	Bangladesh
BE	Belgique
BF	Burkina Faso
BG	Bulgarie
BH	Bahrein
BI	Burundi
BJ	Bénin
BL	Saint-Barthélemy
BM	Bermudes
BN	Brunéi Darussalam
BO	Bolivie (État plurinational de)
BQ	Bonaire, Saint-Eustache et Saba
BR	Brésil
BS	Bahamas
BT	Bhoutan
BV	Bouvet, Ile
BW	Botswana
BY	Bélarus
BZ	Bélize
CA	Canada
CC	Cocos/Keeling (Îles)
CD	Congo, République démocratique du
CF	République centrafricaine
CG	Congo
CH	Suisse
CI	Côte d'Ivoire
CK	Cook, Iles

<b>Code</b>	<b>Signification</b>
CL	Chili
CM	Cameroun
CN	Chine
CO	Colombie
CR	Costa Rica
CS	Tchécoslovaquie
CU	Cuba
CV	Cabo Verde
CW	Curaçao
CX	Christmas, île
CY	Chypre
CZ	Tchèque, République
DD	Allemagne de l'EST
DE	Allemagne
DJ	Djibouti
DK	Danemark
DM	Dominique
DO	Dominicaine, République
DZ	Algérie
EC	Equateur
EE	Estonie
EG	Egypte
EH	Sahara occidental
ER	Erythrée
ES	Espagne
ET	Ethiopie
FI	Finlande
FJ	Fidji
FK	Falkland/Malouines (Îles)
FM	Micronésie, Etats Fédérés de
FO	Féroé, îles
GA	Gabon
GB	Royaume-Uni de Grande-Bretagne et d'Irlande du Nord
GD	Grenade
GE	Géorgie
GF	Guyane française
GG	Guernesey
GH	Ghana
GI	Gibraltar
GL	Groenland
GM	Gambie
GN	Guinée
GP	Guadeloupe
GQ	Guinée équatoriale
GR	Grèce
GS	Géorgie du sud et les îles Sandwich du sud
GT	Guatemala
GU	Guam



<b>Code</b>	<b>Signification</b>
GW	Guinée-Bissau
GY	Guyana
HK	Hong Kong
HM	Heard, Ile et MacDonald, îles
HN	Honduras
HR	Croatie
HT	Haïti
HU	Hongrie
ID	Indonésie
IE	Irlande
IL	Israël
IM	Île de Man
IN	Inde
IO	Indien (Territoire britannique de l'océan)
IQ	Iraq
IR	Iran, République islamique d'
IS	Islande
IT	Italie
JE	Jersey
JM	Jamaïque
JO	Jordanie
JP	Japon
KE	Kenya
KG	Kirghizistan
KH	Cambodge
KI	Kiribati
KM	Comores
KN	Saint-Kitts-et-Nevis
KP	Corée, République populaire démocratique de
KR	Corée, République de
KW	Koweït
KY	Caimans, Iles
KZ	Kazakhstan
LA	Lao, République démocratique populaire
LB	Liban
LC	Sainte-Lucie
LI	Liechtenstein
LK	Sri Lanka
LR	Libéria
LS	Lesotho
LT	Lituanie
LU	Luxembourg
LV	Lettonie
LY	Libye
MA	Maroc
MC	Monaco
MD	Moldova, République de
ME	Monténégro

<b>Code</b>	<b>Signification</b>
MF	Saint-Martin (partie française)
MG	Madagascar
MH	Marshall, Iles
MK	Macédoine, l'ex-République yougoslave de
ML	Mali
MM	Myanmar
MN	Mongolie
MO	Macao
MP	Mariannes du nord, Iles
MQ	Martinique
MR	Mauritanie
MS	Montserrat
MT	Malte
MU	Maurice
MV	Maldives
MW	Malawi
MX	Mexique
MY	Malaisie
MZ	Mozambique
NA	Namibie
NC	Nouvelle-Calédonie
NE	Niger
NF	Norfolk, Ile
NG	Nigeria
NI	Nicaragua
NL	Pays-Bas
NO	Norvège
NP	Népal
NR	Nauru
NU	Niue
NZ	Nouvelle-Zélande
OM	Oman
PA	Panama
PE	Pérou
PF	Polynésie française
PG	Papouasie-Nouvelle-Guinée
PH	Philippines
PK	Pakistan
PL	Pologne
PM	Saint-Pierre-et-Miquelon
PN	Pitcairn
PR	Porto Rico
PS	Palestine, Etat de
PT	Portugal
PW	Palaos
PY	Paraguay
QA	Qatar
RE	Réunion

<b>Code</b>	<b>Signification</b>
RO	Roumanie
RS	Serbie
RU	Russie, Fédération de
RW	Rwanda
SA	Arabie Saoudite
SB	Salomon, Iles
SC	Seychelles
SD	Soudan
SE	Suède
SG	Singapour
SH	Sainte-Hélène, Ascension et Tristan da Cunha
SI	Slovénie
SJ	Svalbard et île Jan Mayen
SK	Slovaquie
SL	Sierra Leone
SM	Saint-Marin
SN	Sénégal
SO	Somalie
SR	Suriname
SS	Soudan du Sud
ST	Sao Tomé-et-Principe
SU	URSS
SV	El Salvador
SX	Saint-Martin (partie néerlandaise)
SY	République arabe syrienne
SZ	Swaziland
TC	Turks-et-Caïcos (Îles)
TD	Tchad
TF	Terres australes françaises
TG	Togo
TH	Thaïlande
TJ	Tadjikistan
TK	Tokelau
TL	Timor-Leste
TM	Turkménistan
TN	Tunisie
TO	Tonga
TR	Turquie
TT	Trinité-et-Tobago
TV	Tuvalu
TW	Taiwan, Province de Chine
TZ	Tanzanie, République unie de
UA	Ukraine
UG	Ouganda
UM	Îles mineures éloignées des Etats-Unis
US	Etats-Unis d'Amérique
UY	Uruguay
UZ	Ouzbékistan

---

<b>Code</b>	<b>Signification</b>
VA	Vatican
VC	Saint-Vincent-et-les-Grenadines
VD	Viet Nam (Sud)
VE	Venezuela (République bolivarienne du)
VG	Îles vierges britanniques
VI	Îles vierges des Etats-Unis
VN	Viet Nam
VU	Vanuatu
WF	Wallis et Futuna
WS	Samoa
XX	Pays inconnu
YE	Yémen
YT	Mayotte
YU	Yougoslavie
ZA	Afrique du Sud
ZM	Zambie
ZR	Zaire
ZW	Zimbabwe
ZZ	Pays multiples